

RECUEIL

des ACTES ADMINISTRATIFS

PREFECTURE des COTES d'ARMOR

7 MARS 2019

SPECIAL N° - 18 - MARS 2019

**La version intégrale du recueil est consultable dans le hall d'accueil de la
Préfecture ainsi que sur le site internet de la Préfecture :
<http://www.cotes-darmor.gouv.fr>**

SOMMAIRE

22 - Préfet

DIRECTION DEPARTEMENTALE DES TERRITOIRES ET DE LA MER

64 arrêtés portant autorisation d'exploitation de cultures marines

PREFET DES COTES D'ARMOR

ARRÊTÉ N° 15 du 15/02/2019
PORTANT AUTORISATION D'EXPLOITATION DE
CULTURES MARINES

LE PREFET
DES CÔTES D'ARMOR.

- VU le code du domaine de l'Etat, notamment ses articles L. 30 et L. 33, R. 53 à R. 57 et R. 146 ;
- VU le code des ports maritimes, notamment son article R* 631-6 (dans le cas d'autorisations d'exploitations situées dans les ports gérés par les départements ou les communes) ;
- VU le code rural et de la pêche maritime, notamment ses articles L. 911-1 et suivants, R. 231-35 à R. 231-59 , R. 237-4 et R. 237-5, R.923-9 à R. 923-49 ;
- VU le code de l'urbanisme, notamment son article L. 146-6 ;
- VU la loi n° 86-2 du 3 janvier 1986 relative à l'aménagement, la protection et la mise en valeur du littoral ;
- VU le décret n° 2009-1484 du 3 décembre 2009 relatif aux directions départementales interministérielles ;
- VU le décret n°2010-146 du 16 février 2010 modifiant le décret n° 2004-374 du 29 avril 2004 relatif aux pouvoirs des préfets, à l'organisation et à l'action des services de l'Etat dans les régions et départements ;
- VU le décret n° 2014-1608 du 26 décembre 2014 relatif à la codification de la partie réglementaire du livre IX du code rural et de la pêche maritime;
- VU l'arrêté du 6 juillet 2010 relatif aux demandes d'autorisation d'exploitation de cultures marines ;
- VU l'arrêté du 6 juillet 2010 portant approbation du cahier des charges type des autorisations d'exploitation de cultures marines sur le domaine public maritime ;
- VU l'arrêté du 30 décembre 2016 du Préfet des Cotes d'Armor donnant délégation de signature à M. Pierre BESSIN directeur départemental des territoires et de la mer des Côtes d'Armor ;
- VU la décision du 12 décembre 2018 portant subdélégation de signature ;
- VU l'arrêté préfectoral du 3 octobre 2018 portant schéma des structures ;
- VU l'arrêté préfectoral du 16 novembre 2017 modifié portant classement de salubrité ;
- VU la demande n° PL18/0147 en date du 12/09/2018;
- VU les résultats des enquêtes publique et administrative ;
- VU l'avis de la commission des cultures marines ;
- SUR proposition du directeur départemental des territoires et de la mer ;

ARRETE :

Article 1 : M. VIDEAU David Alain Yannic -n° d'administré : 20016352,
né(e) le 11/05/1987, demeurant 7 Rue de la Place Les Allards 17550 Dolus-d'oleron,

est autorisé(e), par voie de Création, à exploiter la concession désignée ci-dessous et située sur le domaine public maritime dans le ressort de la direction départementale des territoires et de la mer.

NUMÉRO	LOCALISATION	CARACTERISTIQUES	SURFACE OU LONGUEUR	EXPIRATION
09200949	PLEUBIAN, LARMOR PLEUBIAN	Divers Huître - En Surélevé Terrain Découvrant (Elevage) DPM Littoral(balancem. Marée)	36,42 ares	15/02/2054

Article 2 : La concession désignée ci-dessus est soumise :

- aux prescriptions générales rappelées dans le cahier des charges joint à la présente autorisation ;
- aux prescriptions particulières prévues dans les annexes ci-jointes.

Article 3 : Le présent arrêté peut être contesté dans les deux mois qui suivent sa notification en déposant :

- un recours gracieux auprès de l'auteur de la décision. L'absence de réponse dans un délai de deux mois fait naître une décision implicite de rejet, qui peut elle-même être déférée au tribunal administratif dans les deux mois suivants ;
- un recours contentieux devant le tribunal administratif de Rennes. La requête peut être adressée par voie électronique par le biais de l'application « télécours citoyens » accessible depuis le site www.telrecours.fr.

Article 4 : La secrétaire générale de la préfecture et le directeur départemental des territoires et de la mer des Côtes d'Armor sont chargés, chacun en ce qui le concerne de l'exécution du présent arrêté qui sera publié au recueil des actes administratifs.

Fait à SAINT-BRIEUC, le 15/02/2019

Pour le Préfet et par délégation
Le directeur départemental des territoires et de la mer
des Côtes d'Armor

L'adjointe au chef de service
aménagement mer et littoral

Nancy LEGER

CAHIER DES CHARGES

ARTICLE 1 : DEFINITION DE LA CONCESSION

La définition de la concession figure dans les annexes de l'arrêté visé en titre.

ARTICLE 2 :

Le concessionnaire déclare bien connaître chaque parcelle de la concession en cause qui comporte les ouvrages décrits en annexe I de l'arrêté de concession et en accepter sans restriction ni réserve la jouissance en l'état où elle se trouve à la date d'effet de cet arrêté.

ARTICLE 3 :

Le concessionnaire est autorisé à implanter sur la parcelle concédée les ouvrages décrits en annexe II de l'arrêté attributif de concession, exclusivement destinés à permettre ou faciliter les opérations directement liées à l'exploitation des cultures marines ou exercées dans le prolongement de l'activité pour laquelle est accordée la présente concession.

Sont à la charge exclusive du concessionnaire la totalité des frais entraînés par l'installation ou l'édification des ouvrages autorisés décrits à l'annexe II, y compris, s'il y a lieu, les frais de démolition et/ou de modification des ouvrages existants et ceux rendus nécessaires par le raccordement éventuel desdits ouvrages à la voirie publique, d'une part, à l'accès à la mer, d'autre part.

ARTICLE 4 : DUREE DE LA CONCESSION.

Elle peut être renouvelée dans les conditions prévues à l'article R. 923-31 du Code rural et de la pêche maritime.
La demande de renouvellement doit être déposée cinq ans au plus et six mois au moins, avant la date d'échéance.

ARTICLE 5 : OBLIGATIONS DU CONCESSIONNAIRE .

5.1 Règles générales:

Le concessionnaire est tenu de se conformer aux dispositions d'ensemble visant la culture autorisée, intervenant dans le secteur où est situé son établissement, même si celles-ci sont mises en vigueur postérieurement au présent cahier des charges.

5.2:

Le concessionnaire est tenu d'exploiter sa concession personnellement, et exclusivement en vue de l'objet décrit à l'article 1er de l'arrêté de concession, conformément aux conditions techniques prescrites. Toute modification de l'objet de son exploitation doit au préalable être autorisée par arrêté modificatif du Préfet du département, sur demande présentée au directeur départemental des territoires et de la mer compétent et proposition de ce dernier après avis de la commission des cultures marines.

5.3:

Toute création d'ouvrages permanents ou toute modification à ceux existants doit être autorisée par arrêté modificatif du Préfet du département sur demande présentée au Directeur Départemental des Territoires et de la Mer compétent et proposition de ce dernier après avis de la commission des cultures marines. Le concessionnaire peut cependant entreprendre les travaux relatifs à l'entretien courant normal ou à la remise en état après dommage accidentel.

5.4:

Le concessionnaire supportera les frais d'établissement, d'entretien et de fonctionnement des installations de délimitation et de balisage prévus par les dispositions de l'article R. 923-13 du Code rural et de la pêche maritime, ainsi que ceux relatifs aux installations de signalisation maritime qui seraient prescrites par le service des phares et balises, au cas où de telles installations seraient rendues nécessaires.

5.5:

Le concessionnaire demeure responsable des dommages causés de son fait ou du fait de ses mandants ou employés aux ouvrages du domaine public. Il devra en particulier procéder au renflouement et à l'enlèvement de toute épave due à ses activités dans les plans d'eau et chenaux d'accès à ses installations.

5.6 : Contraintes particulières et droits de passage

Ceux-ci sont décrits à l'annexe III de l'arrêté de concession.

5.7 : Déclaration de production

En application du 4° de l'article R. 923-11 du Code rural et de la pêche maritime, le concessionnaire est tenu de déclarer annuellement, de manière globale, la production réalisée pour l'ensemble de son exploitation selon le modèle figurant en annexe IV du présent cahier des charges.

Cette déclaration concerne la production effectivement réalisée entre le 1^{er} juillet de l'année précédente et le 30 juin de l'année en cours.

Elle concerne toutes les catégories de produits (naissain/ alevins, demi-élevage/ juvéniles ou autres) qu'il a acquis au cours de la même période .

De même, le concessionnaire déclare, toujours pour l'ensemble de son exploitation, le tonnage des produits non finis (naissain/alevins, produits de demi-élevage/juvéniles ou autre) qu'il a acquis au cours de la même période. Cette déclaration annuelle est exprimée en kilogrammes.

Cette déclaration doit être adressée au Directeur départemental des Territoires et de la Mer au plus tard le 31 juillet de chaque année avec copie à la Comité Régional de la Conchyliculture.

Par « exploitation », il faut entendre l'ensemble des concessions exploitées au sein d'une même entreprise par la même personne physique ou morale.

En cas de codétention, seul le mandataire, responsable de la codétention désigné par les autres codétenteurs (Code rural et de la pêche maritime, article R. 923-19) fournit une déclaration annuelle.

L'utilisation et la communication des informations contenues dans la déclaration annuelle ne pourront être effectuées que conformément aux lois et règlements en vigueur.

ARTICLE 6 : RETRAIT DE LA CONCESSION PRONONCE PAR L'ADMINISTRATION

Par application des dispositions de l'article R. 923-40 du Code rural et de la pêche maritime, les autorisations peuvent être modifiées, suspendues temporairement ou retirées à tout moment, par décision motivée du Préfet du département, sans indemnité à la charge de l'Etat:

- 1 - pour défaut de paiement des redevances,
- 2 - en cas d'infraction à la réglementation générale des cultures marines ou aux clauses du présent cahier des charges, au schéma des structures ou en cas de non respect des normes sanitaires de commercialisation des produits d'aquaculture,
- 3 - en cas d'atteinte portée à la gestion ou la conservation d'une aire marine protégée telle que définie à l'article L. 334-1 du code de l'environnement,
- 4 - dans le cas où une entreprise n'exploite pas, au moins, un tiers des surfaces qui lui sont concédées ou si l'emplacement concédé est resté inexploité ou insuffisamment exploité pendant une période de trois ans,
- 5 - si l'établissement se trouve exposé à des causes d'insalubrité au sens du 4° de l'article R. 231-37 du code rural,

6 - si le titulaire n'a pas obtenu l'attestation de réussite au stage de formation en cultures marines, dans les deux ans à compter de la date de la décision d'octroi de la concession, en application des dispositions du 3° de l'article 7.

Les redevances payées d'avance par le bénéficiaire restent acquises sans préjudice du droit de poursuite du recouvrement de toute somme pouvant être due.

Dans le cas où en application de l'article R923-41 du code rural et de la pêche maritime la concession est retirée par décision motivée du Préfet du département pour un motif d'utilité publique et notamment en cas de mise en oeuvre d'un plan d'utilisation de l'espace entraînant modification du secteur concerné, le concessionnaire ainsi évincé a droit pour les investissements réalisés à une indemnisation à la charge de la collectivité bénéficiaire du motif d'utilité publique, dans les conditions prévues par l'article A26 du code du domaine de l'Etat et compte tenu des éléments figurant aux tableaux annexes I et II du présent cahier des charges ou éventuellement de ceux figurant dans l'arrêté modificatif intervenu comme il est prévu à l'article 5-3.

ARTICLE 7 : REDEVANCE DOMANIALE

7.1.

Le montant de la redevance est fixée à 83,25 € par an. Elle est révisable par application des dispositions prévues par arrêté du ministre chargé des domaines après avis du ministre chargé de l'aquaculture et publié au Journal Officiel de la République Française. Elle est exigible le 1^{er} janvier de chaque année et est payable sans intérêts moratoires jusqu'au 30 juin.

La première redevance relative à la création ou à toute modification entraînant un accroissement de l'assiette de la redevance, à concurrence dudit accroissement, est calculée et recouvrée dans les conditions particulières suivantes : elle doit être acquittée dans un délai de soixante jours à compter de la date de notification de l'acte de concession ; son montant est réduit à une fraction de la redevance annuelle correspondant au nombre de mois entiers compris entre le point de départ de la concession et la fin de ladite année, les fractions de mois étant négligées.

7.2.

Dans les cas prévus à l'article 5.3. du présent cahier des charges, l'arrêté de modification doit indiquer le montant de la nouvelle redevance.

7.3.

En cas de circonstances dommageables exceptionnelles donnant lieu à intervention financière de l'Etat ou du Conseil régional, le montant de la redevance peut être réduit par décision du ministre chargé des domaines, prise sur proposition du ministre chargé de l'aquaculture.

ARTICLE 8 : DEVENIR DES OUVRAGES ET REMISE EN ETAT DES LIEUX

8.1.

Hormis les cas prévus à l'article 8.2., à l'expiration de la concession fixée par l'article 4 (premier alinéa) du présent cahier des charges, ou bien pendant la durée de la validité de la concession si celle-ci ne fait pas l'objet d'une ré-attribution, les ouvrages et installations établis par le concessionnaire doivent être intégralement démolis. Cette démolition est effectuée à ses frais ou à ceux de ses ayants droit. Le concessionnaire informe le concédant de la date du début d'exécution des travaux de démolition au moins deux mois avant celle-ci.

Pendant ce délai le concédant peut s'il le juge utile notifier au concessionnaire qu'il entend exiger le maintien des ouvrages et installations. Dans ce cas l'Etat se trouve, à compter de cette notification, subrogé à tous les droits du concessionnaire sur ces ouvrages et installations qui doivent lui être remis en l'état et sont incorporés au domaine public sans qu'il y ait lieu à indemnité à ce titre ni à passation d'un acte pour constater le transfert.

En cas de non-exécution des travaux de démolition prévus, il peut y être pourvu d'office aux frais du concessionnaire ou de ces ayants droit après mise en demeure restée sans effet. En tout état de cause, le concessionnaire sortant demeure responsable des ouvrages et installations jusqu'à leur démolition complète ou à leur incorporation dans le domaine public en vertu de l'alinéa ci-dessus.

8.2.

Les dispositions de l'article 8.1. ci-dessus ne sont pas applicables dans les cas suivants :

renouvellement au profit du bénéficiaire ou de ses ayants droit (article R. 923-31 du Code rural et de la pêche maritime),
concession après vacance dans les cas prévus aux articles R. 923-43 et R. 923-44 du Code rural et de la pêche maritime et ayant fait l'objet d'une indemnisation fixée par la commission des cultures marines réunie en formation restreinte,
substitutions ou transferts prévus aux articles R. 923-32 à R. 923-39 du Code rural et de la pêche.

ARTICLE 9: IMPOTS

Le concessionnaire supporte seul la charge de tous les impôts et taxes auxquels est ou pourrait être assujettie la concession.

ARTICLE 10: DROITS DES TIERS

Tous droits des tiers sont et demeurent expressément réservés.

Fait à PAIMPOL, le

Signature du concessionnaire
(faire précéder de la mention « lu et approuvé »)

ANNEXE I
(Art. 2 du cahier des charges.)

Description des ouvrages en place à l'entrée en jouissance du concessionnaire.

Ouvrages appartenant à l'Etat (1)	Autres ouvrages (1)	Date d'expiration de la période d'amortissement

(1) Préciser notamment s'il s'agit:

De terre-pleins ;

De constructions comportant des aménagements spéciaux (bureaux, magasins);

D'autres constructions.

ANNEXE II
(Art. 3 du cahier des charges.)

Description des ouvrages (1)	Coûts et amortissements prévus	Date d'expiration de la période d'amortissement	Contraintes particulières

(1) Préciser notamment s'il s'agit:

De terre-pleins ;

De constructions comportant des aménagements spéciaux (bureaux, magasins) ;

D'autres constructions.

ANNEXE III
(Art. 5 du cahier des charges.)

Description des contraintes et droits de passage

Arrêté préfectoral du 3 octobre 2018 portant schéma des structures des exploitations de cultures marines des Côtes d'Armor :

Les installations en forme de tables devront avoir une hauteur maximale de 1 mètre. Elles ne pourront être installées à moins de 2 mètres du périmètre de la concession, sauf côtés des concessions contiguës à un chenal ou à une allée excédant 5 mètres de large et entre plusieurs concessions d'un même professionnel sous réserve du respect de la densité maximum.

Le nombre de poches devra être de 4020 au maximum à l'hectare.

La culture sur plus d'un étage par superposition des poches est interdite.

La disposition verticale des barres de fer est interdite.



La culture à plat est interdite dans les allées et entre les installations surélevées.

Un droit de passage est intégré à la concession : il assure la desserte des concessions voisines.

Annexe à l'arrêté préfectoral n°15 du 15/02/2019 portant autorisation d'exploitation de cultures marines
Extrait du cadastre : concession 09200949

Délégation à la Mer et au Littoral



	surfaces concédées
	parcelle concernée

Direction départementale des territoires et de la mer des Côtes-d'Armor (DDTM22)



PREFET DES COTES D'ARMOR

**ARRÊTÉ N° 16 du 15/02/2019
PORTANT AUTORISATION D'EXPLOITATION DE
CULTURES MARINES**

**LE PREFET
DES CÔTES D'ARMOR**

- VU le code du domaine de l'Etat, notamment ses articles L. 30 et L. 33, R. 53 à R. 57 et R. 146 ;
- VU le code des ports maritimes, notamment son article R* 631-6 (dans le cas d'autorisations d'exploitations situées dans les ports gérés par les départements ou les communes) ;
- VU le code rural et de la pêche maritime, notamment ses articles L. 911-1 et suivants, R. 231-35 à R. 231-59 , R. 237-4 et R. 237-5, R.923-9 à R. 923-49 ;
- VU le code de l'urbanisme, notamment son article L. 146-6 ;
- VU la loi n° 86-2 du 3 janvier 1986 relative à l'aménagement, la protection et la mise en valeur du littoral ;
- VU le décret n° 2009-1484 du 3 décembre 2009 relatif aux directions départementales interministérielles ;
- VU le décret n°2010-146 du 16 février 2010 modifiant le décret n° 2004-374 du 29 avril 2004 relatif aux pouvoirs des préfets, à l'organisation et à l'action des services de l'Etat dans les régions et départements ;
- VU le décret n° 2014-1608 du 26 décembre 2014 relatif à la codification de la partie réglementaire du livre IX du code rural et de la pêche maritime;
- VU l'arrêté du 6 juillet 2010 relatif aux demandes d'autorisation d'exploitation de cultures marines ;
- VU l'arrêté du 6 juillet 2010 portant approbation du cahier des charges type des autorisations d'exploitation de cultures marines sur le domaine public maritime ;
- VU l'arrêté du 30 décembre 2016 du Préfet des Cotes d'Armor donnant délégation de signature à M. Pierre BESSIN directeur départemental des territoires et de la mer des Côtes d'Armor ;
- VU la décision du 12 décembre 2018 portant subdélégation de signature ;
- VU l'arrêté préfectoral du 3 octobre 2018 portant schéma des structures ;
- VU l'arrêté préfectoral du 16 novembre 2017 modifié portant classement de salubrité ;
- VU la demande n° PL18/0138 en date du 22/08/2018;
- VU l'avis de la commission des cultures marines ;
- SUR proposition du directeur départemental des territoires et de la mer ;

ARRETE :

Article 1 : SEMAPI -n° d'administré : **13781,
Siège social : 12 Hent Crec'H Kermorvan 22820 Plougrescant,

est autorisé(e), par voie de Substitution à un tiers, à exploiter la concession désignée ci-dessous et située sur le domaine public maritime dans le ressort de la direction départementale des territoires et de la mer.

NUMÉRO	LOCALISATION	CARACTERISTIQUES	SURFACE OU LONGUEUR	EXPIRATION
22001124	LE CARPONT	Divers Huître - Dépot Surélevé (Dépot) DPM Littoral/balancém. Marée)	10 ares	21/08/2030

Article 2 : La concession désignée ci-dessus est soumise :

- aux prescriptions générales rappelées dans le cahier des charges joint à la présente autorisation ;
- aux prescriptions particulières prévues dans les annexes ci-jointes.

Article 3 : Le présent arrêté peut être contesté dans les deux mois qui suivent sa notification en déposant :

- un recours gracieux auprès de l'auteur de la décision. L'absence de réponse dans un délai de deux mois fait naître une décision implicite de rejet, qui peut elle-même être déférée au tribunal administratif dans les deux mois suivants ;
- un recours contentieux devant le tribunal administratif de Rennes. La requête peut être adressée par voie électronique par le biais de l'application « télérecours citoyens » accessible depuis le site www.telerecours.fr.

Article 4 : La secrétaire générale de la préfecture et le directeur départemental des territoires et de la mer des Côtes d'Armor sont chargés, chacun en ce qui le concerne de l'exécution du présent arrêté qui sera publié au recueil des actes administratifs.

Fait à SAINT-BRIEUC, le 15/02/2019

Pour le Préfet et par délégation
Le directeur départemental des territoires et de la mer
des Côtes d'Armor

L'adjointe au chef de service
aménagement mer et littoral

Nancy LEGER

CAHIER DES CHARGES

ARTICLE 1 : DEFINITION DE LA CONCESSION

La définition de la concession figure dans les annexes de l'arrêté visé en titre.

ARTICLE 2 :

Le concessionnaire déclare bien connaître chaque parcelle de la concession en cause qui comporte les ouvrages décrits en annexe I de l'arrêté de concession et en accepter sans restriction ni réserve la jouissance en l'état ou elle se trouve à la date d'effet de cet arrêté.

ARTICLE 3 :

Le concessionnaire est autorisé à implanter sur la parcelle concédée les ouvrages décrits en annexe II de l'arrêté attributif de concession, exclusivement destinés à permettre ou faciliter les opérations directement liées à l'exploitation des cultures marines ou exercées dans le prolongement de l'activité pour laquelle est accordée la présente concession.

Sont à la charge exclusive du concessionnaire la totalité des frais entraînés par l'installation ou l'édification des ouvrages autorisés décrits à l'annexe II, y compris, s'il y a lieu, les frais de démolition et/ou de modification des ouvrages existants et ceux rendus nécessaires par le raccordement éventuel desdits ouvrages à la voirie publique, d'une part, à l'accès à la mer, d'autre part.

ARTICLE 4 : DUREE DE LA CONCESSION.

Elle peut être renouvelée dans les conditions prévues à l'article R. 923-31 du Code rural et de la pêche maritime.
La demande de renouvellement doit être déposée cinq ans au plus et six mois au moins, avant la date d'échéance.

ARTICLE 5 : OBLIGATIONS DU CONCESSIONNAIRE .

5.1 Règles générales:

Le concessionnaire est tenu de se conformer aux dispositions d'ensemble visant la culture autorisée, intervenant dans le secteur où est situé son établissement, même si celles-ci sont mises en vigueur postérieurement au présent cahier des charges.

5.2 :

Le concessionnaire est tenu d'exploiter sa concession personnellement, et exclusivement en vue de l'objet décrit à l'article 1er de l'arrêté de concession, conformément aux conditions techniques prescrites. Toute modification de l'objet de son exploitation doit au préalable être autorisée par arrêté modificatif du Préfet du département, sur demande présentée au directeur départemental des territoires et de la mer compétent et proposition de ce dernier après avis de la commission des cultures marines.

5.3 :

Toute création d'ouvrages permanents ou toute modification à ceux existants doit être autorisée par arrêté modificatif du Préfet du département sur demande présentée au Directeur Départemental des Territoires et de la Mer compétent et proposition de ce dernier après avis de la commission des cultures marines. Le concessionnaire peut cependant entreprendre les travaux relatifs à l'entretien courant normal ou à la remise en état après dommage accidentel.

5.4 :

Le concessionnaire supportera les frais d'établissement, d'entretien et de fonctionnement des installations de délimitation et de balisage prévus par les dispositions de l'article R. 923-13 du Code rural et de la pêche maritime, ainsi que ceux relatifs aux installations de signalisation maritime qui seraient prescrites par le service des phares et balises, au cas où de telles installations seraient rendues nécessaires.

5.5 :

Le concessionnaire demeure responsable des dommages causés de son fait ou du fait de ses mandants ou employés aux ouvrages du domaine public. Il devra en particulier procéder au renflouement et à l'enlèvement de toute épave due à ses activités dans les plans d'eau et chenaux d'accès à ses installations.

5.6 : Contraintes particulières et droits de passage

Ceux-ci sont décrits à l'annexe III de l'arrêté de concession.

5.7 : Déclaration de production

En application du 4° de l'article R. 923-11 du Code rural et de la pêche maritime, le concessionnaire est tenu de déclarer annuellement, de manière globale, la production réalisée pour l'ensemble de son exploitation selon le modèle figurant en annexe IV du présent cahier des charges.

Cette déclaration concerne la production effectivement réalisée entre le 1^{er} juillet de l'année précédente et le 30 juin de l'année en cours.

Elle concerne toutes les catégories de produits (naissain/ alevins, demi-élevage/ juvéniles ou autres) qu'il a acquis au cours de la même période .

De même, le concessionnaire déclare, toujours pour l'ensemble de son exploitation, le tonnage des produits non finis (naissain/alevins, produits de demi-élevage/juvéniles ou autre) qu'il a acquis au cours de la même période. Cette déclaration annuelle est exprimée en kilogrammes.

Cette déclaration doit être adressée au Directeur départemental des Territoires et de la Mer au plus tard le 31 juillet de chaque année avec copie à la Comité Régional de la Conchyliculture.

Par « exploitation », il faut entendre l'ensemble des concessions exploitées au sein d'une même entreprise par la même personne physique ou morale.

En cas de codétention, seul le mandataire, responsable de la codétention désigné par les autres codétenteurs (Code rural et de la pêche maritime, article R. 923-19) fournit une déclaration annuelle.

L'utilisation et la communication des informations contenues dans la déclaration annuelle ne pourront être effectuées que conformément aux lois et règlements en vigueur.

ARTICLE 6 : RETRAIT DE LA CONCESSION PRONONCE PAR L'ADMINISTRATION

Par application des dispositions de l'article R. 923-40 du Code rural et de la pêche maritime, les autorisations peuvent être modifiées, suspendues temporairement ou retirées à tout moment, par décision motivée du Préfet du département, sans indemnité à la charge de l'Etat:

- 1 - pour défaut de paiement des redevances,
- 2 - en cas d'infraction à la réglementation générale des cultures marines ou aux clauses du présent cahier des charges, au schéma des structures ou en cas de non respect des normes sanitaires de commercialisation des produits d'aquaculture,
- 3 - en cas d'atteinte portée à la gestion ou la conservation d'une aire marine protégée telle que définie à l'article L. 334-1 du code de l'environnement,
- 4 - dans le cas où une entreprise n'exploite pas, au moins, un tiers des surfaces qui lui sont concédées ou si l'emplacement concédé est resté inexploité ou insuffisamment exploité pendant une période de trois ans,
- 5 - si l'établissement se trouve exposé à des causes d'insalubrité au sens du 4° de l'article R. 231-37 du code rural,

6 - si le titulaire n'a pas obtenu l'attestation de réussite au stage de formation en cultures marines, dans les deux ans à compter de la date de la décision d'octroi de la concession, en application des dispositions du 3° de l'article 7.

Les redevances payées d'avance par le bénéficiaire restent acquises sans préjudice du droit de poursuite du recouvrement de toute somme pouvant être due.

Dans le cas où en application de l'article R923-41 du code rural et de la pêche maritime la concession est retirée par décision motivée du Préfet du département pour un motif d'utilité publique et notamment en cas de mise en oeuvre d'un plan d'utilisation de l'espace entraînant modification du secteur concerné, le concessionnaire ainsi évincé a droit pour les investissements réalisés à une indemnisation à la charge de la collectivité bénéficiaire du motif d'utilité publique, dans les conditions prévues par l'article A26 du code du domaine de l'Etat et compte tenu des éléments figurant aux tableaux annexes I et II du présent cahier des charges ou éventuellement de ceux figurant dans l'arrêté modificatif intervenu comme il est prévu à l'article 5-3.

ARTICLE 7 : REDEVANCE DOMANIALE

7.1.

Le montant de la redevance est fixé à 18,50 € par an. Elle est révisable par application des dispositions prévues par arrêté du ministre chargé des domaines après avis du ministre chargé de l'aquaculture et publié au Journal Officiel de la République Française. Elle est exigible le 1^{er} janvier de chaque année et est payable sans intérêts moratoires jusqu'au 30 juin.

La première redevance relative à la création ou à toute modification entraînant un accroissement de l'assiette de la redevance, à concurrence dudit accroissement, est calculée et recouvrée dans les conditions particulières suivantes : elle doit être acquittée dans un délai de soixante jours à compter de la date de notification de l'acte de concession ; son montant est réduit à une fraction de la redevance annuelle correspondant au nombre de mois entiers compris entre le point de départ de la concession et la fin de ladite année, les fractions de mois étant négligées.

7.2.

Dans les cas prévus à l'article 5.3. du présent cahier des charges, l'arrêté de modification doit indiquer le montant de la nouvelle redevance.

7.3.

En cas de circonstances dommageables exceptionnelles donnant lieu à intervention financière de l'Etat ou du Conseil régional, le montant de la redevance peut être réduit par décision du ministre chargé des domaines, prise sur proposition du ministre chargé de l'aquaculture.

ARTICLE 8 : DEVENIR DES OUVRAGES ET REMISE EN ETAT DES LIEUX

8.1.

Hormis les cas prévus à l'article 8.2., à l'expiration de la concession fixée par l'article 4 (premier alinéa) du présent cahier des charges, ou bien pendant la durée de la validité de la concession si celle-ci ne fait pas l'objet d'une ré-attribution, les ouvrages et installations établis par le concessionnaire doivent être intégralement démolis. Cette démolition est effectuée à ses frais ou à ceux de ses ayants droit. Le concessionnaire informe le concédant de la date du début d'exécution des travaux de démolition au moins deux mois avant celle-ci.

Pendant ce délai le concédant peut s'il le juge utile notifier au concessionnaire qu'il entend exiger le maintien des ouvrages et installations. Dans ce cas l'Etat se trouve, à compter de cette notification, subrogé à tous les droits du concessionnaire sur ces ouvrages et installations qui doivent lui être remis en l'état et sont incorporés au domaine public sans qu'il y ait lieu à indemnité à ce titre ni à passation d'un acte pour constater le transfert.

En cas de non-exécution des travaux de démolition prévus, il peut y être pourvu d'office aux frais du concessionnaire ou de ces ayants droit après mise en demeure restée sans effet. En tout état de cause, le concessionnaire sortant demeure responsable des ouvrages et installations jusqu'à leur démolition complète ou à leur incorporation dans le domaine public en vertu de l'alinéa ci-dessus.

8.2.

Les dispositions de l'article 8.1. ci-dessus ne sont pas applicables dans les cas suivants:
renouvellement au profit du bénéficiaire ou de ses ayants droit (article R. 923-31 du Code rural et de la pêche maritime),
concession après vacance dans les cas prévus aux articles R. 923-43 et R. 923-44 du Code rural et de la pêche maritime et ayant fait l'objet d'une indemnisation fixée par la commission des cultures marines réunie en formation restreinte,
substitutions ou transferts prévus aux articles R. 923-32 à R. 923-39 du Code rural et de la pêche.

ARTICLE 9: IMPOTS

Le concessionnaire supporte seul la charge de tous les impôts et taxes auxquels est ou pourrait être assujettie la concession.

ARTICLE 10: DROITS DES TIERS

Tous droits des tiers sont et demeurent expressément réservés.

Fait à PAIMPOL, le

Signature du concessionnaire
(faire précéder de la mention « lu et approuvé »)

ANNEXE I

(Art. 2 du cahier des charges.)

Description des ouvrages en place à l'entrée en jouissance du concessionnaire.

Ouvrages appartenant à l'Etat (1)	Autres ouvrages (1)	Date d'expiration de la période d'amortissement

(1) Préciser notamment s'il s'agit:

De terre-pleins ;

De constructions comportant des aménagements spéciaux (bureaux, magasins) ;

D'autres constructions.

ANNEXE II

(Art. 3 du cahier des charges.)

Description des ouvrages (1)	Coûts et amortissements prévus	Date d'expiration de la période d'amortissement	Contraintes particulières

(1) Préciser notamment s'il s'agit:

De terre-pleins ;

De constructions comportant des aménagements spéciaux (bureaux, magasins) ;

D'autres constructions.

ANNEXE III

(Art. 5 du cahier des charges.)

Description des contraintes et droits de passage	Origine
<p>Les installations en forme de tables devront avoir une hauteur hors tout comprise entre 0.50 mètre et 1 mètre au maximum.</p> <p>Le nombre des tables de 3 mètres ne devra pas excéder 1000 à l'hectare, soit une longueur de 1000 X 3 mètres = 3000 m.</p> <p>Le balisage et la signalisation de cet établissement seront assurés à l'aide de balises ployantes dépassant le niveau des plus hautes mers.</p>	

**Annexe à l'arrêté préfectoral n°16 du 15/02/2019 portant autorisation d'exploitation de cultures marines
Extrait du cadastre : concession n°22001124**



Sources : © IGN / SCAN Libria®, © MTESS / Ortho-littoral V20

Délégation à la Mer et au Littoral

 Direction départementale des territoires et de la mer des Côtes-d'Armor (DDTM22)

PREFET DES COTES D'ARMOR

**ARRÊTÉ N° 17 du 15/02/2019
PORTANT AUTORISATION D'EXPLOITATION DE
CULTURES MARINES**

**LE PREFET
DES CÔTES D'ARMOR**

- VU le code du domaine de l'Etat, notamment ses articles L. 30 et L. 33, R. 53 à R. 57 et R. 146 ;
- VU le code des ports maritimes, notamment son article R* 631-6 (dans le cas d'autorisations d'exploitations situées dans les ports gérés par les départements ou les communes) ;
- VU le code rural et de la pêche maritime, notamment ses articles L. 911-1 et suivants, R. 231-35 à R. 231-59 , R. 237-4 et R. 237-5, R.923-9 à R. 923-49 ;
- VU le code de l'urbanisme, notamment son article L. 146-6 ;
- VU la loi n° 86-2 du 3 janvier 1986 relative à l'aménagement, la protection et la mise en valeur du littoral ;
- VU le décret n° 2009-1484 du 3 décembre 2009 relatif aux directions départementales interministérielles ;
- VU le décret n°2010-146 du 16 février 2010 modifiant le décret n° 2004-374 du 29 avril 2004 relatif aux pouvoirs des préfets, à l'organisation et à l'action des services de l'Etat dans les régions et départements ;
- VU le décret n° 2014-1608 du 26 décembre 2014 relatif à la codification de la partie réglementaire du livre IX du code rural et de la pêche maritime;
- VU l'arrêté du 6 juillet 2010 relatif aux demandes d'autorisation d'exploitation de cultures marines ;
- VU l'arrêté du 6 juillet 2010 portant approbation du cahier des charges type des autorisations d'exploitation de cultures marines sur le domaine public maritime ;
- VU l'arrêté du 30 décembre 2016 du Préfet des Cotes d'Armor donnant délégation de signature à M. Pierre BESSIN directeur départemental des territoires et de la mer des Côtes d'Armor ;
- VU la décision du 12 décembre 2018 portant subdélégation de signature ;
- VU l'arrêté préfectoral du 3 octobre 2018 portant schéma des structures ;
- VU l'arrêté préfectoral du 16 novembre 2017 modifié portant classement de salubrité ;
- VU la demande n° PL18/0138 en date du 22/08/2018;
- VU l'avis de la commission des cultures marines ;

- SUR proposition du directeur départemental des territoires et de la mer ;

ARRETE :

Article 1 : SEMAPI -n° d'administré : **13781,
Siège social : 12 Hent Crec'H Kermorvan 22820 Plougrescant,

est autorisé(e), par voie de Substitution à un tiers, à exploiter la concession désignée ci-dessous et située sur le domaine public maritime dans le ressort de la direction départementale des territoires et de la mer.

NUMÉRO	LOCALISATION	CARACTERISTIQUES	SURFACE OU LONGUEUR	EXPIRATION
24002026	LE JAUDY	Divers Huître/coquillage - Ets Expérimentaux À But Commercial (div. Exploit.) DPM en Mer	30 arcs	26/11/2021

Article 2 : La concession désignée ci-dessus est soumise :
- aux prescriptions générales rappelées dans le cahier des charges joint à la présente autorisation ;
- aux prescriptions particulières prévues dans les annexes ci-jointes.

Article 3 : Le présent arrêté peut être contesté dans les deux mois qui suivent sa notification en déposant :
- un recours gracieux auprès de l'auteur de la décision. L'absence de réponse dans un délai de deux mois fait naître une décision implicite de rejet, qui peut elle-même être déférée au tribunal administratif dans les deux mois suivants ;
- un recours contentieux devant le tribunal administratif de Rennes. La requête peut être adressée par voie électronique par le biais de l'application « télérécourse citoyens » accessible depuis le site www.telerecours.fr.

Article 4 : La secrétaire générale de la préfecture et le directeur départemental des territoires et de la mer des Côtes d'Armor sont chargés, chacun en ce qui le concerne de l'exécution du présent arrêté qui sera publié au recueil des actes administratifs.

Fait à SAINT-BRIEUC, le 15/02/2019

Pour le Préfet et par délégation
Le directeur départemental des territoires et de la mer
des Côtes d'Armor

L'adjointe au chef de service
aménagement mer et littoral

Nancy LEGER

CAHIER DES CHARGES

ARTICLE 1 : DEFINITION DE LA CONCESSION

La définition de la concession figure dans les annexes de l'arrêté visé en titre.

ARTICLE 2 :

Le concessionnaire déclare bien connaître chaque parcelle de la concession en cause qui comporte les ouvrages décrits en annexe I de l'arrêté de concession et en accepter sans restriction ni réserve la jouissance en l'état ou elle se trouve à la date d'effet de cet arrêté.

ARTICLE 3 :

Le concessionnaire est autorisé à implanter sur la parcelle concédée les ouvrages décrits en annexe II de l'arrêté attributif de concession, exclusivement destinés à permettre ou faciliter les opérations directement liées à l'exploitation des cultures marines ou exercées dans le prolongement de l'activité pour laquelle est accordée la présente concession.

Sont à la charge exclusive du concessionnaire la totalité des frais entraînés par l'installation ou l'édification des ouvrages autorisés décrits à l'annexe II, y compris, s'il y a lieu, les frais de démolition et/ou de modification des ouvrages existants et ceux rendus nécessaires par le raccordement éventuel desdits ouvrages à la voirie publique, d'une part, à l'accès à la mer, d'autre part.

ARTICLE 4 : DUREE DE LA CONCESSION.

Elle peut être renouvelée dans les conditions prévues à l'article R. 923-31 du Code rural et de la pêche maritime.
La demande de renouvellement doit être déposée cinq ans au plus et six mois au moins, avant la date d'échéance.

ARTICLE 5 : OBLIGATIONS DU CONCESSIONNAIRE .

5.1 Règles générales:

Le concessionnaire est tenu de se conformer aux dispositions d'ensemble visant la culture autorisée, intervenant dans le secteur où est situé son établissement, même si celles-ci sont mises en vigueur postérieurement au présent cahier des charges.

5.2 :

Le concessionnaire est tenu d'exploiter sa concession personnellement, et exclusivement en vue de l'objet décrit à l'article 1er de l'arrêté de concession, conformément aux conditions techniques prescrites. Toute modification de l'objet de son exploitation doit au préalable être autorisée par arrêté modificatif du Préfet du département, sur demande présentée au directeur départemental des territoires et de la mer compétent et proposition de ce dernier après avis de la commission des cultures marines.

5.3 :

Toute création d'ouvrages permanents ou toute modification à ceux existants doit être autorisée par arrêté modificatif du Préfet du département sur demande présentée au Directeur Départemental des Territoires et de la Mer compétent et proposition de ce dernier après avis de la commission des cultures marines. Le concessionnaire peut cependant entreprendre les travaux relatifs à l'entretien courant normal ou à la remise en état après dommage accidentel.

5.4 :

Le concessionnaire supportera les frais d'établissement, d'entretien et de fonctionnement des installations de délimitation et de balisage prévus par les dispositions de l'article R. 923-13 du Code rural et de la pêche maritime, ainsi que ceux relatifs aux installations de signalisation maritime qui seraient prescrites par le service des phares et balises, au cas où de telles installations seraient rendues nécessaires.

5.5 :

Le concessionnaire demeure responsable des dommages causés de son fait ou du fait de ses mandants ou employés aux ouvrages du domaine public. Il devra en particulier procéder au renflouement et à l'enlèvement de toute épave due à ses activités dans les plans d'eau et chenaux d'accès à ses installations.

5.6 : Contraintes particulières et droits de passage

Ceux-ci sont décrits à l'annexe III de l'arrêté de concession.

5.7 : Déclaration de production

En application du 4° de l'article R. 923-11 du Code rural et de la pêche maritime, le concessionnaire est tenu de déclarer annuellement, de manière globale, la production réalisée pour l'ensemble de son exploitation selon le modèle figurant en annexe IV du présent cahier des charges.

Cette déclaration concerne la production effectivement réalisée entre le 1^{er} juillet de l'année précédente et le 30 juin de l'année en cours.

Elle concerne toutes les catégories de produits (naissain/ alevins, demi-élevage/ juvéniles ou autres) qu'il a acquis au cours de la même période .

De même, le concessionnaire déclare, toujours pour l'ensemble de son exploitation, le tonnage des produits non finis (naissain/alevins, produits de demi-élevage/juvéniles ou autre) qu'il a acquis au cours de la même période. Cette déclaration annuelle est exprimée en kilogrammes.

Cette déclaration doit être adressée au Directeur départemental des Territoires et de la Mer au plus tard le 31 juillet de chaque année avec copie à la Comité Régional de la Conchyliculture.

Par « exploitation », il faut entendre l'ensemble des concessions exploitées au sein d'une même entreprise par la même personne physique ou morale.

En cas de codétention, seul le mandataire, responsable de la codétention désigné par les autres codétenteurs (Code rural et de la pêche maritime, article R. 923-19) fournit une déclaration annuelle.

L'utilisation et la communication des informations contenues dans la déclaration annuelle ne pourront être effectuées que conformément aux lois et règlements en vigueur.

ARTICLE 6 : RETRAIT DE LA CONCESSION PRONONCE PAR L'ADMINISTRATION

Par application des dispositions de l'article R. 923-40 du Code rural et de la pêche maritime, les autorisations peuvent être modifiées, suspendues temporairement ou retirées à tout moment, par décision motivée du Préfet du département, sans indemnité à la charge de l'Etat:

1 - pour défaut de paiement des redevances,

2 - en cas d'infraction à la réglementation générale des cultures marines ou aux clauses du présent cahier des charges, au schéma des structures ou en cas de non respect des normes sanitaires de commercialisation des produits d'aquaculture,

3 - en cas d'atteinte portée à la gestion ou la conservation d'une aire marine protégée telle que définie à l'article L. 334-1 du code de l'environnement,

4 - dans le cas où une entreprise n'exploite pas, au moins, un tiers des surfaces qui lui sont concédées ou si l'emplacement concédé est resté inexploité ou insuffisamment exploité pendant une période de trois ans,

5 - si l'établissement se trouve exposé à des causes d'insalubrité au sens du 4° de l'article R. 231-37 du code rural,

6 - si le titulaire n'a pas obtenu l'attestation de réussite au stage de formation en cultures marines, dans les deux ans à compter de la date de la décision d'octroi de la concession, en application des dispositions du 3° de l'article 7.

Les redevances payées d'avance par le bénéficiaire restent acquises sans préjudice du droit de poursuite du recouvrement de toute somme pouvant être due.

Dans le cas où en application de l'article R923-41 du code rural et de la pêche maritime la concession est retirée par décision motivée du Préfet du département pour un motif d'utilité publique et notamment en cas de mise en oeuvre d'un plan d'utilisation de l'espace entraînant modification du secteur concerné, le concessionnaire ainsi évincé a droit pour les investissements réalisés à une indemnisation à la charge de la collectivité bénéficiaire du motif d'utilité publique, dans les conditions prévues par l'article A26 du code du domaine de l'Etat et compte tenu des éléments figurant aux tableaux annexes I et II du présent cahier des charges ou éventuellement de ceux figurant dans l'arrêté modificatif intervenu comme il est prévu à l'article 5-3.

ARTICLE 7 : REDEVANCE DOMANIALE

7.1.

Le montant de la redevance est fixé à 248,70 € par an. Elle est révisable par application des dispositions prévues par arrêté du ministre chargé des domaines après avis du ministre chargé de l'aquaculture et publié au Journal Officiel de la République Française. Elle est exigible le 1^{er} janvier de chaque année et est payable sans intérêts moratoires jusqu'au 30 juin.

La première redevance relative à la création ou à toute modification entraînant un accroissement de l'assiette de la redevance, à concurrence dudit accroissement, est calculée et recouvrée dans les conditions particulières suivantes : elle doit être acquittée dans un délai de soixante jours à compter de la date de notification de l'acte de concession ; son montant est réduit à une fraction de la redevance annuelle correspondant au nombre de mois entiers compris entre le point de départ de la concession et la fin de ladite année, les fractions de mois étant négligées.

7.2.

Dans les cas prévus à l'article 5.3. du présent cahier des charges, l'arrêté de modification doit indiquer le montant de la nouvelle redevance.

7.3.

En cas de circonstances dommageables exceptionnelles donnant lieu à intervention financière de l'Etat ou du Conseil régional, le montant de la redevance peut être réduit par décision du ministre chargé des domaines, prise sur proposition du ministre chargé de l'aquaculture.

ARTICLE 8 : DEVENIR DES OUVRAGES ET REMISE EN ETAT DES LIEUX

8.1.

Hormis les cas prévus à l'article 8.2., à l'expiration de la concession fixée par l'article 4 (premier alinéa) du présent cahier des charges, ou bien pendant la durée de la validité de la concession si celle-ci ne fait pas l'objet d'une ré-attribution, les ouvrages et installations établis par le concessionnaire doivent être intégralement démolis. Cette démolition est effectuée à ses frais ou à ceux de ses ayants droit. Le concessionnaire informe le concédant de la date du début d'exécution des travaux de démolition au moins deux mois avant celle-ci.

Pendant ce délai le concédant peut s'il le juge utile notifier au concessionnaire qu'il entend exiger le maintien des ouvrages et installations. Dans ce cas l'Etat se trouve, à compter de cette notification, subrogé à tous les droits du concessionnaire sur ces ouvrages et installations qui doivent lui être remis en l'état et sont incorporés au domaine public sans qu'il y ait lieu à indemnité à ce titre ni à passation d'un acte pour constater le transfert.

En cas de non-exécution des travaux de démolition prévus, il peut y être pourvu d'office aux frais du concessionnaire ou de ces ayants droit après mise en demeure restée sans effet. En tout état de cause, le concessionnaire sortant demeure responsable des ouvrages et installations jusqu'à leur démolition complète ou à leur incorporation dans le domaine public en vertu de l'alinéa ci-dessus.

8.2.

Les dispositions de l'article 8.1. ci-dessus ne sont pas applicables dans les cas suivants : renouvellement au profit du bénéficiaire ou de ses ayants droit (article R. 923-31 du Code rural et de la pêche maritime), concession après vacance dans les cas prévus aux articles R. 923-43 et R. 923-44 du Code rural et de la pêche maritime et ayant fait l'objet d'une indemnisation fixée par la commission des cultures marines réunie en formation restreinte, substitutions ou transferts prévus aux articles R. 923-32 à R. 923-39 du Code rural et de la pêche.

ARTICLE 9: IMPOTS

Le concessionnaire supporte seul la charge de tous les impôts et taxes auxquels est ou pourrait être assujettie la concession.

ARTICLE 10: DROITS DES TIERS

Tous droits des tiers sont et demeurent expressément réservés.

Fait à PAIMPOL, le

Signature du concessionnaire
(faire précéder de la mention « lu et approuvé »)

ANNEXE I
(Art. 2 du cahier des charges)

Description des ouvrages en place à l'entrée en jouissance du concessionnaire.

Ouvrages appartenant à l'État (1)	Autres ouvrages (1)	Date d'expiration de la période d'amortissement
Néant		

(1) Préciser notamment s'il s'agit :

De terre pleins ;

De constructions comportant des aménagements spéciaux (bureaux, magasins) ;

D'autres constructions

ANNEXE II
(Art. 3 du cahier des charges)

Description des ouvrages (1)	des Coûts amortissements prévus et	Date d'expiration de la période d'amortissement	Contraintes particulières

(1) Préciser notamment s'il s'agit :

De terre pleins ;

De constructions comportant des aménagements spéciaux (bureaux, magasins) ;

D'autres constructions

ANNEXE III
(Art. 5 du cahier des charges)

Description des contraintes et droits de passage	Origine
<p>Le concessionnaire devra prendre toutes les précautions utiles pour éviter les accidents lorsque les embarcations opéreront au-dessus de la concession. Ces embarcations devront être munies de signaux réglementaires.</p> <p>Cette concession sera balisée à l'aide de bouées biconiques de couleur jaune d'un diamètre minimum de 80 centimètres, indiquant les références de la concession. Il devra être mis en place une bouée à chaque angle de cette concession ainsi que des bouées intermédiaires tous les 200 mètres sur le périmètre.</p> <p>Chaque bouée d'angle matérialisant le contour de la concession devra être équipée d'un réflecteur radar.</p> <p>Il est interdit d'utiliser des filins flottants pour les bouées de balisage et de signalisation.</p> <p>Le concessionnaire s'engage à remettre en état la concession, procéder au retrait des installations d'élevage présentes sous la concession ainsi qu'à l'enlèvement de celles déposées sur le domaine public maritime au lieu-dit le Carpont, commune de Trédarzec.</p>	

Annexe à l'arrêté préfectoral n°17 du 15/02/2019 portant autorisation d'exploitation de cultures marines
Extrait du cadastre : concession 24002026

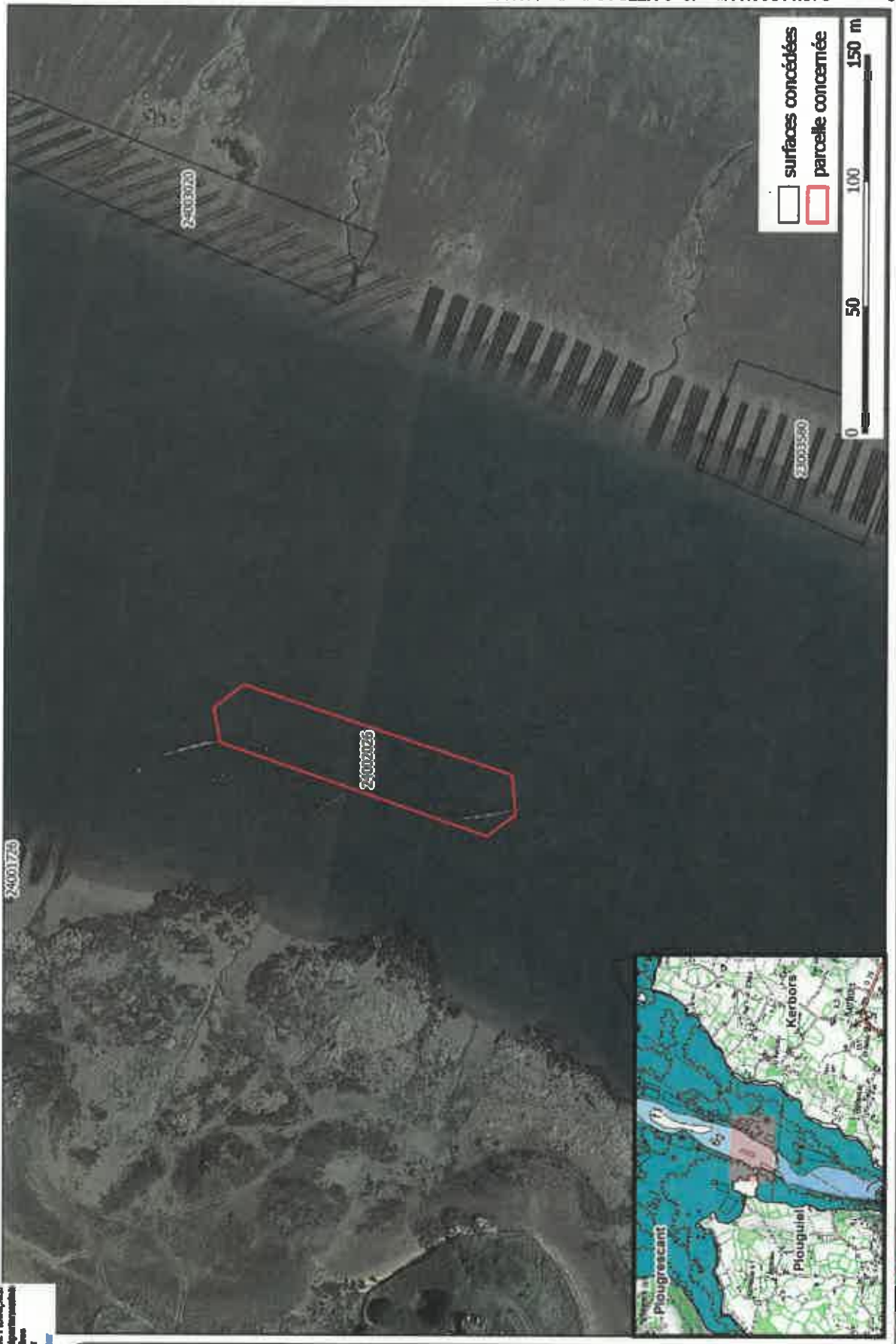

Sources : © IGN / SCAN Littoral®, © MTESS / Ortho-littoral V2®



Délégation à la Mer et au Littoral

Direction départementale des territoires et de la mer des Côtes-d'Armor (DDTM22)



PREFET DES COTES D'ARMOR

**ARRÊTÉ N° 18 du 15/02/2019
PORTANT AUTORISATION D'EXPLOITATION DE
CULTURES MARINES**

**LE PREFET
DES CÔTES D'ARMOR**

- VU le code du domaine de l'Etat, notamment ses articles L. 30 et L. 33, R. 53 à R. 57 et R. 146 ;
- VU le code des ports maritimes, notamment son article R* 631-6 (dans le cas d'autorisations d'exploitations situées dans les ports gérés par les départements ou les communes) ;
- VU le code rural et de la pêche maritime, notamment ses articles L. 911-1 et suivants, R. 231-35 à R. 231-59 , R. 237-4 et R. 237-5, R.923-9 à R. 923-49 ;
- VU le code de l'urbanisme, notamment son article L. 146-6 ;
- VU la loi n° 86-2 du 3 janvier 1986 relative à l'aménagement, la protection et la mise en valeur du littoral ;
- VU le décret n° 2009-1484 du 3 décembre 2009 relatif aux directions départementales interministérielles ;
- VU le décret n°2010-146 du 16 février 2010 modifiant le décret n° 2004-374 du 29 avril 2004 relatif aux pouvoirs des préfets, à l'organisation et à l'action des services de l'Etat dans les régions et départements ;
- VU le décret n° 2014-1608 du 26 décembre 2014 relatif à la codification de la partie réglementaire du livre IX du code rural et de la pêche maritime;
- VU l'arrêté du 6 juillet 2010 relatif aux demandes d'autorisation d'exploitation de cultures marines ;
- VU l'arrêté du 6 juillet 2010 portant approbation du cahier des charges type des autorisations d'exploitation de cultures marines sur le domaine public maritime ;
- VU l'arrêté du 30 décembre 2016 du Préfet des Cotes d'Armor donnant délégation de signature à M. Pierre BESSIN directeur départemental des territoires et de la mer des Côtes d'Armor ;
- VU la décision du 12 décembre 2018 portant subdélégation de signature ;
- VU l'arrêté préfectoral du 3 octobre 2018 portant schéma des structures ;
- VU l'arrêté préfectoral du 16 novembre 2017 modifié portant classement de salubrité ;
- VU la demande n° PL18/0138 en date du 22/08/2018;
- VU l'avis de la commission des cultures marines ;

- SUR proposition du directeur départemental des territoires et de la mer ;

A R R E T E :

Article 1 : SEMAPI -n° d'administré : **13781,
Siège social : 12 Hent Crec'H Kermorvan 22820 Plougrescant,

est autorisé(e), par voie de Substitution à un tiers, à exploiter la concession désignée ci-dessous et située sur le domaine public maritime dans le ressort de la direction départementale des territoires et de la mer.

NUMÉRO	LOCALISATION	CARACTERISTIQUES	SURFACE OU LONGUEUR	EXPIRATION
25001232	LE JAUDY	Divers Huître - En Surélevé Terrain Découvrant (Elevage) DPM Littoral(balancem. Marée)	25 ares	21/08/2030

Article 2 : La concession désignée ci-dessus est soumise :

- aux prescriptions générales rappelées dans le cahier des charges joint à la présente autorisation ;
- aux prescriptions particulières prévues dans les annexes ci-jointes.

Article 3 : Le présent arrêté peut être contesté dans les deux mois qui suivent sa notification en déposant :

- un recours gracieux auprès de l'auteur de la décision. L'absence de réponse dans un délai de deux mois fait naître une décision implicite de rejet, qui peut elle-même être déférée au tribunal administratif dans les deux mois suivants ;
- un recours contentieux devant le tribunal administratif de Rennes. La requête peut être adressée par voie électronique par le biais de l'application « télérecours citoyens » accessible depuis le site www.telerecours.fr.

Article 4 : La secrétaire générale de la préfecture et le directeur départemental des territoires et de la mer des Côtes d'Armor sont chargés, chacun en ce qui le concerne de l'exécution du présent arrêté qui sera publié au recueil des actes administratifs.

Fait à SAINT-BRIEUC, le 15/02/2019

Pour le Préfet et par délégation
Le directeur départemental des territoires et de la mer
des Côtes d'Armor

L'adjointe au chef de service
aménagement mer et littoral

Nancy LEGER

CAHIER DES CHARGES

ARTICLE 1 : DEFINITION DE LA CONCESSION

La définition de la concession figure dans les annexes de l'arrêté visé en titre.

ARTICLE 2 :

Le concessionnaire déclare bien connaître chaque parcelle de la concession en cause qui comporte les ouvrages décrits en annexe I de l'arrêté de concession et en accepter sans restriction ni réserve la jouissance en l'état ou elle se trouve à la date d'effet de cet arrêté.

ARTICLE 3 :

Le concessionnaire est autorisé à implanter sur la parcelle concédée les ouvrages décrits en annexe II de l'arrêté attributif de concession, exclusivement destinés à permettre ou faciliter les opérations directement liées à l'exploitation des cultures marines ou exercées dans le prolongement de l'activité pour laquelle est accordée la présente concession.

Sont à la charge exclusive du concessionnaire la totalité des frais entraînés par l'installation ou l'édification des ouvrages autorisés décrits à l'annexe II, y compris, s'il y a lieu, les frais de démolition et/ou de modification des ouvrages existants et ceux rendus nécessaires par le raccordement éventuel desdits ouvrages à la voirie publique, d'une part, à l'accès à la mer, d'autre part.

ARTICLE 4 : DUREE DE LA CONCESSION.

Elle peut être renouvelée dans les conditions prévues à l'article R. 923-31 du Code rural et de la pêche maritime.

La demande de renouvellement doit être déposée cinq ans au plus et six mois au moins, avant la date d'échéance.

ARTICLE 5 : OBLIGATIONS DU CONCESSIONNAIRE .

5.1 Règles générales:

Le concessionnaire est tenu de se conformer aux dispositions d'ensemble visant la culture autorisée, intervenant dans le secteur où est situé son établissement, même si celles-ci sont mises en vigueur postérieurement au présent cahier des charges.

5.2:

Le concessionnaire est tenu d'exploiter sa concession personnellement, et exclusivement en vue de l'objet décrit à l'article 1er de l'arrêté de concession, conformément aux conditions techniques prescrites. Toute modification de l'objet de son exploitation doit au préalable être autorisée par arrêté modificatif du Préfet du département, sur demande présentée au directeur départemental des territoires et de la mer compétent et proposition de ce dernier après avis de la commission des cultures marines.

5.3:

Toute création d'ouvrages permanents ou toute modification à ceux existants doit être autorisée par arrêté modificatif du Préfet du département sur demande présentée au Directeur Départemental des Territoires et de la Mer compétent et proposition de ce dernier après avis de la commission des cultures marines. Le concessionnaire peut cependant entreprendre les travaux relatifs à l'entretien courant normal ou à la remise en état après dommage accidentel.

5.4:

Le concessionnaire supportera les frais d'établissement, d'entretien et de fonctionnement des installations de délimitation et de balisage prévus par les dispositions de l'article R. 923-13 du Code rural et de la pêche maritime, ainsi que ceux relatifs aux installations de signalisation maritime qui seraient prescrites par le service des phares et balises, au cas où de telles installations seraient rendues nécessaires.

5.5:

Le concessionnaire demeure responsable des dommages causés de son fait ou du fait de ses mandants ou employés aux ouvrages du domaine public. Il devra en particulier procéder au renflouement et à l'enlèvement de toute épave due à ses activités dans les plans d'eaux et chenaux d'accès à ses installations.

5.6 : Contraintes particulières et droits de passage

Ceux-ci sont décrits à l'annexe III de l'arrêté de concession.

5.7 : Déclaration de production

En application du 4° de l'article R. 923-11 du Code rural et de la pêche maritime, le concessionnaire est tenu de déclarer annuellement, de manière globale, la production réalisée pour l'ensemble de son exploitation selon le modèle figurant en annexe IV du présent cahier des charges.

Cette déclaration concerne la production effectivement réalisée entre le 1^{er} juillet de l'année précédente et le 30 juin de l'année en cours.

Elle concerne toutes les catégories de produits (naissain/ alevins, demi-élevage/ juvéniles ou autres) qu'il a acquis au cours de la même période .

De même, le concessionnaire déclare, toujours pour l'ensemble de son exploitation, le tonnage des produits non finis (naissain/alevins, produits de demi-élevage/juvéniles ou autre) qu'il a acquis au cours de la même période. Cette déclaration annuelle est exprimée en kilogrammes.

Cette déclaration doit être adressée au Directeur départemental des Territoires et de la Mer au plus tard le 31 juillet de chaque année avec copie à la Comité Régional de la Conchyliculture.

Par « exploitation », il faut entendre l'ensemble des concessions exploitées au sein d'une même entreprise par la même personne physique ou morale.

En cas de codétention, seul le mandataire, responsable de la codétention désigné par les autres codétenteurs (Code rural et de la pêche maritime, article R. 923-19) fournit une déclaration annuelle.

L'utilisation et la communication des informations contenues dans la déclaration annuelle ne pourront être effectuées que conformément aux lois et règlements en vigueur.

ARTICLE 6 : RETRAIT DE LA CONCESSION PRONONCE PAR L'ADMINISTRATION

Par application des dispositions de l'article R. 923-40 du Code rural et de la pêche maritime, les autorisations peuvent être modifiées, suspendues temporairement ou retirées à tout moment, par décision motivée du Préfet du département, sans indemnité à la charge de l'Etat:

- 1 - pour défaut de paiement des redevances,
- 2 - en cas d'infraction à la réglementation générale des cultures marines ou aux clauses du présent cahier des charges, au schéma des structures ou en cas de non respect des normes sanitaires de commercialisation des produits d'aquaculture,
- 3 - en cas d'atteinte portée à la gestion ou la conservation d'une aire marine protégée telle que définie à l'article L. 334-1 du code de l'environnement,
- 4 - dans le cas où une entreprise n'exploite pas, au moins, un tiers des surfaces qui lui sont concédées ou si l'emplacement concédé est resté inexploité ou insuffisamment exploité pendant une période de trois ans,
- 5 - si l'établissement se trouve exposé à des causes d'insalubrité au sens du 4° de l'article R. 231-37 du code rural,

6 - si le titulaire n'a pas obtenu l'attestation de réussite au stage de formation en cultures marines, dans les deux ans à compter de la date de la décision d'octroi de la concession, en application des dispositions du 3° de l'article 7.

Les redevances payées d'avance par le bénéficiaire restent acquises sans préjudice du droit de poursuite du recouvrement de toute somme pouvant être due.

Dans le cas où en application de l'article R923-41 du code rural et de la pêche maritime la concession est retirée par décision motivée du Préfet du département pour un motif d'utilité publique et notamment en cas de mise en oeuvre d'un plan d'utilisation de l'espace entraînant modification du secteur concerné, le concessionnaire ainsi évincé a droit pour les investissements réalisés à une indemnisation à la charge de la collectivité bénéficiaire du motif d'utilité publique, dans les conditions prévues par l'article A26 du code du domaine de l'Etat et compte tenu des éléments figurant aux tableaux annexes I et II du présent cahier des charges ou éventuellement de ceux figurant dans l'arrêté modificatif intervenu comme il est prévu à l'article 5-3.

ARTICLE 7 : REDEVANCE DOMANIALE

7.1.

Le montant de la redevance est fixée à 57,81 € par an. Elle est révisable par application des dispositions prévues par arrêté du ministre chargé des domaines après avis du ministre chargé de l'aquaculture et publié au Journal Officiel de la République Française. Elle est exigible le 1^{er} janvier de chaque année et est payable sans intérêts moratoires jusqu'au 30 juin.

La première redevance relative à la création ou à toute modification entraînant un accroissement de l'assiette de la redevance, à concurrence dudit accroissement, est calculée et recouvrée dans les conditions particulières suivantes : elle doit être acquittée dans un délai de soixante jours à compter de la date de notification de l'acte de concession ; son montant est réduit à une fraction de la redevance annuelle correspondant au nombre de mois entiers compris entre le point de départ de la concession et la fin de ladite année, les fractions de mois étant négligées.

7.2.

Dans les cas prévus à l'article 5.3. du présent cahier des charges, l'arrêté de modification doit indiquer le montant de la nouvelle redevance.

7.3.

En cas de circonstances dommageables exceptionnelles donnant lieu à intervention financière de l'Etat ou du Conseil régional, le montant de la redevance peut être réduit par décision du ministre chargé des domaines, prise sur proposition du ministre chargé de l'aquaculture.

ARTICLE 8 : DEVENIR DES OUVRAGES ET REMISE EN ETAT DES LIEUX

8.1.

Hormis les cas prévus à l'article 8.2., à l'expiration de la concession fixée par l'article 4 (premier alinéa) du présent cahier des charges, ou bien pendant la durée de la validité de la concession si celle-ci ne fait pas l'objet d'une ré-attribution, les ouvrages et installations établis par le concessionnaire doivent être intégralement démolis. Cette démolition est effectuée à ses frais ou à ceux de ses ayants droit. Le concessionnaire informe le concédant de la date du début d'exécution des travaux de démolition au moins deux mois avant celle-ci.

Pendant ce délai le concédant peut s'il le juge utile notifier au concessionnaire qu'il entend exiger le maintien des ouvrages et installations. Dans ce cas l'Etat se trouve, à compter de cette notification, subrogé à tous les droits du concessionnaire sur ces ouvrages et installations qui doivent lui être remis en l'état et sont incorporés au domaine public sans qu'il y ait lieu à indemnité à ce titre ni à passation d'un acte pour constater le transfert.

En cas de non-exécution des travaux de démolition prévus, il peut y être pourvu d'office aux frais du concessionnaire ou de ces ayants droit après mise en demeure restée sans effet. En tout état de cause, le concessionnaire sortant demeure responsable des ouvrages et installations jusqu'à leur démolition complète ou à leur incorporation dans le domaine public en vertu de l'alinéa ci-dessus.

8.2.

Les dispositions de l'article 8.1. ci-dessus ne sont pas applicables dans les cas suivants :
renouvellement au profit du bénéficiaire ou de ses ayants droit (article R. 923-31 du Code rural et de la pêche maritime),
concession après vacance dans les cas prévus aux articles R. 923-43 et R. 923-44 du Code rural et de la pêche maritime et ayant fait l'objet d'une indemnisation fixée par la commission des cultures marines réunie en formation restreinte,
substitutions ou transferts prévus aux articles R. 923-32 à R. 923-39 du Code rural et de la pêche.

ARTICLE 9: IMPOTS

Le concessionnaire supporte seul la charge de tous les impôts et taxes auxquels est ou pourrait être assujettie la concession.

ARTICLE 10: DROITS DES TIERS

Tous droits des tiers sont et demeurent expressément réservés.

Fait à PAIMPOL, le

Signature du concessionnaire
(faire précéder de la mention « lu et approuvé »)

Annexe à l'arrêté préfectoral n°18 du 15/02/2019 portant autorisation d'exploitation de cultures marines
Extrait du cadastre : concession 25001232

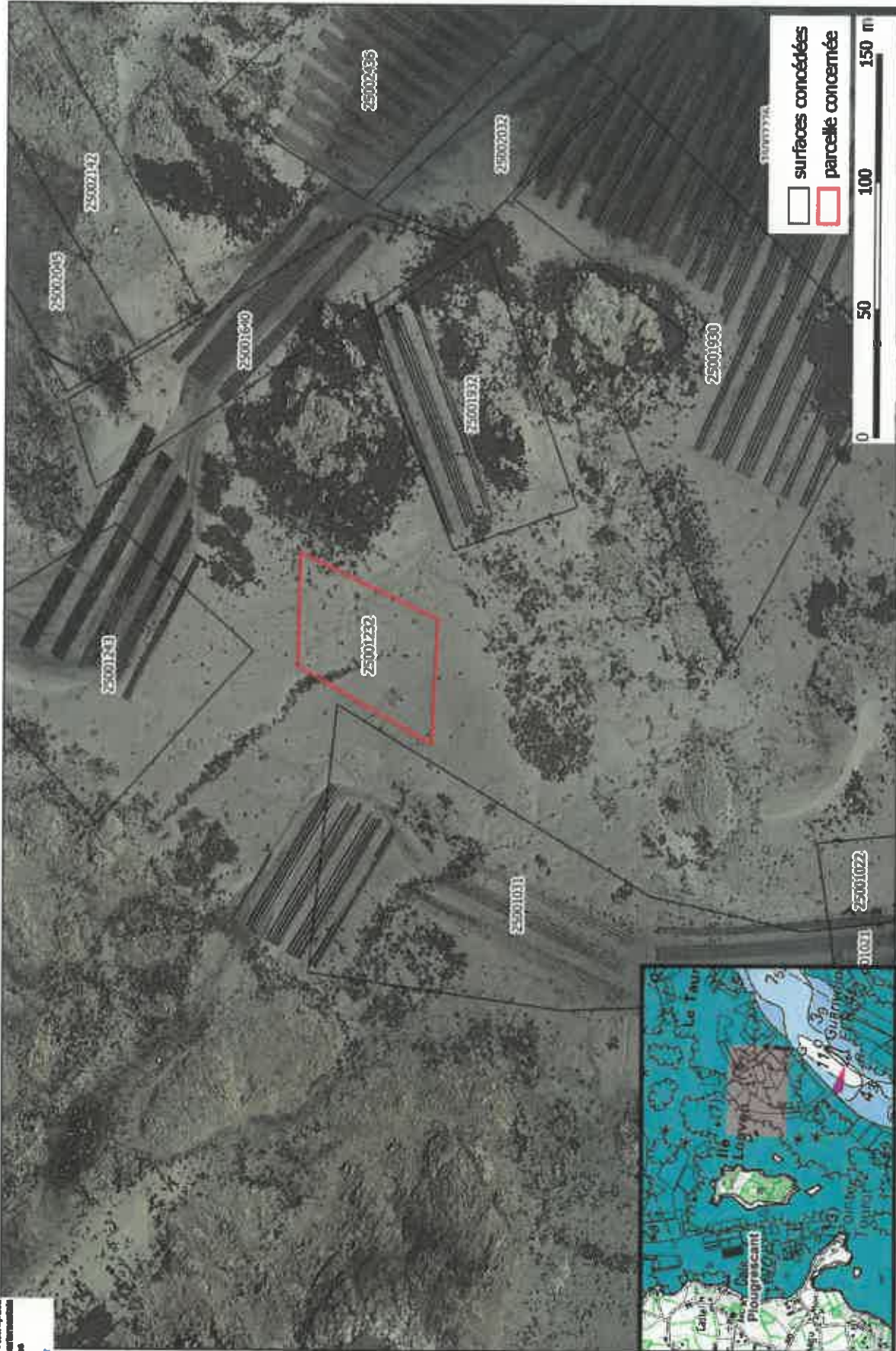

Sources : © IGN / SCAN Littoral, © MTESS / Ortho-Littoral V20



Délegation à la Mer et au Littoral

● ● ● ● ● Direction départementale des territoires et de la mer des Côtes-d'Armor (DDTM22)

PREFET DES COTES D'ARMOR

**ARRÊTÉ N° 19 du 15/02/2019
PORTANT AUTORISATION D'EXPLOITATION DE
CULTURES MARINES**

**LE PREFET
DES CÔTES D'ARMOR**

- VU le code du domaine de l'Etat, notamment ses articles L. 30 et L. 33, R. 53 à R. 57 et R. 146 ;
- VU le code des ports maritimes, notamment son article R* 631-6 (dans le cas d'autorisations d'exploitations situées dans les ports gérés par les départements ou les communes) ;
- VU le code rural et de la pêche maritime, notamment ses articles L. 911-1 et suivants, R. 231-35 à R. 231-59 , R. 237-4 et R. 237-5, R.923-9 à R. 923-49 ;
- VU le code de l'urbanisme, notamment son article L. 146-6 ;
- VU la loi n° 86-2 du 3 janvier 1986 relative à l'aménagement, la protection et la mise en valeur du littoral ;
- VU le décret n° 2009-1484 du 3 décembre 2009 relatif aux directions départementales interministérielles ;
- VU le décret n°2010-146 du 16 février 2010 modifiant le décret n° 2004-374 du 29 avril 2004 relatif aux pouvoirs des préfets, à l'organisation et à l'action des services de l'Etat dans les régions et départements ;
- VU le décret n° 2014-1608 du 26 décembre 2014 relatif à la codification de la partie réglementaire du livre IX du code rural et de la pêche maritime;
- VU l'arrêté du 6 juillet 2010 relatif aux demandes d'autorisation d'exploitation de cultures marines ;
- VU l'arrêté du 6 juillet 2010 portant approbation du cahier des charges type des autorisations d'exploitation de cultures marines sur le domaine public maritime ;
- VU l'arrêté du 30 décembre 2016 du Préfet des Cotes d'Armor donnant délégation de signature à M. Pierre BESSIN directeur départemental des territoires et de la mer des Côtes d'Armor ;
- VU la décision du 12 décembre 2018 portant subdélégation de signature ;
- VU l'arrêté préfectoral du 3 octobre 2018 portant schéma des structures ;
- VU l'arrêté préfectoral du 16 novembre 2017 modifié portant classement de salubrité ;
- VU la demande n° PL18/0138 en date du 22/08/2018;
- VU l'avis de la commission des cultures marines ;

- SUR proposition du directeur départemental des territoires et de la mer ;

A R R E T E :

Article 1 : SEMAPI -n° d'administré : **13781,
Siège social : 12 Hent Crec'H Kermorvan 22820 Plougrescant,

est autorisé(e), par voie de Substitution à un tiers, à exploiter la concession désignée ci-dessous et située sur le domaine public maritime dans le ressort de la direction départementale des territoires et de la mer.

NUMÉRO	LOCALISATION	CARACTERISTIQUES	SURFACE OU LONGUEUR	EXPIRATION
25008640	LE JAUDY, ROCH SKIVIEC	Divers Huître - En Surélevé Terrain Découvrant (Elevage) DPM Littoral (balancement, Marée)	45 arcs	02/06/2049

Article 2 : La concession désignée ci-dessus est soumise :
- aux prescriptions générales rappelées dans le cahier des charges joint à la présente autorisation ;
- aux prescriptions particulières prévues dans les annexes ci-jointes.

Article 3 : Le présent arrêté peut être contesté dans les deux mois qui suivent sa notification en déposant :
- un recours gracieux auprès de l'auteur de la décision. L'absence de réponse dans un délai de deux mois fait naître une décision implicite de rejet, qui peut elle-même être déférée au tribunal administratif dans les deux mois suivants ;
- un recours contentieux devant le tribunal administratif de Rennes. La requête peut être adressée par voie électronique par le biais de l'application « télérecours citoyens » accessible depuis le site www.telerecours.fr.

Article 4 : La secrétaire générale de la préfecture et le directeur départemental des territoires et de la mer des Côtes d'Armor sont chargés, chacun en ce qui le concerne de l'exécution du présent arrêté qui sera publié au recueil des actes administratifs.

Fait à SAINT-BRIEUC, le 15/02/2019

Pour le Préfet et par délégation
Le directeur départemental des territoires et de la mer
des Côtes d'Armor

L'adjointe au chef de service
aménagement mer et littoral

Nancy LEGER

CAHIER DES CHARGES

ARTICLE 1 : DEFINITION DE LA CONCESSION

La définition de la concession figure dans les annexes de l'arrêté visé en titre.

ARTICLE 2 :

Le concessionnaire déclare bien connaître chaque parcelle de la concession en cause qui comporte les ouvrages décrits en annexe I de l'arrêté de concession et en accepter sans restriction ni réserve la jouissance en l'état où elle se trouve à la date d'effet de cet arrêté.

ARTICLE 3 :

Le concessionnaire est autorisé à implanter sur la parcelle concédée les ouvrages décrits en annexe II de l'arrêté attributif de concession, exclusivement destinés à permettre ou faciliter les opérations directement liées à l'exploitation des cultures marines ou exercées dans le prolongement de l'activité pour laquelle est accordée la présente concession.

Sont à la charge exclusive du concessionnaire la totalité des frais entraînés par l'installation ou l'édification des ouvrages autorisés décrits à l'annexe II, y compris, s'il y a lieu, les frais de démolition et/ou de modification des ouvrages existants et ceux rendus nécessaires par le raccordement éventuel desdits ouvrages à la voirie publique, d'une part, à l'accès à la mer, d'autre part.

ARTICLE 4 : DUREE DE LA CONCESSION.

Elle peut être renouvelée dans les conditions prévues à l'article R. 923-31 du Code rural et de la pêche maritime.
La demande de renouvellement doit être déposée cinq ans au plus et six mois au moins, avant la date d'échéance.

ARTICLE 5 : OBLIGATIONS DU CONCESSIONNAIRE .

5.1 Règles générales:

Le concessionnaire est tenu de se conformer aux dispositions d'ensemble visant la culture autorisée, intervenant dans le secteur où est situé son établissement, même si celles-ci sont mises en vigueur postérieurement au présent cahier des charges.

5.2:

Le concessionnaire est tenu d'exploiter sa concession personnellement, et exclusivement en vue de l'objet décrit à l'article 1er de l'arrêté de concession, conformément aux conditions techniques prescrites. Toute modification de l'objet de son exploitation doit au préalable être autorisée par arrêté modificatif du Préfet du département, sur demande présentée au directeur départemental des territoires et de la mer compétent et proposition de ce dernier après avis de la commission des cultures marines.

5.3:

Toute création d'ouvrages permanents ou toute modification à ceux existants doit être autorisée par arrêté modificatif du Préfet du département sur demande présentée au Directeur Départemental des Territoires et de la Mer compétent et proposition de ce dernier après avis de la commission des cultures marines. Le concessionnaire peut cependant entreprendre les travaux relatifs à l'entretien courant normal ou à la remise en état après dommage accidentel.

5.4:

Le concessionnaire supportera les frais d'établissement, d'entretien et de fonctionnement des installations de délimitation et de balisage prévus par les dispositions de l'article R. 923-13 du Code rural et de la pêche maritime, ainsi que ceux relatifs aux installations de signalisation maritime qui seraient prescrites par le service des phares et balises, au cas où de telles installations seraient rendues nécessaires.

5.5:

Le concessionnaire demeure responsable des dommages causés de son fait ou du fait de ses mandants ou employés aux ouvrages du domaine public. Il devra en particulier procéder au renflouement et à l'enlèvement de toute épave due à ses activités dans les plans d'eaux et chenaux d'accès à ses installations.

5.6 : Contraintes particulières et droits de passage

Ceux-ci sont décrits à l'annexe III de l'arrêté de concession.

5.7 : Déclaration de production

En application du 4° de l'article R. 923-11 du Code rural et de la pêche maritime, le concessionnaire est tenu de déclarer annuellement, de manière globale, la production réalisée pour l'ensemble de son exploitation selon le modèle figurant en annexe IV du présent cahier des charges.

Cette déclaration concerne la production effectivement réalisée entre le 1^{er} juillet de l'année précédente et le 30 juin de l'année en cours.

Elle concerne toutes les catégories de produits (naissain/ alevins, demi-élevage/ juvéniles ou autres) qu'il a acquis au cours de la même période .

De même, le concessionnaire déclare, toujours pour l'ensemble de son exploitation, le tonnage des produits non finis (naissain/alevins, produits de demi-élevage/juvéniles ou autre) qu'il a acquis au cours de la même période. Cette déclaration annuelle est exprimée en kilogrammes.

Cette déclaration doit être adressée au Directeur départemental des Territoires et de la Mer au plus tard le 31 juillet de chaque année avec copie à la Comité Régional de la Conchyliculture.

Par « exploitation », il faut entendre l'ensemble des concessions exploitées au sein d'une même entreprise par la même personne physique ou morale.

En cas de codétention, seul le mandataire, responsable de la codétention désigné par les autres codétenteurs (Code rural et de la pêche maritime, article R. 923-19) fournit une déclaration annuelle.

L'utilisation et la communication des informations contenues dans la déclaration annuelle ne pourront être effectuées que conformément aux lois et règlements en vigueur.

ARTICLE 6 : RETRAIT DE LA CONCESSION PRONONCE PAR L'ADMINISTRATION

Par application des dispositions de l'article R. 923-40 du Code rural et de la pêche maritime, les autorisations peuvent être modifiées, suspendues temporairement ou retirées à tout moment, par décision motivée du Préfet du département, sans indemnité à la charge de l'Etat:

- 1 - pour défaut de paiement des redevances,
- 2 - en cas d'infraction à la réglementation générale des cultures marines ou aux clauses du présent cahier des charges, au schéma des structures ou en cas de non respect des normes sanitaires de commercialisation des produits d'aquaculture,
- 3 - en cas d'atteinte portée à la gestion ou la conservation d'une aire marine protégée telle que définie à l'article L. 334-1 du code de l'environnement,
- 4 - dans le cas où une entreprise n'exploite pas, au moins, un tiers des surfaces qui lui sont concédées ou si l'emplacement concédé est resté inexploité ou insuffisamment exploité pendant une période de trois ans,
- 5 - si l'établissement se trouve exposé à des causes d'insalubrité au sens du 4° de l'article R. 231-37 du code rural,

6 - si le titulaire n'a pas obtenu l'attestation de réussite au stage de formation en cultures marines, dans les deux ans à compter de la date de la décision d'octroi de la concession, en application des dispositions du 3° de l'article 7.

Les redevances payées d'avance par le bénéficiaire restent acquises sans préjudice du droit de poursuite du recouvrement de toute somme pouvant être due.

Dans le cas où en application de l'article R923-41 du code rural et de la pêche maritime la concession est retirée par décision motivée du Préfet du département pour un motif d'utilité publique et notamment en cas de mise en oeuvre d'un plan d'utilisation de l'espace entraînant modification du secteur concerné, le concessionnaire ainsi évincé a droit pour les investissements réalisés à une indemnisation à la charge de la collectivité bénéficiaire du motif d'utilité publique, dans les conditions prévues par l'article A26 du code du domaine de l'Etat et compte tenu des éléments figurant aux tableaux annexes I et II du présent cahier des charges ou éventuellement de ceux figurant dans l'arrêté modificatif intervenu comme il est prévu à l'article 5-3.

ARTICLE 7 : REDEVANCE DOMANIALE

7.1.

Le montant de la redevance est fixée à 104,06 € par an. Elle est révisable par application des dispositions prévues par arrêté du ministre chargé des domaines après avis du ministre chargé de l'aquaculture et publié au Journal Officiel de la République Française. Elle est exigible le 1^{er} janvier de chaque année et est payable sans intérêts moratoires jusqu'au 30 juin.

La première redevance relative à la création ou à toute modification entraînant un accroissement de l'assiette de la redevance, à concurrence dudit accroissement, est calculée et recouvrée dans les conditions particulières suivantes : elle doit être acquittée dans un délai de soixante jours à compter de la date de notification de l'acte de concession ; son montant est réduit à une fraction de la redevance annuelle correspondant au nombre de mois entiers compris entre le point de départ de la concession et la fin de ladite année, les fractions de mois étant négligées.

7.2.

Dans les cas prévus à l'article 5.3. du présent cahier des charges, l'arrêté de modification doit indiquer le montant de la nouvelle redevance.

7.3.

En cas de circonstances dommageables exceptionnelles donnant lieu à intervention financière de l'Etat ou du Conseil régional, le montant de la redevance peut être réduit par décision du ministre chargé des domaines, prise sur proposition du ministre chargé de l'aquaculture.

ARTICLE 8 : DEVENIR DES OUVRAGES ET REMISE EN ETAT DES LIEUX

8.1.

Hormis les cas prévus à l'article 8.2., à l'expiration de la concession fixée par l'article 4 (premier alinéa) du présent cahier des charges, ou bien pendant la durée de la validité de la concession si celle-ci ne fait pas l'objet d'une ré-attribution, les ouvrages et installations établis par le concessionnaire doivent être intégralement démolis. Cette démolition est effectuée à ses frais ou à ceux de ses ayants droit. Le concessionnaire informe le concédant de la date du début d'exécution des travaux de démolition au moins deux mois avant celle-ci.

Pendant ce délai le concédant peut s'il le juge utile notifier au concessionnaire qu'il entend exiger le maintien des ouvrages et installations. Dans ce cas l'Etat se trouve, à compter de cette notification, subrogé à tous les droits du concessionnaire sur ces ouvrages et installations qui doivent lui être remis en l'état et sont incorporés au domaine public sans qu'il y ait lieu à indemnité à ce titre ni à passation d'un acte pour constater le transfert.

En cas de non-exécution des travaux de démolition prévus, il peut y être pourvu d'office aux frais du concessionnaire ou de ces ayants droit après mise en demeure restée sans effet. En tout état de cause, le concessionnaire sortant demeure responsable des ouvrages et installations jusqu'à leur démolition complète ou à leur incorporation dans le domaine public en vertu de l'alinéa ci-dessus.

8.2.

Les dispositions de l'article 8.1. ci-dessus ne sont pas applicables dans les cas suivants : renouvellement au profit du bénéficiaire ou de ses ayants droit (article R. 923-31 du Code rural et de la pêche maritime), concession après vacance dans les cas prévus aux articles R. 923-43 et R. 923-44 du Code rural et de la pêche maritime et ayant fait l'objet d'une indemnisation fixée par la commission des cultures marines réunie en formation restreinte, substitutions ou transferts prévus aux articles R. 923-32 à R. 923-39 du Code rural et de la pêche.

ARTICLE 9: IMPOTS

Le concessionnaire supporte seul la charge de tous les impôts et taxes auxquels est ou pourrait être assujettie la concession.

ARTICLE 10: DROITS DES TIERS

Tous droits des tiers sont et demeurent expressément réservés.

Fait à PAIMPOL, le

Signature du concessionnaire
(faire précéder de la mention « lu et approuvé »)

Annexe à l'arrêté préfectoral n°19 du 15/02/2019 portant autorisation d'exploitation de cultures marines
Extrait du cadastre : concession 25008640



Sources : © IGN / SCAN Littoral, © MTESS / Ortho-Littoral V20

Délégation à la Mer et au Littoral

Direction départementale des territoires et de la mer des Côtes-d'Armor (DDTM22)



PREFET DES COTES D'ARMOR

**ARRÊTÉ N° 20 du 22/02/2019
PORTANT AUTORISATION D'EXPLOITATION DE
CULTURES MARINES**

**LE PREFET
DES CÔTES D'ARMOR**

- VU le code du domaine de l'Etat, notamment ses articles L. 30 et L. 33, R. 53 à R. 57 et R. 146 ;
- VU le code des ports maritimes, notamment son article R* 631-6 (dans le cas d'autorisations d'exploitations situées dans les ports gérés par les départements ou les communes) ;
- VU le code rural et de la pêche maritime, notamment ses articles L. 911-1 et suivants, R. 231-35 à R. 231-59 , R. 237-4 et R. 237-5, R.923-9 à R. 923-49 ;
- VU le code de l'urbanisme, notamment son article L. 146-6 ;
- VU la loi n° 86-2 du 3 janvier 1986 relative à l'aménagement, la protection et la mise en valeur du littoral ;
- VU le décret n° 2009-1484 du 3 décembre 2009 relatif aux directions départementales interministérielles ;
- VU le décret n°2010-146 du 16 février 2010 modifiant le décret n° 2004-374 du 29 avril 2004 relatif aux pouvoirs des préfets, à l'organisation et à l'action des services de l'Etat dans les régions et départements ;
- VU le décret n° 2014-1608 du 26 décembre 2014 relatif à la codification de la partie réglementaire du livre IX du code rural et de la pêche maritime;
- VU l'arrêté du 6 juillet 2010 relatif aux demandes d'autorisation d'exploitation de cultures marines ;
- VU l'arrêté du 6 juillet 2010 portant approbation du cahier des charges type des autorisations d'exploitation de cultures marines sur le domaine public maritime ;
- VU l'arrêté du 30 décembre 2016 du Préfet des Cotes d'Armor donnant délégation de signature à M. Pierre BESSIN directeur départemental des territoires et de la mer des Côtes d'Armor ;
- VU la décision du 12 décembre 2018 portant subdélégation de signature ;
- VU l'arrêté préfectoral du 3 octobre 2018 portant schéma des structures ;
- VU l'arrêté préfectoral du 16 novembre 2017 modifié portant classement de salubrité ;
- VU la demande n° PL18/0151 en date du 17/09/2018;
- VU l'avis de la commission des cultures marines ;

- SUR proposition du directeur départemental des territoires et de la mer ;

A R R E T E :

Article 1 : M. LE FUR Sebastien -n° d'administré : 19950944,
né(e) le 17/05/1981, demeurant 5 Rue Genevieve Kerfriden Loguivy De La Mer 22620 Ploubazlanec,

est autorisé(e), par voie de Changement d'exploitant de propriété privée, à implanter sur le domaine public maritime une prise d' eau de mer destinée à alimenter les bassins suivants situés sur propriété privée

NUMÉRO	LOCALISATION	CARACTERISTIQUES	SURFACE OU LONGUEUR	EXPIRATION
90381000	PLOUBAZLANEC, LOGUIVY, LOGUIVY DE LA MER	Divers Langouste/homard/tourteau - Dépot Bassin Insubmersible (Dépot) DPM Gestion Département	0,12 are	24/06/2024

Article 2 : L'autorisation ci-dessus est soumise :

- aux prescriptions générales rappelées dans le cahier des charges joint à la présente autorisation ;
- aux prescriptions particulières prévues dans les annexes ci-jointes.

Article 3 : Le présent arrêté peut être contesté dans les deux mois qui suivent sa notification en déposant :

- un recours gracieux auprès de l'auteur de la décision. L'absence de réponse dans un délai de deux mois fait naître une décision implicite de rejet, qui peut elle-même être déférée au tribunal administratif dans les deux mois suivants ;
- un recours contentieux devant le tribunal administratif de Rennes. La requête peut être adressée par voie électronique par le biais de l'application « télérécourus citoyens » accessible depuis le site www.telerecourus.fr.

Article 4 : La secrétaire générale de la préfecture et le directeur départemental des territoires et de la mer des Côtes d'Armor sont chargés, chacun en ce qui le concerne de l'exécution du présent arrêté qui sera publié au recueil des actes administratifs.

Fait à SAINT-BRIEUC, le 22/02/2019

Pour le Préfet et par délégation
Le directeur départemental des territoires et de la mer
des Côtes d'Armor

L'adjointe au chef de service
aménagement mer et littoral

Nancy LEGER

CAHIER DES CHARGES

ARTICLE 1 : DEFINITION DE LA CONCESSION

La définition de la concession figure dans les annexes de l'arrêté visé en titre.

ARTICLE 2 :

Le concessionnaire déclare bien connaître chaque parcelle de la concession en cause qui comporte les ouvrages décrits en annexe I de l'arrêté de concession et en accepter sans restriction ni réserve la jouissance en l'état où elle se trouve à la date d'effet de cet arrêté.

ARTICLE 3 :

Le concessionnaire est autorisé à implanter sur la parcelle concédée les ouvrages décrits en annexe II de l'arrêté attributif de concession, exclusivement destinés à permettre ou faciliter les opérations directement liées à l'exploitation des cultures marines ou exercées dans le prolongement de l'activité pour laquelle est accordée la présente concession.

Sont à la charge exclusive du concessionnaire la totalité des frais entraînés par l'installation ou l'édification des ouvrages autorisés décrits à l'annexe II, y compris, s'il y a lieu, les frais de démolition et/ou de modification des ouvrages existants et ceux rendus nécessaires par le raccordement éventuel desdits ouvrages à la voirie publique, d'une part, à l'accès à la mer, d'autre part.

ARTICLE 4 : DUREE DE LA CONCESSION.

Elle peut être renouvelée dans les conditions prévues à l'article R. 923-31 du Code rural et de la pêche maritime.

La demande de renouvellement doit être déposée cinq ans au plus et six mois au moins, avant la date d'échéance.

ARTICLE 5 : OBLIGATIONS DU CONCESSIONNAIRE .

5.1 Règles générales:

Le concessionnaire est tenu de se conformer aux dispositions d'ensemble visant la culture autorisées, intervenant dans le secteur où est situé son établissement, même si celles-ci sont mises en vigueur postérieurement au présent cahier des charges.

5.2 :

Le concessionnaire est tenu d'exploiter sa concession personnellement, et exclusivement en vue de l'objet décrit à l'article Ier de l'arrêté de concession, conformément aux conditions techniques prescrites. Toute modification de l'objet de son exploitation doit au préalable être autorisée par arrêté modificatif du Préfet du département, sur demande présentée au directeur départemental des territoires et de la mer compétent et proposition de ce dernier après avis de la commission des cultures marines.

5.3 :

Toute création d'ouvrages permanents ou toute modification à ceux existants doit être autorisée par arrêté modificatif du Préfet du département sur demande présentée au Directeur Départemental des Territoires et de la Mer compétent et proposition de ce dernier après avis de la commission des cultures marines. Le concessionnaire peut cependant entreprendre les travaux relatifs à l'entretien courant normal ou à la remise en état après dommage accidentel.

5.4 :

Le concessionnaire supportera les frais d'établissement, d'entretien et de fonctionnement des installations de délimitation et de balisage prévus par les dispositions de l'article R. 923-13 du Code rural et de la pêche maritime, ainsi que ceux relatifs aux installations de signalisation maritime qui seraient prescrites par le service des phares et balises, au cas où de telles installations seraient rendues nécessaires.

5.5 :

Le concessionnaire demeure responsable des dommages causés de son fait ou du fait de ses mandants ou employés aux ouvrages du domaine public. Il devra en particulier procéder au renflouement et à l'enlèvement de toute épave due à ses activités dans les plans d'eaux et chenaux d'accès à ses installations.

5.6 : Contraintes particulières et droits de passage

Ceux-ci sont décrits à l'annexe III de l'arrêté de concession.

5.7 : Déclaration de production

En application du 4° de l'article R. 923-11 du Code rural et de la pêche maritime, le concessionnaire est tenu de déclarer annuellement, de manière globale, la production réalisée pour l'ensemble de son exploitation selon le modèle figurant en annexe IV du présent cahier des charges.

Cette déclaration concerne la production effectivement réalisée entre le 1^{er} juillet de l'année précédente et le 30 juin de l'année en cours.

Elle concerne toutes les catégories de produits (naissain/ alevins, demi-élevage/ juvéniles ou autres) qu'il a acquis au cours de la même période .

De même, le concessionnaire déclare, toujours pour l'ensemble de son exploitation, le tonnage des produits non finis (naissain/alevins, produits de demi-élevage/juvéniles ou autre) qu'il a acquis au cours de la même période. Cette déclaration annuelle est exprimée en kilogrammes.

Cette déclaration doit être adressée au Directeur départemental des Territoires et de la Mer au plus tard le 31 juillet de chaque année avec copie à la Comité Régional de la Conchylioculture.

Par « exploitation », il faut entendre l'ensemble des concessions exploitées au sein d'une même entreprise par la même personne physique ou morale.

En cas de codétention, seul le mandataire, responsable de la codétention désigné par les autres codétenteurs (Code rural et de la pêche maritime, article R. 923-19) fournit une déclaration annuelle.

L'utilisation et la communication des informations contenues dans la déclaration annuelle ne pourront être effectuées que conformément aux lois et règlements en vigueur.

ARTICLE 6 : RETRAIT DE LA CONCESSION PRONONCE PAR L'ADMINISTRATION

Par application des dispositions de l'article R. 923-40 du Code rural et de la pêche maritime, les autorisations peuvent être modifiées, suspendues temporairement ou retirées à tout moment, par décision motivée du Préfet du département, sans indemnité à la charge de l'Etat:

1 - pour défaut de paiement des redevances,

2 - en cas d'infraction à la réglementation générale des cultures marines ou aux clauses du présent cahier des charges, au schéma des structures ou en cas de non respect des normes sanitaires de commercialisation des produits d'aquaculture,

3 - en cas d'atteinte portée à la gestion ou la conservation d'une aire marine protégée telle que définie à l'article L. 334-1 du code de l'environnement,

4 - dans le cas où une entreprise n'exploite pas, au moins, un tiers des surfaces qui lui sont concédées ou si l'emplacement concédé est resté inexploité ou insuffisamment exploité pendant une période de trois ans,

5 - si l'établissement se trouve exposé à des causes d'insalubrité au sens du 4° de l'article R. 231-37 du code rural,

6 - si le titulaire n'a pas obtenu l'attestation de réussite au stage de formation en cultures marines, dans les deux ans à compter de la date de la décision d'octroi de la concession, en application des dispositions du 3° de l'article 7.

Les redevances payées d'avance par le bénéficiaire restent acquises sans préjudice du droit de poursuite du recouvrement de toute somme pouvant être due.

Dans le cas où en application de l'article R923-41 du code rural et de la pêche maritime la concession est retirée par décision motivée du Préfet du département pour un motif d'utilité publique et notamment en cas de mise en oeuvre d'un plan d'utilisation de l'espace entraînant modification du secteur concerné, le concessionnaire ainsi évincé a droit pour les investissements réalisés à une indemnisation à la charge de la collectivité bénéficiaire du motif d'utilité publique, dans les conditions prévues par l'article A26 du code du domaine de l'Etat et compte tenu des éléments figurant aux tableaux annexes I et II du présent cahier des charges ou éventuellement de ceux figurant dans l'arrêté modificatif intervenu comme il est prévu à l'article 5-3.

ARTICLE 7 : REDEVANCE DOMANIALE

7.1.

Le montant de la redevance est fixée à 0,00 € par an. Elle est révisable par application des dispositions prévues par arrêté du ministre chargé des domaines après avis du ministre chargé de l'aquaculture et publié au Journal Officiel de la République Française. Elle est exigible le 1^{er} janvier de chaque année et est payable sans intérêts moratoires jusqu'au 30 juin.

La première redevance relative à la création ou à toute modification entraînant un accroissement de l'assiette de la redevance, à concurrence dudit accroissement, est calculée et recouvrée dans les conditions particulières suivantes : elle doit être acquittée dans un délai de soixante jours à compter de la date de notification de l'acte de concession ; son montant est réduit à une fraction de la redevance annuelle correspondant au nombre de mois entiers compris entre le point de départ de la concession et la fin de ladite année, les fractions de mois étant négligées.

7.2.

Dans les cas prévus à l'article 5.3. du présent cahier des charges, l'arrêté de modification doit indiquer le montant de la nouvelle redevance.

7.3.

En cas de circonstances dommageables exceptionnelles donnant lieu à intervention financière de l'Etat ou du Conseil régional, le montant de la redevance peut être réduit par décision du ministre chargé des domaines, prise sur proposition du ministre chargé de l'aquaculture.

ARTICLE 8 : DEVENIR DES OUVRAGES ET REMISE EN ETAT DES LIEUX

8.1.

Hormis les cas prévus à l'article 8.2., à l'expiration de la concession fixée par l'article 4 (premier alinéa) du présent cahier des charges, ou bien pendant la durée de la validité de la concession si celle-ci ne fait pas l'objet d'une ré-attribution, les ouvrages et installations établis par le concessionnaire doivent être intégralement démolis. Cette démolition est effectuée à ses frais ou à ceux de ses ayants droit. Le concessionnaire informe le concédant de la date du début d'exécution des travaux de démolition au moins deux mois avant celle-ci.

Pendant ce délai le concédant peut s'il le juge utile notifier au concessionnaire qu'il entend exiger le maintien des ouvrages et installations. Dans ce cas l'Etat se trouve, à compter de cette notification, subrogé à tous les droits du concessionnaire sur ces ouvrages et installations qui doivent lui être remis en l'état et sont incorporés au domaine public sans qu'il y ait lieu à indemnité à ce titre ni à passation d'un acte pour constater le transfert.

En cas de non-exécution des travaux de démolition prévus, il peut y être pourvu d'office aux frais du concessionnaire ou de ces ayants droit après mise en demeure restée sans effet. En tout état de cause, le concessionnaire sortant demeure responsable des ouvrages et installations jusqu'à leur démolition complète ou à leur incorporation dans le domaine public en vertu de l'alinéa ci-dessus.

8.2.

Les dispositions de l'article 8.1. ci-dessus ne sont pas applicables dans les cas suivants : renouvellement au profit du bénéficiaire ou de ses ayants droit (article R. 923-31 du Code rural et de la pêche maritime), concession après vacance dans les cas prévus aux articles R. 923-43 et R. 923-44 du Code rural et de la pêche maritime et ayant fait l'objet d'une indemnisation fixée par la commission des cultures marines réunie en formation restreinte, substitutions ou transferts prévus aux articles R. 923-32 à R. 923-39 du Code rural et de la pêche.

ARTICLE 9: IMPOTS

Le concessionnaire supporte seul la charge de tous les impôts et taxes auxquels est ou pourrait être assujettie la concession.

ARTICLE 10: DROITS DES TIERS

Tous droits des tiers sont et demeurent expressément réservés.

Fait à PAIMPOL, le

Signature du concessionnaire
(faire précéder de la mention « lu et approuvé »)

ANNEXE I
(Art. 2 du cahier des charges.)

Description des ouvrages en place à l'entrée en jouissance du concessionnaire.

Ouvrages appartenant à l'Etat (1)	Autres ouvrages (1)	Date d'expiration de la période d'amortissement
Néant	Néant	

(1) Préciser notamment s'il s'agit:

De terre-pleins ;

De constructions comportant des aménagements spéciaux (bureaux, magasins);

D'autres constructions.

ANNEXE II
(Art. 3 du cahier des charges.)

Description des ouvrages (1)	Coûts amortissements prévus	et	Date d'expiration de la période d'amortissement	Contraintes particulières
Néant				

(1) Préciser notamment s'il s'agit:

De terre-pleins ;

De constructions comportant des aménagements spéciaux (bureaux, magasins) ;

D'autres constructions.

ANNEXE III
(Art. 5 du cahier des charges.)

Description des contraintes et droits de passage	Origine
Néant	

Annexe à l'arrêté préfectoral n° 20 du 22/02/2019 portant autorisation d'exploitation de cultures marines
EXTRAIT DE CADASTRE - n° de concession : 90381000



Sources : © MEDDE / Orthofloral v2 ©, DDTM22 / Cadastre conchylicole



PREFET DES COTES D'ARMOR

**ARRÊTÉ N° 21 du 22/02/2019
PORTANT AUTORISATION D'EXPLOITATION DE
CULTURES MARINES**

**LE PREFET
DES CÔTES D'ARMOR**

- VU le code du domaine de l'Etat, notamment ses articles L. 30 et L. 33, R. 53 à R. 57 et R. 146 ;
- VU le code des ports maritimes, notamment son article R* 631-6 (dans le cas d'autorisations d'exploitations situées dans les ports gérés par les départements ou les communes) ;
- VU le code rural et de la pêche maritime, notamment ses articles L. 911-1 et suivants, R. 231-35 à R. 231-59 , R. 237-4 et R. 237-5, R.923-9 à R. 923-49 ;
- VU le code de l'urbanisme, notamment son article L. 146-6 ;
- VU la loi n° 86-2 du 3 janvier 1986 relative à l'aménagement, la protection et la mise en valeur du littoral ;
- VU le décret n° 2009-1484 du 3 décembre 2009 relatif aux directions départementales interministérielles ;
- VU le décret n°2010-146 du 16 février 2010 modifiant le décret n° 2004-374 du 29 avril 2004 relatif aux pouvoirs des préfets, à l'organisation et à l'action des services de l'Etat dans les régions et départements ;
- VU le décret n° 2014-1608 du 26 décembre 2014 relatif à la codification de la partie réglementaire du livre IX du code rural et de la pêche maritime;
- VU l'arrêté du 6 juillet 2010 relatif aux demandes d'autorisation d'exploitation de cultures marines ;
- VU l'arrêté du 6 juillet 2010 portant approbation du cahier des charges type des autorisations d'exploitation de cultures marines sur le domaine public maritime ;
- VU l'arrêté du 30 décembre 2016 du Préfet des Cotes d'Armor donnant délégation de signature à M. Pierre BESSIN directeur départemental des territoires et de la mer des Côtes d'Armor ;
- VU la décision du 12 décembre 2018 portant subdélégation de signature ;
- VU l'arrêté préfectoral du 3 octobre 2018 portant schéma des structures ;
- VU l'arrêté préfectoral du 16 novembre 2017 modifié portant classement de salubrité ;
- VU la demande n° PL18/0181 en date du 05/12/2018;
- VU l'avis de la commission des cultures marines ;

- SUR proposition du directeur départemental des territoires et de la mer ;

A R R E T E :

Article 1 : M. LE HOUX Eric -n° d'administré : **09479,
né(e) le 28/04/1960, demeurant Impasse des Agapanthes Kermenguy 22740 Lezardrieux,

est autorisé(e), par voie de Fusion, à exploiter la concession désignée ci-dessous et située sur le domaine public maritime dans le ressort de la direction départementale des territoires et de la mer.

NUMÉRO	LOCALISATION	CARACTERISTIQUES	SURFACE OU LONGUEUR	EXPIRATION
01007451	ILE DE BREHAT, ILE A BOIS	Divers Huître - En Surélevé Terrain Découvrant (Elevage) DPM Littoral(balancem. Marée)	74,89 ares	08/03/2025

Article 2 : La concession désignée ci-dessus est soumise :

- aux prescriptions générales rappelées dans le cahier des charges joint à la présente autorisation ;
- aux prescriptions particulières prévues dans les annexes ci-jointes.

Article 3 : Le présent arrêté peut être contesté dans les deux mois qui suivent sa notification en déposant :

- un recours gracieux auprès de l'auteur de la décision. L'absence de réponse dans un délai de deux mois fait naître une décision implicite de rejet, qui peut elle-même être déférée au tribunal administratif dans les deux mois suivants ;
- un recours contentieux devant le tribunal administratif de Rennes. La requête peut être adressée par voie électronique par le biais de l'application « télérecours citoyens » accessible depuis le site www.telerecours.fr ;

Article 4 : La secrétaire générale de la préfecture et le directeur départemental des territoires et de la mer des Côtes d'Armor sont chargés, chacun en ce qui le concerne de l'exécution du présent arrêté qui sera publié au recueil des actes administratifs.

Fait à SAINT-BRIEUC, le 22/02/2019

Pour le Préfet et par délégation
Le directeur départemental des territoires et de la mer
des Côtes d'Armor

L'adjointe au chef de service
aménagement mer et littoral

Nancy LEGER

CAHIER DES CHARGES

ARTICLE 1 : DEFINITION DE LA CONCESSION

La définition de la concession figure dans les annexes de l'arrêté visé en titre.

ARTICLE 2 :

Le concessionnaire déclare bien connaître chaque parcelle de la concession en cause qui comporte les ouvrages décrits en annexe I de l'arrêté de concession et en accepter sans restriction ni réserve la jouissance en l'état où elle se trouve à la date d'effet de cet arrêté.

ARTICLE 3 :

Le concessionnaire est autorisé à implanter sur la parcelle concédée les ouvrages décrits en annexe II de l'arrêté attributif de concession, exclusivement destinés à permettre ou faciliter les opérations directement liées à l'exploitation des cultures marines ou exercées dans le prolongement de l'activité pour laquelle est accordée la présente concession.

Sont à la charge exclusive du concessionnaire la totalité des frais entraînés par l'installation ou l'édification des ouvrages autorisés décrits à l'annexe II, y compris, s'il y a lieu, les frais de démolition et/ou de modification des ouvrages existants et ceux rendus nécessaires par le raccordement éventuel desdits ouvrages à la voirie publique, d'une part, à l'accès à la mer, d'autre part.

ARTICLE 4 : DUREE DE LA CONCESSION.

Elle peut être renouvelée dans les conditions prévues à l'article R. 923-31 du Code rural et de la pêche maritime.

La demande de renouvellement doit être déposée cinq ans au plus et six mois au moins, avant la date d'échéance.

ARTICLE 5 : OBLIGATIONS DU CONCESSIONNAIRE .

5.1 Règles générales:

Le concessionnaire est tenu de se conformer aux dispositions d'ensemble visant la culture autorisée, intervenant dans le secteur où est situé son établissement, même si celles-ci sont mises en vigueur postérieurement au présent cahier des charges.

5.2:

Le concessionnaire est tenu d'exploiter sa concession personnellement, et exclusivement en vue de l'objet décrit à l'article Ier de l'arrêté de concession, conformément aux conditions techniques prescrites. Toute modification de l'objet de son exploitation doit au préalable être autorisée par arrêté modificatif du Préfet du département, sur demande présentée au directeur départemental des territoires et de la mer compétent et proposition de ce dernier après avis de la commission des cultures marines.

5.3:

Toute création d'ouvrages permanents ou toute modification à ceux existants doit être autorisée par arrêté modificatif du Préfet du département sur demande présentée au Directeur Départemental des Territoires et de la Mer compétent et proposition de ce dernier après avis de la commission des cultures marines. Le concessionnaire peut cependant entreprendre les travaux relatifs à l'entretien courant normal ou à la remise en état après dommage accidentel.

5.4:

Le concessionnaire supportera les frais d'établissement, d'entretien et de fonctionnement des installations de délimitation et de balisage prévus par les dispositions de l'article R. 923-13 du Code rural et de la pêche maritime, ainsi que ceux relatifs aux installations de signalisation maritime qui seraient prescrites par le service des phares et balises, au cas où de telles installations seraient rendues nécessaires.

5.5:

Le concessionnaire demeure responsable des dommages causés de son fait ou du fait de ses mandants ou employés aux ouvrages du domaine public. Il devra en particulier procéder au renflouement et à l'enlèvement de toute épave due à ses activités dans les plans d'eaux et chenaux d'accès à ses installations.

5.6 : Contraintes particulières et droits de passage

Ceux-ci sont décrits à l'annexe III de l'arrêté de concession.

5.7 : Déclaration de production

En application du 4° de l'article R. 923-11 du Code rural et de la pêche maritime, le concessionnaire est tenu de déclarer annuellement, de manière globale, la production réalisée pour l'ensemble de son exploitation selon le modèle figurant en annexe IV du présent cahier des charges.

Cette déclaration concerne la production effectivement réalisée entre le 1^{er} juillet de l'année précédente et le 30 juin de l'année en cours.

Elle concerne toutes les catégories de produits (naissain/ alevins, demi-élevage/ juvéniles ou autres) qu'il a acquis au cours de la même période .

De même, le concessionnaire déclare, toujours pour l'ensemble de son exploitation, le tonnage des produits non finis (naissain/alevins, produits de demi-élevage/juvéniles ou autre) qu'il a acquis au cours de la même période. Cette déclaration annuelle est exprimée en kilogrammes.

Cette déclaration doit être adressée au Directeur départemental des Territoires et de la Mer au plus tard le 31 juillet de chaque année avec copie à la Comité Régional de la Conchyliculture.

Par « exploitation », il faut entendre l'ensemble des concessions exploitées au sein d'une même entreprise par la même personne physique ou morale.

En cas de codétention, seul le mandataire, responsable de la codétention désigné par les autres codétenteurs (Code rural et de la pêche maritime, article R. 923-19) fournit une déclaration annuelle.

L'utilisation et la communication des informations contenues dans la déclaration annuelle ne pourront être effectuées que conformément aux lois et règlements en vigueur.

ARTICLE 6 : RETRAIT DE LA CONCESSION PRONONCE PAR L'ADMINISTRATION

Par application des dispositions de l'article R. 923-40 du Code rural et de la pêche maritime, les autorisations peuvent être modifiées, suspendues temporairement ou retirées à tout moment, par décision motivée du Préfet du département, sans indemnité à la charge de l'Etat:

1 - pour défaut de paiement des redevances,

2 - en cas d'infraction à la réglementation générale des cultures marines ou aux clauses du présent cahier des charges, au schéma des structures ou en cas de non respect des normes sanitaires de commercialisation des produits d'aquaculture,

3 - en cas d'atteinte portée à la gestion ou la conservation d'une aire marine protégée telle que définie à l'article L. 334-1 du code de l'environnement,

4 - dans le cas où une entreprise n'exploite pas, au moins, un tiers des surfaces qui lui sont concédées ou si l'emplacement concédé est resté inexploité ou insuffisamment exploité pendant une période de trois ans,

5 - si l'établissement se trouve exposé à des causes d'insalubrité au sens du 4° de l'article R. 231-37 du code rural,

6 - si le titulaire n'a pas obtenu l'attestation de réussite au stage de formation en cultures marines, dans les deux ans à compter de la date de la décision d'octroi de la concession, en application des dispositions du 3° de l'article 7.

Les redevances payées d'avance par le bénéficiaire restent acquises sans préjudice du droit de poursuite du recouvrement de toute somme pouvant être due.

Dans le cas où en application de l'article R923-41 du code rural et de la pêche maritime la concession est retirée par décision motivée du Préfet du département pour un motif d'utilité publique et notamment en cas de mise en oeuvre d'un plan d'utilisation de l'espace entraînant modification du secteur concerné, le concessionnaire ainsi évincé a droit pour les investissements réalisés à une indemnisation à la charge de la collectivité bénéficiaire du motif d'utilité publique, dans les conditions prévues par l'article A26 du code du domaine de l'Etat et compte tenu des éléments figurant aux tableaux annexes I et II du présent cahier des charges ou éventuellement de ceux figurant dans l'arrêté modificatif intervenu comme il est prévu à l'article 5-3.

ARTICLE 7 : REDEVANCE DOMANIALE

7.1.

Le montant de la redevance est fixée à 173,43 € par an. Elle est révisable par application des dispositions prévues par arrêté du ministre chargé des domaines après avis du ministre chargé de l'aquaculture et publié au Journal Officiel de la République Française. Elle est exigible le 1^{er} janvier de chaque année et est payable sans intérêts moratoires jusqu'au 30 juin.

La première redevance relative à la création ou à toute modification entraînant un accroissement de l'assiette de la redevance, à concurrence dudit accroissement, est calculée et recouvrée dans les conditions particulières suivantes : elle doit être acquittée dans un délai de soixante jours à compter de la date de notification de l'acte de concession ; son montant est réduit à une fraction de la redevance annuelle correspondant au nombre de mois entiers compris entre le point de départ de la concession et la fin de ladite année, les fractions de mois étant négligées.

7.2.

Dans les cas prévus à l'article 5.3. du présent cahier des charges, l'arrêté de modification doit indiquer le montant de la nouvelle redevance.

7.3.

En cas de circonstances dommageables exceptionnelles donnant lieu à intervention financière de l'Etat ou du Conseil régional, le montant de la redevance peut être réduit par décision du ministre chargé des domaines, prise sur proposition du ministre chargé de l'aquaculture.

ARTICLE 8 : DEVENIR DES OUVRAGES ET REMISE EN ETAT DES LIEUX

8.1.

Hormis les cas prévus à l'article 8.2., à l'expiration de la concession fixée par l'article 4 (premier alinéa) du présent cahier des charges, ou bien pendant la durée de la validité de la concession si celle-ci ne fait pas l'objet d'une ré-attribution, les ouvrages et installations établis par le concessionnaire doivent être intégralement démolis. Cette démolition est effectuée à ses frais ou à ceux de ses ayants droit. Le concessionnaire informe le concédant de la date du début d'exécution des travaux de démolition au moins deux mois avant celle-ci.

Pendant ce délai le concédant peut s'il le juge utile notifier au concessionnaire qu'il entend exiger le maintien des ouvrages et installations. Dans ce cas l'Etat se trouve, à compter de cette notification, subrogé à tous les droits du concessionnaire sur ces ouvrages et installations qui doivent lui être remis en l'état et sont incorporés au domaine public sans qu'il y ait lieu à indemnité à ce titre ni à passation d'un acte pour constater le transfert.

En cas de non-exécution des travaux de démolition prévus, il peut y être pourvu d'office aux frais du concessionnaire ou de ces ayants droit après mise en demeure restée sans effet. En tout état de cause, le concessionnaire sortant demeure responsable des ouvrages et installations jusqu'à leur démolition complète ou à leur incorporation dans le domaine public en vertu de l'alinéa ci-dessus.

8.2.

Les dispositions de l'article 8.1. ci-dessus ne sont pas applicables dans les cas suivants : renouvellement au profit du bénéficiaire ou de ses ayants droit (article R. 923-31 du Code rural et de la pêche maritime), concession après vacance dans les cas prévus aux articles R. 923-43 et R. 923-44 du Code rural et de la pêche maritime et ayant fait l'objet d'une indemnisation fixée par la commission des cultures marines réunie en formation restreinte, substitutions ou transferts prévus aux articles R. 923-32 à R. 923-39 du Code rural et de la pêche.

ARTICLE 9: IMPOTS

Le concessionnaire supporte seul la charge de tous les impôts et taxes auxquels est ou pourrait être assujettie la concession.

ARTICLE 10: DROITS DES TIERS

Tous droits des tiers sont et demeurent expressément réservés.

Fait à PAIMPOL, le

Signature du concessionnaire
(faire précéder de la mention « lu et approuvé »)

ANNEXE I
(Art. 2 du cahier des charges.)

Description des ouvrages en place à l'entrée en jouissance du concessionnaire.

Ouvrages appartenant à l'Etat (1)	Autres ouvrages (1)	Date d'expiration de la période d'amortissement

(1) Préciser notamment s'il s'agit:

De terre-pleins ;

De constructions comportant des aménagements spéciaux (bureaux, magasins);

D'autres constructions.

ANNEXE II
(Art. 3 du cahier des charges.)

Description des ouvrages (1)	Coûts et amortissements prévus	Date d'expiration de la période d'amortissement	Contraintes particulières

(1) Préciser notamment s'il s'agit:

De terre-pleins ;

De constructions comportant des aménagements spéciaux (bureaux, magasins) ;

D'autres constructions.

ANNEXE III
(Art. 5 du cahier des charges.)

Description des contraintes et droits de passage
<p>Arrêté préfectoral du 3 octobre 2018 portant schéma des structures des exploitations de cultures marines des Côtes d'Armor :</p> <p>Les installations en forme de tables devront avoir une hauteur maximale de 1 mètre. Elles ne pourront être installées à moins de 2 mètres du périmètre de la concession, sauf côtés des concessions contiguës à un chenal ou à une allée excédant 5 mètres de large et entre plusieurs concessions d'un même professionnel sous réserve du respect de la densité maximum.</p> <p>Le nombre de poches devra être de 4020 au maximum à l'hectare. La culture sur plus d'un étage par superposition des poches est interdite. La disposition verticale des barres de fer est interdite. La culture à plat est interdite dans les allées et entre les installations surélevées.</p>

Annexe à l'arrêté préfectoral n° 21 du 22/02/2019 portant autorisation d'exploitation de cultures marines
EXTRAIT DE CADASTRE - n° de concession : 01007451



PREFET DES COTES D'ARMOR

**ARRÊTÉ N° 22 du 22/02/2019
PORTANT AUTORISATION D'EXPLOITATION DE
CULTURES MARINES**

**LE PREFET
DES CÔTES D'ARMOR**

- VU le code du domaine de l'Etat, notamment ses articles L. 30 et L. 33, R. 53 à R. 57 et R. 146 ;
- VU le code des ports maritimes, notamment son article R* 631-6 (dans le cas d'autorisations d'exploitations situées dans les ports gérés par les départements ou les communes) ;
- VU le code rural et de la pêche maritime, notamment ses articles L. 911-1 et suivants, R. 231-35 à R. 231-59 , R. 237-4 et R. 237-5, R.923-9 à R. 923-49 ;
- VU le code de l'urbanisme, notamment son article L. 146-6 ;
- VU la loi n° 86-2 du 3 janvier 1986 relative à l'aménagement, la protection et la mise en valeur du littoral ;
- VU le décret n° 2009-1484 du 3 décembre 2009 relatif aux directions départementales interministérielles ;
- VU le décret n°2010-146 du 16 février 2010 modifiant le décret n° 2004-374 du 29 avril 2004 relatif aux pouvoirs des préfets, à l'organisation et à l'action des services de l'Etat dans les régions et départements ;
- VU le décret n° 2014-1608 du 26 décembre 2014 relatif à la codification de la partie réglementaire du livre IX du code rural et de la pêche maritime;
- VU l'arrêté du 6 juillet 2010 relatif aux demandes d'autorisation d'exploitation de cultures marines ;
- VU l'arrêté du 6 juillet 2010 portant approbation du cahier des charges type des autorisations d'exploitation de cultures marines sur le domaine public maritime ;
- VU l'arrêté du 30 décembre 2016 du Préfet des Cotes d'Armor donnant délégation de signature à M. Pierre BESSIN directeur départemental des territoires et de la mer des Côtes d'Armor ;
- VU la décision du 12 décembre 2018 portant subdélégation de signature ;
- VU l'arrêté préfectoral du 3 octobre 2018 portant schéma des structures ;
- VU l'arrêté préfectoral du 16 novembre 2017 modifié portant classement de salubrité ;
- VU la demande n° PL18/0182 en date du 05/12/2018;
- VU l'avis de la commission des cultures marines ;

- SUR proposition du directeur départemental des territoires et de la mer ;

A R R E T E :

Article 1 : M. LE HOUX Eric -n° d'administré : **09479,
né(e) le 28/04/1960, demeurant Impasse des Agapanthes Kermenguy 22740 Lezardrieux,

est autorisé(e), par voie de Fusion, à exploiter la concession désignée ci-dessous et située sur le domaine public maritime dans le ressort de la direction départementale des territoires et de la mer.

NUMÉRO	LOCALISATION	CARACTERISTIQUES	SURFACE OU LONGUEUR	EXPIRATION
01006742	ILE DE BREHAT, ILE A BOIS	Divers Huître - En Surélevé Terrain Découvrant (Elevage) DPM Littoral(balancem, Marée)	39,9 ares	08/03/2025

Article 2 : La concession désignée ci-dessus est soumise :

- aux prescriptions générales rappelées dans le cahier des charges joint à la présente autorisation ;
- aux prescriptions particulières prévues dans les annexes ci-jointes.

Article 3 : Le présent arrêté peut être contesté dans les deux mois qui suivent sa notification en déposant :

- un recours gracieux auprès de l'auteur de la décision. L'absence de réponse dans un délai de deux mois fait naître une décision implicite de rejet, qui peut elle-même être déférée au tribunal administratif dans les deux mois suivants ;
- un recours contentieux devant le tribunal administratif de Rennes. La requête peut être adressée par voie électronique par le biais de l'application « télérecours citoyens » accessible depuis le site www.telerecours.fr.

Article 4 : La secrétaire générale de la préfecture et le directeur départemental des territoires et de la mer des Côtes d'Armor sont chargés, chacun en ce qui le concerne de l'exécution du présent arrêté qui sera publié au recueil des actes administratifs.

Fait à SAINT-BRIEUC, le 22/02/2019

Pour le Préfet et par délégation
Le directeur départemental des territoires et de la mer
des Côtes d'Armor

L'adjointe au chef de service
aménagement mer et littoral

Nancy JEGER

CAHIER DES CHARGES

ARTICLE 1 : DEFINITION DE LA CONCESSION

La définition de la concession figure dans les annexes de l'arrêté visé en titre.

ARTICLE 2 :

Le concessionnaire déclare bien connaître chaque parcelle de la concession en cause qui comporte les ouvrages décrits en annexe I de l'arrêté de concession et en accepter sans restriction ni réserve la jouissance en l'état ou elle se trouve à la date d'effet de cet arrêté.

ARTICLE 3 :

Le concessionnaire est autorisé à implanter sur la parcelle concédée les ouvrages décrits en annexe II de l'arrêté attributif de concession, exclusivement destinés à permettre ou faciliter les opérations directement liées à l'exploitation des cultures marines ou exercées dans le prolongement de l'activité pour laquelle est accordée la présente concession.

Sont à la charge exclusive du concessionnaire la totalité des frais entraînés par l'installation ou l'édification des ouvrages autorisés décrits à l'annexe II, y compris, s'il y a lieu, les frais de démolition et/ou de modification des ouvrages existants et ceux rendus nécessaires par le raccordement éventuel desdits ouvrages à la voirie publique, d'une part, à l'accès à la mer, d'autre part.

ARTICLE 4 : DUREE DE LA CONCESSION.

Elle peut être renouvelée dans les conditions prévues à l'article R. 923-31 du Code rural et de la pêche maritime.
La demande de renouvellement doit être déposée cinq ans au plus et six mois au moins, avant la date d'échéance.

ARTICLE 5 : OBLIGATIONS DU CONCESSIONNAIRE .

5.1 Règles générales:

Le concessionnaire est tenu de se conformer aux dispositions d'ensemble visant la culture autorisée, intervenant dans le secteur où est situé son établissement, même si celles-ci sont mises en vigueur postérieurement au présent cahier des charges.

5.2 :

Le concessionnaire est tenu d'exploiter sa concession personnellement, et exclusivement en vue de l'objet décrit à l'article 1er de l'arrêté de concession, conformément aux conditions techniques prescrites. Toute modification de l'objet de son exploitation doit au préalable être autorisée par arrêté modificatif du Préfet du département, sur demande présentée au directeur départemental des territoires et de la mer compétent et proposition de ce dernier après avis de la commission des cultures marines.

5.3 :

Toute création d'ouvrages permanents ou toute modification à ceux existants doit être autorisée par arrêté modificatif du Préfet du département sur demande présentée au Directeur Départemental des Territoires et de la Mer compétent et proposition de ce dernier après avis de la commission des cultures marines. Le concessionnaire peut cependant entreprendre les travaux relatifs à l'entretien courant normal ou à la remise en état après dommage accidentel.

5.4 :

Le concessionnaire supportera les frais d'établissement, d'entretien et de fonctionnement des installations de délimitation et de balisage prévus par les dispositions de l'article R. 923-13 du Code rural et de la pêche maritime, ainsi que ceux relatifs aux installations de signalisation maritime qui seraient prescrites par le service des phares et balises, au cas où de telles installations seraient rendues nécessaires.

5.5 :

Le concessionnaire demeure responsable des dommages causés de son fait ou du fait de ses mandants ou employés aux ouvrages du domaine public. Il devra en particulier procéder au renflouement et à l'enlèvement de toute épave due à ses activités dans les plans d'eau et chenaux d'accès à ses installations.

5.6 : Contraintes particulières et droits de passage

Ceux-ci sont décrits à l'annexe III de l'arrêté de concession.

5.7 : Déclaration de production

En application du 4° de l'article R. 923-11 du Code rural et de la pêche maritime, le concessionnaire est tenu de déclarer annuellement, de manière globale, la production réalisée pour l'ensemble de son exploitation selon le modèle figurant en annexe IV du présent cahier des charges.

Cette déclaration concerne la production effectivement réalisée entre le 1^{er} juillet de l'année précédente et le 30 juin de l'année en cours.

Elle concerne toutes les catégories de produits (naissain/ alevins, demi-élevage/ juvéniles ou autres) qu'il a acquis au cours de la même période .

De même, le concessionnaire déclare, toujours pour l'ensemble de son exploitation, le tonnage des produits non finis (naissain/alevins, produits de demi-élevage/juvéniles ou autre) qu'il a acquis au cours de la même période. Cette déclaration annuelle est exprimée en kilogrammes.

Cette déclaration doit être adressée au Directeur départemental des Territoires et de la Mer au plus tard le 31 juillet de chaque année avec copie à la Comité Régional de la Conchyliculture.

Par « exploitation », il faut entendre l'ensemble des concessions exploitées au sein d'une même entreprise par la même personne physique ou morale.

En cas de codétention, seul le mandataire, responsable de la codétention désigné par les autres codétenteurs (Code rural et de la pêche maritime, article R. 923-19) fournit une déclaration annuelle.

L'utilisation et la communication des informations contenues dans la déclaration annuelle ne pourront être effectuées que conformément aux lois et règlements en vigueur.

ARTICLE 6 : RETRAIT DE LA CONCESSION PRONONCE PAR L'ADMINISTRATION

Par application des dispositions de l'article R. 923-40 du Code rural et de la pêche maritime, les autorisations peuvent être modifiées, suspendues temporairement ou retirées à tout moment, par décision motivée du Préfet du département, sans indemnité à la charge de l'Etat:

- 1 - pour défaut de paiement des redevances,
- 2 - en cas d'infraction à la réglementation générale des cultures marines ou aux clauses du présent cahier des charges, au schéma des structures ou en cas de non respect des normes sanitaires de commercialisation des produits d'aquaculture,
- 3 - en cas d'atteinte portée à la gestion ou la conservation d'une aire marine protégée telle que définie à l'article L. 334-1 du code de l'environnement,
- 4 - dans le cas où une entreprise n'exploite pas, au moins, un tiers des surfaces qui lui sont concédées ou si l'emplacement concédé est resté inexploité ou insuffisamment exploité pendant une période de trois ans,
- 5 - si l'établissement se trouve exposé à des causes d'insalubrité au sens du 4° de l'article R. 231-37 du code rural,

6 - si le titulaire n'a pas obtenu l'attestation de réussite au stage de formation en cultures marines, dans les deux ans à compter de la date de la décision d'octroi de la concession, en application des dispositions du 3° de l'article 7.

Les redevances payées d'avance par le bénéficiaire restent acquises sans préjudice du droit de poursuite du recouvrement de toute somme pouvant être due.

Dans le cas où en application de l'article R923-41 du code rural et de la pêche maritime la concession est retirée par décision motivée du Préfet du département pour un motif d'utilité publique et notamment en cas de mise en oeuvre d'un plan d'utilisation de l'espace entraînant modification du secteur concerné, le concessionnaire ainsi évincé a droit pour les investissements réalisés à une indemnisation à la charge de la collectivité bénéficiaire du motif d'utilité publique, dans les conditions prévues par l'article A26 du code du domaine de l'Etat et compte tenu des éléments figurant aux tableaux annexes I et II du présent cahier des charges ou éventuellement de ceux figurant dans l'arrêté modificatif intervenu comme il est prévu à l'article 5-3.

ARTICLE 7 : REDEVANCE DOMANIALE

7.1.

Le montant de la redevance est fixée à 92,50 € par an. Elle est révisable par application des dispositions prévues par arrêté du ministre chargé des domaines après avis du ministre chargé de l'aquaculture et publié au Journal Officiel de la République Française. Elle est exigible le 1^{er} janvier de chaque année et est payable sans intérêts moratoires jusqu'au 30 juin.

La première redevance relative à la création ou à toute modification entraînant un accroissement de l'assiette de la redevance, à concurrence dudit accroissement, est calculée et recouvrée dans les conditions particulières suivantes : elle doit être acquittée dans un délai de soixante jours à compter de la date de notification de l'acte de concession ; son montant est réduit à une fraction de la redevance annuelle correspondant au nombre de mois entiers compris entre le point de départ de la concession et la fin de ladite année, les fractions de mois étant négligées.

7.2.

Dans les cas prévus à l'article 5.3. du présent cahier des charges, l'arrêté de modification doit indiquer le montant de la nouvelle redevance.

7.3.

En cas de circonstances dommageables exceptionnelles donnant lieu à intervention financière de l'Etat ou du Conseil régional, le montant de la redevance peut être réduit par décision du ministre chargé des domaines, prise sur proposition du ministre chargé de l'aquaculture.

ARTICLE 8 : DEVENIR DES OUVRAGES ET REMISE EN ETAT DES LIEUX

8.1.

Hormis les cas prévus à l'article 8.2., à l'expiration de la concession fixée par l'article 4 (premier alinéa) du présent cahier des charges, ou bien pendant la durée de la validité de la concession si celle-ci ne fait pas l'objet d'une ré-attribution, les ouvrages et installations établis par le concessionnaire doivent être intégralement démolis. Cette démolition est effectuée à ses frais ou à ceux de ses ayants droit. Le concessionnaire informe le concédant de la date du début d'exécution des travaux de démolition au moins deux mois avant celle-ci.

Pendant ce délai le concédant peut s'il le juge utile notifier au concessionnaire qu'il entend exiger le maintien des ouvrages et installations. Dans ce cas l'Etat se trouve, à compter de cette notification, subrogé à tous les droits du concessionnaire sur ces ouvrages et installations qui doivent lui être remis en l'état et sont incorporés au domaine public sans qu'il y ait lieu à indemnité à ce titre ni à passation d'un acte pour constater le transfert.

En cas de non-exécution des travaux de démolition prévus, il peut y être pourvu d'office aux frais du concessionnaire ou de ces ayants droit après mise en demeure restée sans effet. En tout état de cause, le concessionnaire sortant demeure responsable des ouvrages et installations jusqu'à leur démolition complète ou à leur incorporation dans le domaine public en vertu de l'alinéa ci-dessus.

8.2.

Les dispositions de l'article 8.1. ci-dessus ne sont pas applicables dans les cas suivants : renouvellement au profit du bénéficiaire ou de ses ayants droit (article R. 923-31 du Code rural et de la pêche maritime), concession après vacance dans les cas prévus aux articles R. 923-43 et R. 923-44 du Code rural et de la pêche maritime et ayant fait l'objet d'une indemnisation fixée par la commission des cultures marines réunie en formation restreinte, substitutions ou transferts prévus aux articles R. 923-32 à R. 923-39 du Code rural et de la pêche.

ARTICLE 9: IMPOTS

Le concessionnaire supporte seul la charge de tous les impôts et taxes auxquels est ou pourrait être assujettie la concession.

ARTICLE 10: DROITS DES TIERS

Tous droits des tiers sont et demeurent expressément réservés.

Fait à PAIMPOL, le

Signature du concessionnaire
(faire précéder de la mention « lu et approuvé »)

ANNEXE I
(Art. 2 du cahier des charges.)

Description des ouvrages en place à l'entrée en jouissance du concessionnaire.

Ouvrages appartenant à l'Etat (1)	Autres ouvrages (1)	Date d'expiration de la période d'amortissement

(1) Préciser notamment s'il s'agit:

De terre-pleins ;

De constructions comportant des aménagements spéciaux (bureaux, magasins);

D'autres constructions.

ANNEXE II
(Art. 3 du cahier des charges.)

Description des ouvrages (1)	Coûts et amortissements prévus	Date d'expiration de la période d'amortissement	Contraintes particulières

(1) Préciser notamment s'il s'agit:

De terre-pleins ;

De constructions comportant des aménagements spéciaux (bureaux, magasins) ;

D'autres constructions.

ANNEXE III
(Art. 5 du cahier des charges.)

Description des contraintes et droits de passage
<p>Arrêté préfectoral du 3 octobre 2018 portant schéma des structures des exploitations de cultures marines des Côtes d'Armor :</p> <p>Les installations en forme de tables devront avoir une hauteur maximale de 1 mètre. Elles ne pourront être installées à moins de 2 mètres du périmètre de la concession, sauf côtés des concessions contigües à un chenal ou à une allée excédant 5 mètres de large et entre plusieurs concessions d'un même professionnel sous réserve du respect de la densité maximum.</p> <p>Le nombre de poches devra être de 4020 au maximum à l'hectare. La culture sur plus d'un étage par superposition des poches est interdite. La disposition verticale des barres de fer est interdite. La culture à plat est interdite dans les allées et entre les installations surélevées.</p>

Annexe à l'arrêté préfectoral n° 22 du 22/02/2019 portant autorisation d'exploitation de cultures marines
EXTRAIT DE CADASTRE - n° de concession : 01006742

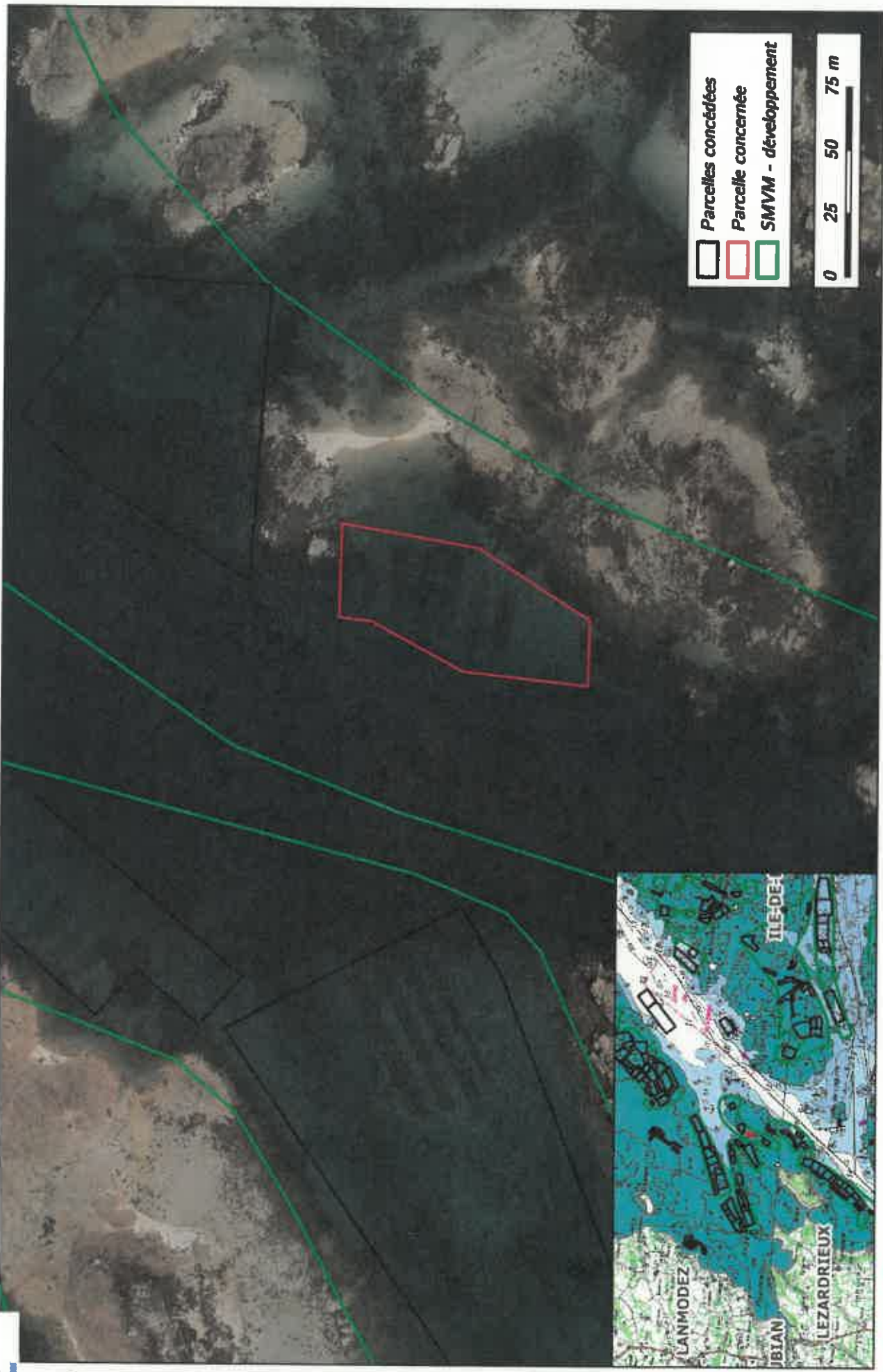

Sources : © MEDE / Ortholittoral v2 ©, DDTM22 / Cadastre conchyicole

PREFET DES COTES D'ARMOR

**ARRÊTÉ N° 23 du 22/02/2019
PORTANT AUTORISATION D'EXPLOITATION DE
CULTURES MARINES**

**LE PREFET
DES CÔTES D'ARMOR**

- VU le code du domaine de l'Etat, notamment ses articles L. 30 et L. 33, R. 53 à R. 57 et R. 146 ;
- VU le code des ports maritimes, notamment son article R* 631-6 (dans le cas d'autorisations d'exploitations situées dans les ports gérés par les départements ou les communes) ;
- VU le code rural et de la pêche maritime, notamment ses articles L. 911-1 et suivants, R. 231-35 à R. 231-59 , R. 237-4 et R. 237-5, R.923-9 à R. 923-49 ;
- VU le code de l'urbanisme, notamment son article L. 146-6 ;
- VU la loi n° 86-2 du 3 janvier 1986 relative à l'aménagement, la protection et la mise en valeur du littoral ;
- VU le décret n° 2009-1484 du 3 décembre 2009 relatif aux directions départementales interministérielles ;
- VU le décret n°2010-146 du 16 février 2010 modifiant le décret n° 2004-374 du 29 avril 2004 relatif aux pouvoirs des préfets, à l'organisation et à l'action des services de l'Etat dans les régions et départements ;
- VU le décret n° 2014-1608 du 26 décembre 2014 relatif à la codification de la partie réglementaire du livre IX du code rural et de la pêche maritime;
- VU l'arrêté du 6 juillet 2010 relatif aux demandes d'autorisation d'exploitation de cultures marines ;
- VU l'arrêté du 6 juillet 2010 portant approbation du cahier des charges type des autorisations d'exploitation de cultures marines sur le domaine public maritime ;
- VU l'arrêté du 30 décembre 2016 du Préfet des Cotes d'Armor donnant délégation de signature à M. Pierre BESSIN directeur départemental des territoires et de la mer des Côtes d'Armor ;
- VU la décision du 12 décembre 2018 portant subdélégation de signature ;
- VU l'arrêté préfectoral du 3 octobre 2018 portant schéma des structures ;
- VU l'arrêté préfectoral du 16 novembre 2017 modifié portant classement de salubrité ;
- VU la demande n° PL18/0183 en date du 05/12/2018;
- VU l'avis de la commission des cultures marines ;

- SUR proposition du directeur départemental des territoires et de la mer ;

A R R E T E :

Article 1 : M. LE HOUX Eric -n° d'administré : **09479,
né(e) le 28/04/1960, demeurant Impasse des Agapanthes Kermenguy 22740 Lezardrieux,

est autorisé(e), par voie de Fusion, à exploiter la concession désignée ci-dessous et située sur le domaine public maritime dans le ressort de la direction départementale des territoires et de la mer:

NUMÉRO	LOCALISATION	CARACTERISTIQUES	SURFACE OU LONGUEUR	EXPIRATION
01005450	ILE DE BREHAT, ILE A BOIS	Divers Huître - En Surélevé Terrain Découvrant (Elevage) DPM Littoral(balancem, Marée)	112 ares	08/09/2026

Article 2 : La concession désignée ci-dessus est soumise :

- aux prescriptions générales rappelées dans le cahier des charges joint à la présente autorisation ;
- aux prescriptions particulières prévues dans les annexes ci-jointes.

Article 3 : Le présent arrêté peut être contesté dans les deux mois qui suivent sa notification en déposant :

- un recours gracieux auprès de l'auteur de la décision. L'absence de réponse dans un délai de deux mois fait naître une décision implicite de rejet, qui peut elle-même être déférée au tribunal administratif dans les deux mois suivants ;
- un recours contentieux devant le tribunal administratif de Rennes. La requête peut être adressée par voie électronique par le biais de l'application « télérecours citoyens » accessible depuis le site www.telerecours.fr.

Article 4 : La secrétaire générale de la préfecture et le directeur départemental des territoires et de la mer des Côtes d'Armor sont chargés, chacun en ce qui le concerne de l'exécution du présent arrêté qui sera publié au recueil des actes administratifs.

Fait à SAINT-BRIEUC, le 22/02/2019

Pour le Préfet et par délégation
Le directeur départemental des territoires et de la mer
des Côtes d'Armor

L'adjointe au chef de service
aménagement mer et littoral

Nancy LEGER

CAHIER DES CHARGES

ARTICLE 1 : DEFINITION DE LA CONCESSION

La définition de la concession figure dans les annexes de l'arrêté visé en titre.

ARTICLE 2 :

Le concessionnaire déclare bien connaître chaque parcelle de la concession en cause qui comporte les ouvrages décrits en annexe I de l'arrêté de concession et en accepter sans restriction ni réserve la jouissance en l'état où elle se trouve à la date d'effet de cet arrêté.

ARTICLE 3 :

Le concessionnaire est autorisé à implanter sur la parcelle concédée les ouvrages décrits en annexe II de l'arrêté attributif de concession, exclusivement destinés à permettre ou faciliter les opérations directement liées à l'exploitation des cultures marines ou exercées dans le prolongement de l'activité pour laquelle est accordée la présente concession.

Sont à la charge exclusive du concessionnaire la totalité des frais entraînés par l'installation ou l'édification des ouvrages autorisés décrits à l'annexe II, y compris, s'il y a lieu, les frais de démolition et/ou de modification des ouvrages existants et ceux rendus nécessaires par le raccordement éventuel desdits ouvrages à la voirie publique, d'une part, à l'accès à la mer, d'autre part.

ARTICLE 4 : DUREE DE LA CONCESSION.

Elle peut être renouvelée dans les conditions prévues à l'article R. 923-31 du Code rural et de la pêche maritime.

La demande de renouvellement doit être déposée cinq ans au plus et six mois au moins, avant la date d'échéance.

ARTICLE 5 : OBLIGATIONS DU CONCESSIONNAIRE .

5.1 Règles générales:

Le concessionnaire est tenu de se conformer aux dispositions d'ensemble visant la culture autorisée, intervenant dans le secteur où est situé son établissement, même si celles-ci sont mises en vigueur postérieurement au présent cahier des charges.

5.2:

Le concessionnaire est tenu d'exploiter sa concession personnellement, et exclusivement en vue de l'objet décrit à l'article 1er de l'arrêté de concession, conformément aux conditions techniques prescrites. Toute modification de l'objet de son exploitation doit au préalable être autorisée par arrêté modificatif du Préfet du département, sur demande présentée au directeur départemental des territoires et de la mer compétent et proposition de ce dernier après avis de la commission des cultures marines.

5.3:

Toute création d'ouvrages permanents ou toute modification à ceux existants doit être autorisée par arrêté modificatif du Préfet du département sur demande présentée au Directeur Départemental des Territoires et de la Mer compétent et proposition de ce dernier après avis de la commission des cultures marines. Le concessionnaire peut cependant entreprendre les travaux relatifs à l'entretien courant normal ou à la remise en état après dommage accidentel.

5.4:

Le concessionnaire supportera les frais d'établissement, d'entretien et de fonctionnement des installations de délimitation et de balisage prévus par les dispositions de l'article R. 923-13 du Code rural et de la pêche maritime, ainsi que ceux relatifs aux installations de signalisation maritime qui seraient prescrites par le service des phares et balises, au cas où de telles installations seraient rendues nécessaires.

5.5:

Le concessionnaire demeure responsable des dommages causés de son fait ou du fait de ses mandants ou employés aux ouvrages du domaine public. Il devra en particulier procéder au renflouement et à l'enlèvement de toute épave due à ses activités dans les plans d'eaux et chenaux d'accès à ses installations.

5.6 : Contraintes particulières et droits de passage

Ceux-ci sont décrits à l'annexe III de l'arrêté de concession.

5.7 : Déclaration de production

En application du 4° de l'article R. 923-11 du Code rural et de la pêche maritime, le concessionnaire est tenu de déclarer annuellement, de manière globale, la production réalisée pour l'ensemble de son exploitation selon le modèle figurant en annexe IV du présent cahier des charges.

Cette déclaration concerne la production effectivement réalisée entre le 1^{er} juillet de l'année précédente et le 30 juin de l'année en cours.

Elle concerne toutes les catégories de produits (naissain/ alevins, demi-élevage/ juvéniles ou autres) qu'il a acquis au cours de la même période .

De même, le concessionnaire déclare, toujours pour l'ensemble de son exploitation, le tonnage des produits non finis (naissain/alevins, produits de demi-élevage/juvéniles ou autre) qu'il a acquis au cours de la même période. Cette déclaration annuelle est exprimée en kilogrammes.

Cette déclaration doit être adressée au Directeur départemental des Territoires et de la Mer au plus tard le 31 juillet de chaque année avec copie à la Comité Régional de la Conchyliculture.

Par « exploitation », il faut entendre l'ensemble des concessions exploitées au sein d'une même entreprise par la même personne physique ou morale.

En cas de codétention, seul le mandataire, responsable de la codétention désigné par les autres codétenteurs (Code rural et de la pêche maritime, article R. 923-19) fournit une déclaration annuelle.

L'utilisation et la communication des informations contenues dans la déclaration annuelle ne pourront être effectuées que conformément aux lois et règlements en vigueur.

ARTICLE 6 : RETRAIT DE LA CONCESSION PRONONCE PAR L'ADMINISTRATION

Par application des dispositions de l'article R. 923-40 du Code rural et de la pêche maritime, les autorisations peuvent être modifiées, suspendues temporairement ou retirées à tout moment, par décision motivée du Préfet du département, sans indemnité à la charge de l'Etat:

1 - pour défaut de paiement des redevances,

2 - en cas d'infraction à la réglementation générale des cultures marines ou aux clauses du présent cahier des charges, au schéma des structures ou en cas de non respect des normes sanitaires de commercialisation des produits d'aquaculture,

3 - en cas d'atteinte portée à la gestion ou la conservation d'une aire marine protégée telle que définie à l'article L. 334-1 du code de l'environnement,

4 - dans le cas où une entreprise n'exploite pas, au moins, un tiers des surfaces qui lui sont concédées ou si l'emplacement concédé est resté inexploité ou insuffisamment exploité pendant une période de trois ans,

5 - si l'établissement se trouve exposé à des causes d'insalubrité au sens du 4° de l'article R. 231-37 du code rural,

6 - si le titulaire n'a pas obtenu l'attestation de réussite au stage de formation en cultures marines, dans les deux ans à compter de la date de la décision d'octroi de la concession, en application des dispositions du 3° de l'article 7.

Les redevances payées d'avance par le bénéficiaire restent acquises sans préjudice du droit de poursuite du recouvrement de toute somme pouvant être due.

Dans le cas où en application de l'article R923-41 du code rural et de la pêche maritime la concession est retirée par décision motivée du Préfet du département pour un motif d'utilité publique et notamment en cas de mise en oeuvre d'un plan d'utilisation de l'espace entraînant modification du secteur concerné, le concessionnaire ainsi évincé a droit pour les investissements réalisés à une indemnisation à la charge de la collectivité bénéficiaire du motif d'utilité publique, dans les conditions prévues par l'article A26 du code du domaine de l'Etat et compte tenu des éléments figurant aux tableaux annexes I et II du présent cahier des charges ou éventuellement de ceux figurant dans l'arrêté modificatif intervenu comme il est prévu à l'article 5-3.

ARTICLE 7 : REDEVANCE DOMANIALE

7.1.

Le montant de la redevance est fixée à 259,00 € par an. Elle est révisable par application des dispositions prévues par arrêté du ministre chargé des domaines après avis du ministre chargé de l'aquaculture et publié au Journal Officiel de la République Française. Elle est exigible le 1^{er} janvier de chaque année et est payable sans intérêts moratoires jusqu'au 30 juin.

La première redevance relative à la création ou à toute modification entraînant un accroissement de l'assiette de la redevance, à concurrence dudit accroissement, est calculée et recouvrée dans les conditions particulières suivantes : elle doit être acquittée dans un délai de soixante jours à compter de la date de notification de l'acte de concession ; son montant est réduit à une fraction de la redevance annuelle correspondant au nombre de mois entiers compris entre le point de départ de la concession et la fin de ladite année, les fractions de mois étant négligées.

7.2.

Dans les cas prévus à l'article 5.3. du présent cahier des charges, l'arrêté de modification doit indiquer le montant de la nouvelle redevance.

7.3.

En cas de circonstances dommageables exceptionnelles donnant lieu à intervention financière de l'Etat ou du Conseil régional, le montant de la redevance peut être réduit par décision du ministre chargé des domaines, prise sur proposition du ministre chargé de l'aquaculture.

ARTICLE 8 : DEVENIR DES OUVRAGES ET REMISE EN ETAT DES LIEUX

8.1.

Hormis les cas prévus à l'article 8.2., à l'expiration de la concession fixée par l'article 4 (premier alinéa) du présent cahier des charges, ou bien pendant la durée de la validité de la concession si celle-ci ne fait pas l'objet d'une ré-attribution, les ouvrages et installations établis par le concessionnaire doivent être intégralement démolis. Cette démolition est effectuée à ses frais ou à ceux de ses ayants droit. Le concessionnaire informe le concédant de la date du début d'exécution des travaux de démolition au moins deux mois avant celle-ci.

Pendant ce délai le concédant peut s'il le juge utile notifier au concessionnaire qu'il entend exiger le maintien des ouvrages et installations. Dans ce cas l'Etat se trouve, à compter de cette notification, subrogé à tous les droits du concessionnaire sur ces ouvrages et installations qui doivent lui être remis en l'état et sont incorporés au domaine public sans qu'il y ait lieu à indemnité à ce titre ni à passation d'un acte pour constater le transfert.

En cas de non-exécution des travaux de démolition prévus, il peut y être pourvu d'office aux frais du concessionnaire ou de ces ayants droit après mise en demeure restée sans effet. En tout état de cause, le concessionnaire sortant demeure responsable des ouvrages et installations jusqu'à leur démolition complète ou à leur incorporation dans le domaine public en vertu de l'alinéa ci-dessus.

8.2.

Les dispositions de l'article 8.1. ci-dessus ne sont pas applicables dans les cas suivants : renouvellement au profit du bénéficiaire ou de ses ayants droit (article R. 923-31 du Code rural et de la pêche maritime), concession après vacance dans les cas prévus aux articles R. 923-43 et R. 923-44 du Code rural et de la pêche maritime et ayant fait l'objet d'une indemnisation fixée par la commission des cultures marines réunie en formation restreinte, substitutions ou transferts prévus aux articles R. 923-32 à R. 923-39 du Code rural et de la pêche.

ARTICLE 9: IMPOTS

Le concessionnaire supporte seul la charge de tous les impôts et taxes auxquels est ou pourrait être assujettie la concession.

ARTICLE 10: DROITS DES TIERS

Tous droits des tiers sont et demeurent expressément réservés.

Fait à PAIMPOL, le

Signature du concessionnaire
(faire précéder de la mention « lu et approuvé »)

ANNEXE I
(Art. 2 du cahier des charges.)

Description des ouvrages en place à l'entrée en jouissance du concessionnaire.

Ouvrages appartenant à l'Etat (1)	Autres ouvrages (1)	Date d'expiration de la période d'amortissement

(1) Préciser notamment s'il s'agit:

De terre-pleins ;

De constructions comportant des aménagements spéciaux (bureaux, magasins);

D'autres constructions.

ANNEXE II
(Art. 3 du cahier des charges.)

Description des ouvrages (1)	Coûts et amortissements prévus	Date d'expiration de la période d'amortissement	Contraintes particulières

(1) Préciser notamment s'il s'agit:

De terre-pleins ;

De constructions comportant des aménagements spéciaux (bureaux, magasins) ;

D'autres constructions.

ANNEXE III
(Art. 5 du cahier des charges.)

Description des contraintes et droits de passage
<p>Arrêté préfectoral du 3 octobre 2018 portant schéma des structures des exploitations de cultures marines des Côtes d'Armor :</p> <p>Les installations en forme de tables devront avoir une hauteur maximale de 1 mètre. Elles ne pourront être installées à moins de 2 mètres du périmètre de la concession, sauf côtés des concessions contiguës à un chenal ou à une allée excédant 5 mètres de large et entre plusieurs concessions d'un même professionnel sous réserve du respect de la densité maximum.</p> <p>Le nombre de poches devra être de 4020 au maximum à l'hectare. La culture sur plus d'un étage par superposition des poches est interdite. La disposition verticale des barres de fer est interdite. La culture à plat est interdite dans les allées et entre les installations surélevées.</p>

Annexe à l'arrêté préfectoral n° 23 du 22/02/2019 portant autorisation d'exploitation de cultures marines
EXTRAIT DE CADASTRE - n° de concession : 01005450



Sources : © MEDDE / OrthoLitoral v2 ©, DDTM22 / Cadastre conchylicole

PREFET DES COTES D'ARMOR

**ARRÊTÉ N° 24 du 22/02/2019
PORTANT AUTORISATION D'EXPLOITATION DE
CULTURES MARINES**

**LE PREFET
DES CÔTES D'ARMOR**

- VU le code du domaine de l'Etat, notamment ses articles L. 30 et L. 33, R. 53 à R. 57 et R. 146 ;
- VU le code des ports maritimes, notamment son article R* 631-6 (dans le cas d'autorisations d'exploitations situées dans les ports gérés par les départements ou les communes) ;
- VU le code rural et de la pêche maritime, notamment ses articles L. 911-1 et suivants, R. 231-35 à R. 231-59 , R. 237-4 et R. 237-5, R.923-9 à R. 923-49 ;
- VU le code de l'urbanisme, notamment son article L. 146-6 ;
- VU la loi n° 86-2 du 3 janvier 1986 relative à l'aménagement, la protection et la mise en valeur du littoral ;
- VU le décret n° 2009-1484 du 3 décembre 2009 relatif aux directions départementales interministérielles ;
- VU le décret n°2010-146 du 16 février 2010 modifiant le décret n° 2004-374 du 29 avril 2004 relatif aux pouvoirs des préfets, à l'organisation et à l'action des services de l'Etat dans les régions et départements ;
- VU le décret n° 2014-1608 du 26 décembre 2014 relatif à la codification de la partie réglementaire du livre IX du code rural et de la pêche maritime;
- VU l'arrêté du 6 juillet 2010 relatif aux demandes d'autorisation d'exploitation de cultures marines ;
- VU l'arrêté du 6 juillet 2010 portant approbation du cahier des charges type des autorisations d'exploitation de cultures marines sur le domaine public maritime ;
- VU l'arrêté du 30 décembre 2016 du Préfet des Cotes d'Armor donnant délégation de signature à M. Pierre BESSIN directeur départemental des territoires et de la mer des Côtes d'Armor ;
- VU la décision du 12 décembre 2018 portant subdélégation de signature ;
- VU l'arrêté préfectoral du 3 octobre 2018 portant schéma des structures ;
- VU l'arrêté préfectoral du 16 novembre 2017 modifié portant classement de salubrité ;
- VU la demande n° PL19/0013 en date du 10/01/2019;
- VU l'avis de la commission des cultures marines ;

- SUR proposition du directeur départemental des territoires et de la mer ;

A R R E T E :

Article 1 : Mme CAOUS/COCHENNEC Marie-catherine -n° d'administré : **09412,
né(e) le 20/06/1953, demeurant Toul Broc'H 22620 Ploubazlanec,

est autorisé(e), par voie de Transfert après décès, à exploiter la concession désignée ci-dessous et située sur le domaine public maritime dans le ressort de la direction départementale des territoires et de la mer.

NUMÉRO	LOCALISATION	CARACTERISTIQUES	SURFACE OU LONGUEUR	EXPIRATION
13001940	KERARZIC, BAIE DE PAIMPOL	Divers Huître/moule/coquillage - Dépot Bassin Insubmersible (Dépot) DPM Littoral (balanc em. Marée)	4,37 ares	26/11/2033

Article 2 : La concession désignée ci-dessus est soumise :

- aux prescriptions générales rappelées dans le cahier des charges joint à la présente autorisation ;
- aux prescriptions particulières prévues dans les annexes ci-jointes.

Article 3 : Le présent arrêté peut être contesté dans les deux mois qui suivent sa notification en déposant :

- un recours gracieux auprès de l'auteur de la décision. L'absence de réponse dans un délai de deux mois fait naître une décision implicite de rejet, qui peut elle-même être déférée au tribunal administratif dans les deux mois suivants ;
- un recours contentieux devant le tribunal administratif de Rennes. La requête peut être adressée par voie électronique par le biais de l'application « télerecours citoyens » accessible depuis le site www.telerecours.fr.

Article 4 : La secrétaire générale de la préfecture et le directeur départemental des territoires et de la mer des Côtes d'Armor sont chargés, chacun en ce qui le concerne de l'exécution du présent arrêté qui sera publié au recueil des actes administratifs.

Fait à SAINT-BRIEUC, le 22/02/2019

Pour le Préfet et par délégation
Le directeur départemental des territoires et de la mer
des Côtes d'Armor

L'adjointe au chef de service
aménagement mer et littoral

Nancy LEGER

CAHIER DES CHARGES

ARTICLE 1 : DEFINITION DE LA CONCESSION

La définition de la concession figure dans les annexes de l'arrêté visé en titre.

ARTICLE 2 :

Le concessionnaire déclare bien connaître chaque parcelle de la concession en cause qui comporte les ouvrages décrits en annexe I de l'arrêté de concession et en accepter sans restriction ni réserve la jouissance en l'état où elle se trouve à la date d'effet de cet arrêté.

ARTICLE 3 :

Le concessionnaire est autorisé à implanter sur la parcelle concédée les ouvrages décrits en annexe II de l'arrêté attributif de concession, exclusivement destinés à permettre ou faciliter les opérations directement liées à l'exploitation des cultures marines ou exercées dans le prolongement de l'activité pour laquelle est accordée la présente concession.

Sont à la charge exclusive du concessionnaire la totalité des frais entraînés par l'installation ou l'édification des ouvrages autorisés décrits à l'annexe II, y compris, s'il y a lieu, les frais de démolition et/ou de modification des ouvrages existants et ceux rendus nécessaires par le raccordement éventuel desdits ouvrages à la voirie publique, d'une part, à l'accès à la mer, d'autre part.

ARTICLE 4 : DUREE DE LA CONCESSION.

Elle peut être renouvelée dans les conditions prévues à l'article R. 923-31 du Code rural et de la pêche maritime.

La demande de renouvellement doit être déposée cinq ans au plus et six mois au moins, avant la date d'échéance.

ARTICLE 5 : OBLIGATIONS DU CONCESSIONNAIRE .

5.1 Règles générales:

Le concessionnaire est tenu de se conformer aux dispositions d'ensemble visant la culture autorisée, intervenant dans le secteur où est situé son établissement, même si celles-ci sont mises en vigueur postérieurement au présent cahier des charges.

5.2 :

Le concessionnaire est tenu d'exploiter sa concession personnellement, et exclusivement en vue de l'objet décrit à l'article 1er de l'arrêté de concession, conformément aux conditions techniques prescrites. Toute modification de l'objet de son exploitation doit au préalable être autorisée par arrêté modificatif du Préfet du département, sur demande présentée au directeur départemental des territoires et de la mer compétent et proposition de ce dernier après avis de la commission des cultures marines.

5.3 :

Toute création d'ouvrages permanents ou toute modification à ceux existants doit être autorisée par arrêté modificatif du Préfet du département sur demande présentée au Directeur Départemental des Territoires et de la Mer compétent et proposition de ce dernier après avis de la commission des cultures marines. Le concessionnaire peut cependant entreprendre les travaux relatifs à l'entretien courant normal ou à la remise en état après dommage accidentel.

5.4 :

Le concessionnaire supportera les frais d'établissement, d'entretien et de fonctionnement des installations de délimitation et de balisage prévus par les dispositions de l'article R. 923-13 du Code rural et de la pêche maritime, ainsi que ceux relatifs aux installations de signalisation maritime qui seraient prescrites par le service des phares et balises, au cas où de telles installations seraient rendues nécessaires.

5.5 :

Le concessionnaire demeure responsable des dommages causés de son fait ou du fait de ses mandants ou employés aux ouvrages du domaine public. Il devra en particulier procéder au renflouement et à l'enlèvement de toute épave due à ses activités dans les plans d'eaux et chenaux d'accès à ses installations.

5.6 : Contraintes particulières et droits de passage

Ceux-ci sont décrits à l'annexe III de l'arrêté de concession.

5.7 : Déclaration de production

En application du 4° de l'article R. 923-11 du Code rural et de la pêche maritime, le concessionnaire est tenu de déclarer annuellement, de manière globale, la production réalisée pour l'ensemble de son exploitation selon le modèle figurant en annexe IV du présent cahier des charges.

Cette déclaration concerne la production effectivement réalisée entre le 1^{er} juillet de l'année précédente et le 30 juin de l'année en cours.

Elle concerne toutes les catégories de produits (naissain/ alevins, demi-élevage/ juvéniles ou autres) qu'il a acquis au cours de la même période .

De même, le concessionnaire déclare, toujours pour l'ensemble de son exploitation, le tonnage des produits non finis (naissain/alevins, produits de demi-élevage/juvéniles ou autre) qu'il a acquis au cours de la même période. Cette déclaration annuelle est exprimée en kilogrammes.

Cette déclaration doit être adressée au Directeur départemental des Territoires et de la Mer au plus tard le 31 juillet de chaque année avec copie à la Comité Régional de la Conchyliculture.

Par « exploitation », il faut entendre l'ensemble des concessions exploitées au sein d'une même entreprise par la même personne physique ou morale.

En cas de codétention, seul le mandataire, responsable de la codétention désigné par les autres codétenteurs (Code rural et de la pêche maritime, article R. 923-19) fournit une déclaration annuelle.

L'utilisation et la communication des informations contenues dans la déclaration annuelle ne pourront être effectuées que conformément aux lois et règlements en vigueur.

ARTICLE 6 : RETRAIT DE LA CONCESSION PRONONCE PAR L'ADMINISTRATION

Par application des dispositions de l'article R. 923-40 du Code rural et de la pêche maritime, les autorisations peuvent être modifiées, suspendues temporairement ou retirées à tout moment, par décision motivée du Préfet du département, sans indemnité à la charge de l'Etat:

1 - pour défaut de paiement des redevances,

2 - en cas d'infraction à la réglementation générale des cultures marines ou aux clauses du présent cahier des charges, au schéma des structures ou en cas de non respect des normes sanitaires de commercialisation des produits d'aquaculture,

3 - en cas d'atteinte portée à la gestion ou la conservation d'une aire marine protégée telle que définie à l'article L. 334-1 du code de l'environnement,

4 - dans le cas où une entreprise n'exploite pas, au moins, un tiers des surfaces qui lui sont concédées ou si l'emplacement concédé est resté inexploité ou insuffisamment exploité pendant une période de trois ans,

5 - si l'établissement se trouve exposé à des causes d'insalubrité au sens du 4° de l'article R. 231-37 du code rural,

6 - si le titulaire n'a pas obtenu l'attestation de réussite au stage de formation en cultures marines, dans les deux ans à compter de la date de la décision d'octroi de la concession, en application des dispositions du 3° de l'article 7.

Les redevances payées d'avance par le bénéficiaire restent acquises sans préjudice du droit de poursuite du recouvrement de toute somme pouvant être due.

Dans le cas où en application de l'article R923-41 du code rural et de la pêche maritime la concession est retirée par décision motivée du Préfet du département pour un motif d'utilité publique et notamment en cas de mise en oeuvre d'un plan d'utilisation de l'espace entraînant modification du secteur concerné, le concessionnaire ainsi évincé a droit pour les investissements réalisés à une indemnisation à la charge de la collectivité bénéficiaire du motif d'utilité publique, dans les conditions prévues par l'article A26 du code du domaine de l'Etat et compte tenu des éléments figurant aux tableaux annexes I et II du présent cahier des charges ou éventuellement de ceux figurant dans l'arrêté modificatif intervenu comme il est prévu à l'article 5-3.

ARTICLE 7 : REDEVANCE DOMANIALE

7.1.

Le montant de la redevance est fixée à 96,14 € par an. Elle est révisable par application des dispositions prévues par arrêté du ministre chargé des domaines après avis du ministre chargé de l'aquaculture et publié au Journal Officiel de la République Française. Elle est exigible le 1^{er} janvier de chaque année et est payable sans intérêts moratoires jusqu'au 30 juin.

La première redevance relative à la création ou à toute modification entraînant un accroissement de l'assiette de la redevance, à concurrence dudit accroissement, est calculée et recouvrée dans les conditions particulières suivantes : elle doit être acquittée dans un délai de soixante jours à compter de la date de notification de l'acte de concession ; son montant est réduit à une fraction de la redevance annuelle correspondant au nombre de mois entiers compris entre le point de départ de la concession et la fin de ladite année, les fractions de mois étant négligées.

7.2.

Dans les cas prévus à l'article 5.3. du présent cahier des charges, l'arrêté de modification doit indiquer le montant de la nouvelle redevance.

7.3.

En cas de circonstances dommageables exceptionnelles donnant lieu à intervention financière de l'Etat ou du Conseil régional, le montant de la redevance peut être réduit par décision du ministre chargé des domaines, prise sur proposition du ministre chargé de l'aquaculture.

ARTICLE 8 : DEVENIR DES OUVRAGES ET REMISE EN ETAT DES LIEUX

8.1.

Hormis les cas prévus à l'article 8.2., à l'expiration de la concession fixée par l'article 4 (premier alinéa) du présent cahier des charges, ou bien pendant la durée de la validité de la concession si celle-ci ne fait pas l'objet d'une ré-attribution, les ouvrages et installations établis par le concessionnaire doivent être intégralement démolis. Cette démolition est effectuée à ses frais ou à ceux de ses ayants droit. Le concessionnaire informe le concédant de la date du début d'exécution des travaux de démolition au moins deux mois avant celle-ci.

Pendant ce délai le concédant peut s'il le juge utile notifier au concessionnaire qu'il entend exiger le maintien des ouvrages et installations. Dans ce cas l'Etat se trouve, à compter de cette notification, subrogé à tous les droits du concessionnaire sur ces ouvrages et installations qui doivent lui être remis en l'état et sont incorporés au domaine public sans qu'il y ait lieu à indemnité à ce titre ni à passation d'un acte pour constater le transfert.

En cas de non-exécution des travaux de démolition prévus, il peut y être pourvu d'office aux frais du concessionnaire ou de ces ayants droit après mise en demeure restée sans effet. En tout état de cause, le concessionnaire sortant demeure responsable des ouvrages et installations jusqu'à leur démolition complète ou à leur incorporation dans le domaine public en vertu de l'alinéa ci-dessus.

8.2.

Les dispositions de l'article 8.1. ci-dessus ne sont pas applicables dans les cas suivants : renouvellement au profit du bénéficiaire ou de ses ayants droit (article R. 923-31 du Code rural et de la pêche maritime), concession après vacance dans les cas prévus aux articles R. 923-43 et R. 923-44 du Code rural et de la pêche maritime et ayant fait l'objet d'une indemnisation fixée par la commission des cultures marines réunie en formation restreinte, substitutions ou transferts prévus aux articles R. 923-32 à R. 923-39 du Code rural et de la pêche.

ARTICLE 9: IMPOTS

Le concessionnaire supporte seul la charge de tous les impôts et taxes auxquels est ou pourrait être assujettie la concession.

ARTICLE 10: DROITS DES TIERS

Tous droits des tiers sont et demeurent expressément réservés.

Fait à PAIMPOL, le

Signature du concessionnaire
(faire précéder de la mention « lu et approuvé »)

ANNEXE I
(Art. 2 du cahier des charges.)

Description des ouvrages en place à l'entrée en jouissance du concessionnaire.

Ouvrages appartenant à l'Etat (1)	Autres ouvrages (1)	Date d'expiration de la période d'amortissement
Néant	Néant	

(1) Préciser notamment s'il s'agit:

De terre-pleins ;

De constructions comportant des aménagements spéciaux (bureaux, magasins);

D'autres constructions.

ANNEXE II
(Art. 3 du cahier des charges.).

Description des ouvrages (1)	Coûts amortissements prévus et	Date d'expiration de la période d'amortissement	Contraintes particulières
Néant			

(1) Préciser notamment s'il s'agit:

De terre-pleins ;

De constructions comportant des aménagements spéciaux (bureaux, magasins) ;

D'autres constructions.

ANNEXE III
(Art. 5 du cahier des charges.)

Description des contraintes et droits de passage	Origine
Néant	

Annexe à l'arrêté préfectoral n° 24 du 22/02/2019 portant autorisation d'exploitation de cultures marines
EXTRAIT DE CADASTRE - n° de concession : 13001940



Sources : © MEDDE / OrthoLitoral v2 ©, DDTM22 / Cadastre conchylicole

PREFET DES COTES D'ARMOR

ARRÊTÉ N° 25 du 22/02/2019
PORTANT AUTORISATION D'EXPLOITATION DE
CULTURES MARINES

LE PREFET
DES CÔTES D'ARMOR

- VU le code du domaine de l'Etat, notamment ses articles L. 30 et L. 33, R. 53 à R. 57 et R. 146 ;
- VU le code des ports maritimes, notamment son article R* 631-6 (dans le cas d'autorisations d'exploitations situées dans les ports gérés par les départements ou les communes) ;
- VU le code rural et de la pêche maritime, notamment ses articles L. 911-1 et suivants, R. 231-35 à R. 231-59 , R. 237-4 et R. 237-5, R.923-9 à R. 923-49 ;
- VU le code de l'urbanisme, notamment son article L. 146-6 ;
- VU la loi n° 86-2 du 3 janvier 1986 relative à l'aménagement, la protection et la mise en valeur du littoral ;
- VU le décret n° 2009-1484 du 3 décembre 2009 relatif aux directions départementales interministérielles ;
- VU le décret n°2010-146 du 16 février 2010 modifiant le décret n° 2004-374 du 29 avril 2004 relatif aux pouvoirs des préfets, à l'organisation et à l'action des services de l'Etat dans les régions et départements ;
- VU le décret n° 2014-1608 du 26 décembre 2014 relatif à la codification de la partie réglementaire du livre IX du code rural et de la pêche maritime;
- VU l'arrêté du 6 juillet 2010 relatif aux demandes d'autorisation d'exploitation de cultures marines ;
- VU l'arrêté du 6 juillet 2010 portant approbation du cahier des charges type des autorisations d'exploitation de cultures marines sur le domaine public maritime ;
- VU l'arrêté du 30 décembre 2016 du Préfet des Cotes d'Armor donnant délégation de signature à M. Pierre BESSIN directeur départemental des territoires et de la mer des Côtes d'Armor ;
- VU la décision du 12 décembre 2018 portant subdélégation de signature ;
- VU l'arrêté préfectoral du 3 octobre 2018 portant schéma des structures ;
- VU l'arrêté préfectoral du 16 novembre 2017 modifié portant classement de salubrité ;
- VU la demande n° PL19/0013 en date du 10/01/2019;
- VU l'avis de la commission des cultures marines ;

- SUR proposition du directeur départemental des territoires et de la mer ;

ARRETE :

Article 1 : Mme CAOUS/COHENNEC Marie-catherine -n° d'administré : **09412,
né(e) le 20/06/1953, demeurant Toul Broc'H 22620 Ploubazlanec,

est autorisé(e), par voie de Transfert après décès, à exploiter la concession désignée ci-dessous et située sur le domaine public maritime dans le ressort de la direction départementale des territoires et de la mer.

NUMÉRO	LOCALISATION	CARACTERISTIQUES	SURFACE OU LONGUEUR	EXPIRATION
13002639	TOUL BROC'H	Divers Huître/coquillage - Dépot Bassin Submersible (Dépot) DPM Littoral (balancem. Marée)	20 arcs	19/02/2023

Article 2 : La concession désignée ci-dessus est soumise :

- aux prescriptions générales rappelées dans le cahier des charges joint à la présente autorisation ;
- aux prescriptions particulières prévues dans les annexes ci-jointes.

Article 3 : Le présent arrêté peut être contesté dans les deux mois qui suivent sa notification en déposant :

- un recours gracieux auprès de l'auteur de la décision. L'absence de réponse dans un délai de deux mois fait naître une décision implicite de rejet, qui peut elle-même être déférée au tribunal administratif dans les deux mois suivants ;
- un recours contentieux devant le tribunal administratif de Rennes. La requête peut être adressée par voie électronique par le biais de l'application « télérécourse citoyens » accessible depuis le site www.telerecours.fr.

Article 4 : La secrétaire générale de la préfecture et le directeur départemental des territoires et de la mer des Côtes d'Armor sont chargés, chacun en ce qui le concerne de l'exécution du présent arrêté qui sera publié au recueil des actes administratifs.

Fait à SAINT-BRIEUC, le 22/02/2019

Pour le Préfet et par délégation
Le directeur départemental des territoires et de la mer
des Côtes d'Armor

L'adjointe au chef de service
aménagement mer et littoral

Nancy LEGER

CAHIER DES CHARGES

ARTICLE 1 : DEFINITION DE LA CONCESSION

La définition de la concession figure dans les annexes de l'arrêté visé en titre.

ARTICLE 2 :

Le concessionnaire déclare bien connaître chaque parcelle de la concession en cause qui comporte les ouvrages décrits en annexe I de l'arrêté de concession et en accepter sans restriction ni réserve la jouissance en l'état où elle se trouve à la date d'effet de cet arrêté.

ARTICLE 3 :

Le concessionnaire est autorisé à implanter sur la parcelle concédée les ouvrages décrits en annexe II de l'arrêté attributif de concession, exclusivement destinés à permettre ou faciliter les opérations directement liées à l'exploitation des cultures marines ou exercées dans le prolongement de l'activité pour laquelle est accordée la présente concession.

Sont à la charge exclusive du concessionnaire la totalité des frais entraînés par l'installation ou l'édification des ouvrages autorisés décrits à l'annexe II, y compris, s'il y a lieu, les frais de démolition et/ou de modification des ouvrages existants et ceux rendus nécessaires par le raccordement éventuel desdits ouvrages à la voirie publique, d'une part, à l'accès à la mer, d'autre part.

ARTICLE 4 : DUREE DE LA CONCESSION.

Elle peut être renouvelée dans les conditions prévues à l'article R. 923-31 du Code rural et de la pêche maritime.
La demande de renouvellement doit être déposée cinq ans au plus et six mois au moins, avant la date d'échéance.

ARTICLE 5 : OBLIGATIONS DU CONCESSIONNAIRE .

5.1 Règles générales:

Le concessionnaire est tenu de se conformer aux dispositions d'ensemble visant la culture autorisée, intervenant dans le secteur où est situé son établissement, même si celles-ci sont mises en vigueur postérieurement au présent cahier des charges.

5.2 :

Le concessionnaire est tenu d'exploiter sa concession personnellement, et exclusivement en vue de l'objet décrit à l'article 1er de l'arrêté de concession, conformément aux conditions techniques prescrites. Toute modification de l'objet de son exploitation doit au préalable être autorisée par arrêté modificatif du Préfet du département, sur demande présentée au directeur départemental des territoires et de la mer compétent et proposition de ce dernier après avis de la commission des cultures marines.

5.3 :

Toute création d'ouvrages permanents ou toute modification à ceux existants doit être autorisée par arrêté modificatif du Préfet du département sur demande présentée au Directeur Départemental des Territoires et de la Mer compétent et proposition de ce dernier après avis de la commission des cultures marines. Le concessionnaire peut cependant entreprendre les travaux relatifs à l'entretien courant normal ou à la remise en état après dommage accidentel.

5.4 :

Le concessionnaire supportera les frais d'établissement, d'entretien et de fonctionnement des installations de délimitation et de balisage prévus par les dispositions de l'article R. 923-13 du Code rural et de la pêche maritime, ainsi que ceux relatifs aux installations de signalisation maritime qui seraient prescrites par le service des phares et balises, au cas où de telles installations seraient rendues nécessaires.

5.5 :

Le concessionnaire demeure responsable des dommages causés de son fait ou du fait de ses mandants ou employés aux ouvrages du domaine public. Il devra en particulier procéder au renflouement et à l'enlèvement de toute épave due à ses activités dans les plans d'eau et chenaux d'accès à ses installations.

5.6 : Contraintes particulières et droits de passage

Ceux-ci sont décrits à l'annexe III de l'arrêté de concession.

5.7 : Déclaration de production

En application du 4° de l'article R. 923-11 du Code rural et de la pêche maritime, le concessionnaire est tenu de déclarer annuellement, de manière globale, la production réalisée pour l'ensemble de son exploitation selon le modèle figurant en annexe IV du présent cahier des charges.

Cette déclaration concerne la production effectivement réalisée entre le 1^{er} juillet de l'année précédente et le 30 juin de l'année en cours.

Elle concerne toutes les catégories de produits (naissain/ alevins, demi-élevage/ juvéniles ou autres) qu'il a acquis au cours de la même période .

De même, le concessionnaire déclare, toujours pour l'ensemble de son exploitation, le tonnage des produits non finis (naissain/alevins, produits de demi-élevage/juvéniles ou autre) qu'il a acquis au cours de la même période. Cette déclaration annuelle est exprimée en kilogrammes.

Cette déclaration doit être adressée au Directeur départemental des Territoires et de la Mer au plus tard le 31 juillet de chaque année avec copie à la Comité Régional de la Conchyliculture.

Par « exploitation », il faut entendre l'ensemble des concessions exploitées au sein d'une même entreprise par la même personne physique ou morale.

En cas de codétention, seul le mandataire, responsable de la codétention désigné par les autres codétenteurs (Code rural et de la pêche maritime, article R. 923-19) fournit une déclaration annuelle.

L'utilisation et la communication des informations contenues dans la déclaration annuelle ne pourront être effectuées que conformément aux lois et règlements en vigueur.

ARTICLE 6 : RETRAIT DE LA CONCESSION PRONONCE PAR L'ADMINISTRATION

Par application des dispositions de l'article R. 923-40 du Code rural et de la pêche maritime, les autorisations peuvent être modifiées, suspendues temporairement ou retirées à tout moment, par décision motivée du Préfet du département, sans indemnité à la charge de l'Etat:

1 - pour défaut de paiement des redevances,

2 - en cas d'infraction à la réglementation générale des cultures marines ou aux clauses du présent cahier des charges, au schéma des structures ou en cas de non respect des normes sanitaires de commercialisation des produits d'aquaculture,

3 - en cas d'atteinte portée à la gestion ou la conservation d'une aire marine protégée telle que définie à l'article L. 334-1 du code de l'environnement,

4 - dans le cas où une entreprise n'exploite pas, au moins, un tiers des surfaces qui lui sont concédées ou si l'emplacement concédé est resté inexploité ou insuffisamment exploité pendant une période de trois ans,

5 - si l'établissement se trouve exposé à des causes d'insalubrité au sens du 4° de l'article R. 231-37 du code rural,

6 - si le titulaire n'a pas obtenu l'attestation de réussite au stage de formation en cultures marines, dans les deux ans à compter de la date de la décision d'octroi de la concession, en application des dispositions du 3° de l'article 7.

Les redevances payées d'avance par le bénéficiaire restent acquises sans préjudice du droit de poursuite du recouvrement de toute somme pouvant être due.

Dans le cas où en application de l'article R923-41 du code rural et de la pêche maritime la concession est retirée par décision motivée du Préfet du département pour un motif d'utilité publique et notamment en cas de mise en oeuvre d'un plan d'utilisation de l'espace entraînant modification du secteur concerné, le concessionnaire ainsi évincé a droit pour les investissements réalisés à une indemnisation à la charge de la collectivité bénéficiaire du motif d'utilité publique, dans les conditions prévues par l'article A26 du code du domaine de l'Etat et compte tenu des éléments figurant aux tableaux annexes I et II du présent cahier des charges ou éventuellement de ceux figurant dans l'arrêté modificatif intervenu comme il est prévu à l'article 5-3.

ARTICLE 7 : REDEVANCE DOMANIALE

7.1.

Le montant de la redevance est fixée à 83,60 € par an. Elle est révisable par application des dispositions prévues par arrêté du ministre chargé des domaines après avis du ministre chargé de l'aquaculture et publié au Journal Officiel de la République Française. Elle est exigible le 1^{er} janvier de chaque année et est payable sans intérêts moratoires jusqu'au 30 juin.

La première redevance relative à la création ou à toute modification entraînant un accroissement de l'assiette de la redevance, à concurrence dudit accroissement, est calculée et recouvrée dans les conditions particulières suivantes : elle doit être acquittée dans un délai de soixante jours à compter de la date de notification de l'acte de concession ; son montant est réduit à une fraction de la redevance annuelle correspondant au nombre de mois entiers compris entre le point de départ de la concession et la fin de ladite année, les fractions de mois étant négligées.

7.2.

Dans les cas prévus à l'article 5.3. du présent cahier des charges, l'arrêté de modification doit indiquer le montant de la nouvelle redevance.

7.3.

En cas de circonstances dommageables exceptionnelles donnant lieu à intervention financière de l'Etat ou du Conseil régional, le montant de la redevance peut être réduit par décision du ministre chargé des domaines, prise sur proposition du ministre chargé de l'aquaculture.

ARTICLE 8 : DEVENIR DES OUVRAGES ET REMISE EN ETAT DES LIEUX

8.1.

Hormis les cas prévus à l'article 8.2., à l'expiration de la concession fixée par l'article 4 (premier alinéa) du présent cahier des charges, ou bien pendant la durée de la validité de la concession si celle-ci ne fait pas l'objet d'une ré-attribution, les ouvrages et installations établis par le concessionnaire doivent être intégralement démolis. Cette démolition est effectuée à ses frais ou à ceux de ses ayants droit. Le concessionnaire informe le concédant de la date du début d'exécution des travaux de démolition au moins deux mois avant celle-ci.

Pendant ce délai le concédant peut s'il le juge utile notifier au concessionnaire qu'il entend exiger le maintien des ouvrages et installations. Dans ce cas l'Etat se trouve, à compter de cette notification, subrogé à tous les droits du concessionnaire sur ces ouvrages et installations qui doivent lui être remis en l'état et sont incorporés au domaine public sans qu'il y ait lieu à indemnité à ce titre ni à passation d'un acte pour constater le transfert.

En cas de non-exécution des travaux de démolition prévus, il peut y être pourvu d'office aux frais du concessionnaire ou de ses ayants droit après mise en demeure restée sans effet. En tout état de cause, le concessionnaire sortant demeure responsable des ouvrages et installations jusqu'à leur démolition complète ou à leur incorporation dans le domaine public en vertu de l'alinéa ci-dessus.

8.2.

Les dispositions de l'article 8.1. ci-dessus ne sont pas applicables dans les cas suivants : renouvellement au profit du bénéficiaire ou de ses ayants droit (article R. 923-31 du Code rural et de la pêche maritime), concession après vacance dans les cas prévus aux articles R. 923-43 et R. 923-44 du Code rural et de la pêche maritime et ayant fait l'objet d'une indemnisation fixée par la commission des cultures marines réunie en formation restreinte, substitutions ou transferts prévus aux articles R. 923-32 à R. 923-39 du Code rural et de la pêche.

ARTICLE 9: IMPOTS

Le concessionnaire supporte seul la charge de tous les impôts et taxes auxquels est ou pourrait être assujettie la concession.

ARTICLE 10: DROITS DES TIERS

Tous droits des tiers sont et demeurent expressément réservés.

Fait à PAIMPOL, le

Signature du concessionnaire
(faire précéder de la mention « lu et approuvé »)

ANNEXE I
(Art. 2 du cahier des charges.)

Description des ouvrages en place à l'entrée en jouissance du concessionnaire.

Ouvrages appartenant à l'Etat (1)	Autres ouvrages (1)	Date d'expiration de la période d'amortissement
Néant	Néant	

(1) Préciser notamment s'il s'agit:

De terre-pleins ;

De constructions comportant des aménagements spéciaux (bureaux, magasins);

D'autres constructions.

ANNEXE II
(Art. 3 du cahier des charges.)

Description des ouvrages (1)	Coûts amortissements prévus	et	Date d'expiration de la période d'amortissement	Contraintes particulières
Néant				

(1) Préciser notamment s'il s'agit:

De terre-pleins ;

De constructions comportant des aménagements spéciaux (bureaux, magasins) ;

D'autres constructions.

ANNEXE III
(Art. 5 du cahier des charges.)

Description des contraintes et droits de passage	Origine
Néant	

Annexe à l'arrêté préfectoral n° 25 du 22/02/2019 portant autorisation d'exploitation de cultures marines
EXTRAIT DE CADASTRE - n° de concession : 13002639

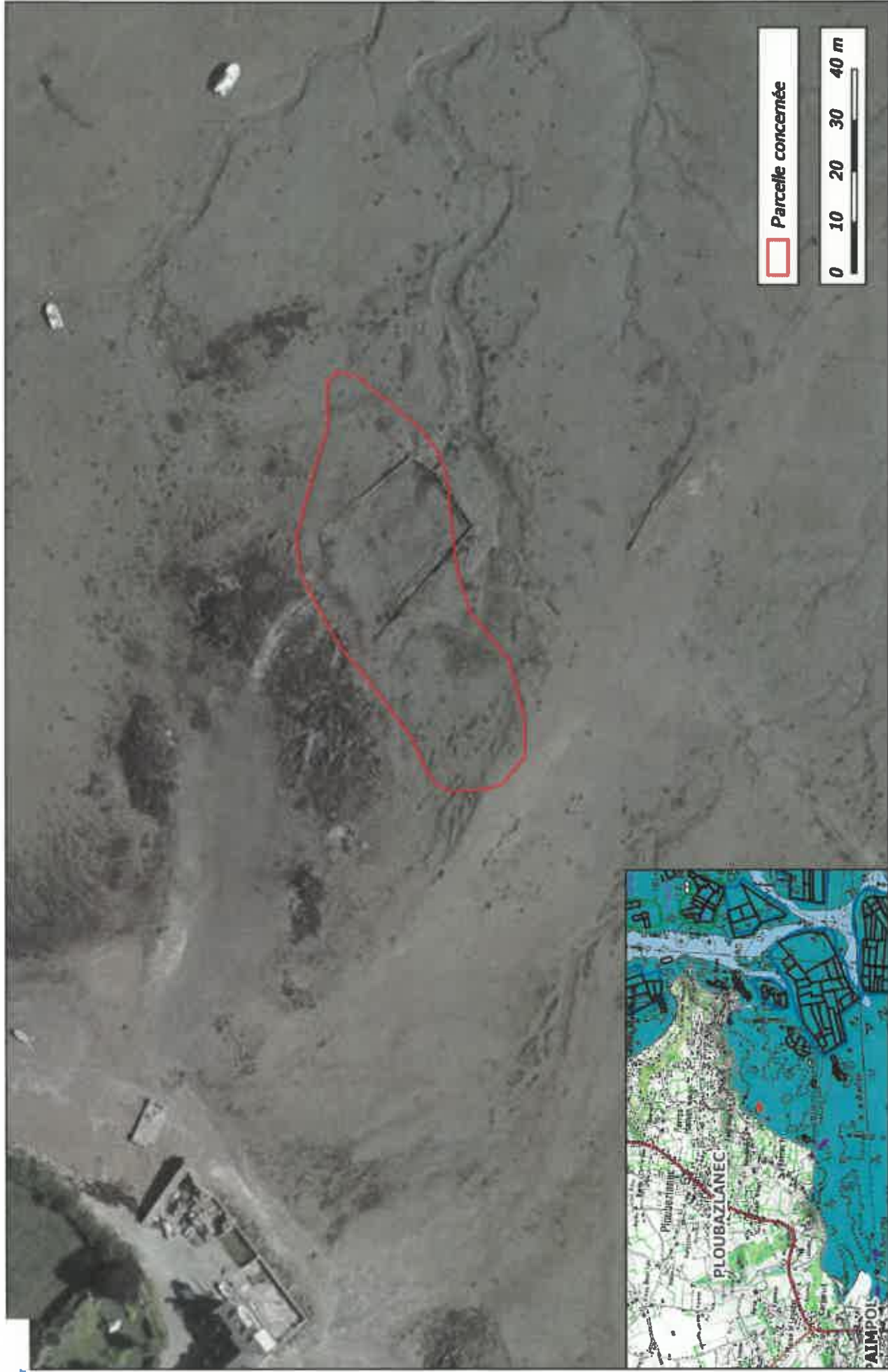



PREFET DES COTES D'ARMOR

**ARRÊTÉ N° 26 du 22/02/2019
PORTANT AUTORISATION D'EXPLOITATION DE
CULTURES MARINES**

**LE PREFET
DES CÔTES D'ARMOR**

- VU le code du domaine de l'Etat, notamment ses articles L. 30 et L. 33, R. 53 à R. 57 et R. 146 ;
- VU le code des ports maritimes, notamment son article R* 631-6 (dans le cas d'autorisations d'exploitations situées dans les ports gérés par les départements ou les communes) ;
- VU le code rural et de la pêche maritime, notamment ses articles L. 911-1 et suivants, R. 231-35 à R. 231-59 , R. 237-4 et R. 237-5, R.923-9 à R. 923-49 ;
- VU le code de l'urbanisme, notamment son article L. 146-6 ;
- VU la loi n° 86-2 du 3 janvier 1986 relative à l'aménagement, la protection et la mise en valeur du littoral ;
- VU le décret n° 2009-1484 du 3 décembre 2009 relatif aux directions départementales interministérielles ;
- VU le décret n°2010-146 du 16 février 2010 modifiant le décret n° 2004-374 du 29 avril 2004 relatif aux pouvoirs des préfets, à l'organisation et à l'action des services de l'Etat dans les régions et départements ;
- VU le décret n° 2014-1608 du 26 décembre 2014 relatif à la codification de la partie réglementaire du livre IX du code rural et de la pêche maritime;
- VU l'arrêté du 6 juillet 2010 relatif aux demandes d'autorisation d'exploitation de cultures marines ;
- VU l'arrêté du 6 juillet 2010 portant approbation du cahier des charges type des autorisations d'exploitation de cultures marines sur le domaine public maritime ;
- VU l'arrêté du 30 décembre 2016 du Préfet des Cotes d'Armor donnant délégation de signature à M. Pierre BESSIN directeur départemental des territoires et de la mer des Côtes d'Armor ;
- VU la décision du 12 décembre 2018 portant subdélégation de signature ;
- VU l'arrêté préfectoral du 3 octobre 2018 portant schéma des structures ;
- VU l'arrêté préfectoral du 16 novembre 2017 modifié portant classement de salubrité ;
- VU la demande n° PL19/0014 en date du 10/01/2019;
- VU l'avis de la commission des cultures marines ;
- SUR proposition du directeur départemental des territoires et de la mer ;

ARRETE :

Article 1 : Mme CAOUS/COCHENNEC Marie-catherine -n° d'administré : **09412,
né(e) le 20/06/1953, demeurant Toul Broc'H 22620 Ploubazlanec,

est autorisé(e), par voie de Transfert après décès, à exploiter la concession désignée ci-dessous et située sur le domaine public maritime dans le ressort de la direction départementale des territoires et de la mer.

NUMÉRO	LOCALISATION	CARACTERISTIQUES	SURFACE OU LONGUEUR	EXPIRATION
13019411	PLOUBAZLANEC, TREBEURDEN, TOUL BROC'H	Autres Constructions Amorties DPM Littoral(balancem. Marée)	80 m ²	27/06/2025

Article 2 : La concession désignée ci-dessus est soumise :

- aux prescriptions générales rappelées dans le cahier des charges joint à la présente autorisation ;
- aux prescriptions particulières prévues dans les annexes ci-jointes.

Article 3 : Le présent arrêté peut être contesté dans les deux mois qui suivent sa notification en déposant :

- un recours gracieux auprès de l'auteur de la décision. L'absence de réponse dans un délai de deux mois fait naître une décision implicite de rejet, qui peut elle-même être déférée au tribunal administratif dans les deux mois suivants ;
- un recours contentieux devant le tribunal administratif de Rennes. La requête peut être adressée par voie électronique par le biais de l'application « télerecours citoyens » accessible depuis le site www.telerecours.fr.

Article 4 : La secrétaire générale de la préfecture et le directeur départemental des territoires et de la mer des Côtes d'Armor sont chargés, chacun en ce qui le concerne de l'exécution du présent arrêté qui sera publié au recueil des actes administratifs.

Fait à SAINT-BRIEUC, le 22/02/2019

Pour le Préfet et par délégation
Le directeur départemental des territoires et de la mer
des Côtes d'Armor

L'adjointe au chef de service
aménagement mer et littoral

Nancy LEGER

CAHIER DES CHARGES

ARTICLE 1 : DEFINITION DE LA CONCESSION

La définition de la concession figure dans les annexes de l'arrêté visé en titre.

ARTICLE 2 :

Le concessionnaire déclare bien connaître chaque parcelle de la concession en cause qui comporte les ouvrages décrits en annexe I de l'arrêté de concession et en accepter sans restriction ni réserve la jouissance en l'état ou elle se trouve à la date d'effet de cet arrêté.

ARTICLE 3 :

Le concessionnaire est autorisé à implanter sur la parcelle concédée les ouvrages décrits en annexe II de l'arrêté attributif de concession, exclusivement destinés à permettre ou faciliter les opérations directement liées à l'exploitation des cultures marines ou exercées dans le prolongement de l'activité pour laquelle est accordée la présente concession.

Sont à la charge exclusive du concessionnaire la totalité des frais entraînés par l'installation ou l'édification des ouvrages autorisés décrits à l'annexe II, y compris, s'il y a lieu, les frais de démolition et/ou de modification des ouvrages existants et ceux rendus nécessaires par le raccordement éventuel desdits ouvrages à la voirie publique, d'une part, à l'accès à la mer, d'autre part.

ARTICLE 4 : DUREE DE LA CONCESSION.

Elle peut être renouvelée dans les conditions prévues à l'article R. 923-31 du Code rural et de la pêche maritime.
La demande de renouvellement doit être déposée cinq ans au plus et six mois au moins, avant la date d'échéance.

ARTICLE 5 : OBLIGATIONS DU CONCESSIONNAIRE .

5.1 Règles générales:

Le concessionnaire est tenu de se conformer aux dispositions d'ensemble visant la culture autorisée, intervenant dans le secteur où est situé son établissement, même si celles-ci sont mises en vigueur postérieurement au présent cahier des charges.

5.2 :

Le concessionnaire est tenu d'exploiter sa concession personnellement, et exclusivement en vue de l'objet décrit à l'article 1er de l'arrêté de concession, conformément aux conditions techniques prescrites. Toute modification de l'objet de son exploitation doit au préalable être autorisée par arrêté modificatif du Préfet du département, sur demande présentée au directeur départemental des territoires et de la mer compétent et proposition de ce dernier après avis de la commission des cultures marines.

5.3 :

Toute création d'ouvrages permanents ou toute modification à ceux existants doit être autorisée par arrêté modificatif du Préfet du département sur demande présentée au Directeur Départemental des Territoires et de la Mer compétent et proposition de ce dernier après avis de la commission des cultures marines. Le concessionnaire peut cependant entreprendre les travaux relatifs à l'entretien courant normal ou à la remise en état après dommage accidentel.

5.4 :

Le concessionnaire supportera les frais d'établissement, d'entretien et de fonctionnement des installations de délimitation et de balisage prévus par les dispositions de l'article R. 923-13 du Code rural et de la pêche maritime, ainsi que ceux relatifs aux installations de signalisation maritime qui seraient prescrites par le service des phares et balises, au cas où de telles installations seraient rendues nécessaires.

5.5 :

Le concessionnaire demeure responsable des dommages causés de son fait ou du fait de ses mandants ou employés aux ouvrages du domaine public. Il devra en particulier procéder au renflouement et à l'enlèvement de toute épave due à ses activités dans les plans d'eau et chenaux d'accès à ses installations.

5.6 : Contraintes particulières et droits de passage

Ceux-ci sont décrits à l'annexe III de l'arrêté de concession.

5.7 : Déclaration de production

En application du 4° de l'article R. 923-11 du Code rural et de la pêche maritime, le concessionnaire est tenu de déclarer annuellement, de manière globale, la production réalisée pour l'ensemble de son exploitation selon le modèle figurant en annexe IV du présent cahier des charges.

Cette déclaration concerne la production effectivement réalisée entre le 1^{er} juillet de l'année précédente et le 30 juin de l'année en cours.

Elle concerne toutes les catégories de produits (naissain/ alevins, demi-élevage/ juvéniles ou autres) qu'il a acquis au cours de la même période .

De même, le concessionnaire déclare, toujours pour l'ensemble de son exploitation, le tonnage des produits non finis (naissain/alevins, produits de demi-élevage/juvéniles ou autre) qu'il a acquis au cours de la même période. Cette déclaration annuelle est exprimée en kilogrammes.

Cette déclaration doit être adressée au Directeur départemental des Territoires et de la Mer au plus tard le 31 juillet de chaque année avec copie à la Comité Régional de la Conchyliculture.

Par « exploitation », il faut entendre l'ensemble des concessions exploitées au sein d'une même entreprise par la même personne physique ou morale.

En cas de codétention, seul le mandataire, responsable de la codétention désigné par les autres codétenteurs (Code rural et de la pêche maritime, article R. 923-19) fournit une déclaration annuelle.

L'utilisation et la communication des informations contenues dans la déclaration annuelle ne pourront être effectuées que conformément aux lois et règlements en vigueur.

ARTICLE 6 : RETRAIT DE LA CONCESSION PRONONCE PAR L'ADMINISTRATION

Par application des dispositions de l'article R. 923-40 du Code rural et de la pêche maritime, les autorisations peuvent être modifiées, suspendues temporairement ou retirées à tout moment, par décision motivée du Préfet du département, sans indemnité à la charge de l'Etat:

- 1 - pour défaut de paiement des redevances,
- 2 - en cas d'infraction à la réglementation générale des cultures marines ou aux clauses du présent cahier des charges, au schéma des structures ou en cas de non respect des normes sanitaires de commercialisation des produits d'aquaculture,
- 3 - en cas d'atteinte portée à la gestion ou la conservation d'une aire marine protégée telle que définie à l'article L. 334-1 du code de l'environnement,
- 4 - dans le cas où une entreprise n'exploite pas, au moins, un tiers des surfaces qui lui sont concédées ou si l'emplacement concédé est resté inexploité ou insuffisamment exploité pendant une période de trois ans,
- 5 - si l'établissement se trouve exposé à des causes d'insalubrité au sens du 4° de l'article R. 231-37 du code rural,

6 - si le titulaire n'a pas obtenu l'attestation de réussite au stage de formation en cultures marines, dans les deux ans à compter de la date de la décision d'octroi de la concession, en application des dispositions du 3° de l'article 7.

Les redevances payées d'avance par le bénéficiaire restent acquises sans préjudice du droit de poursuite du recouvrement de toute somme pouvant être due.

Dans le cas où en application de l'article R923-41 du code rural et de la pêche maritime la concession est retirée par décision motivée du Préfet du département pour un motif d'utilité publique et notamment en cas de mise en oeuvre d'un plan d'utilisation de l'espace entraînant modification du secteur concerné, le concessionnaire ainsi évincé a droit pour les investissements réalisés à une indemnisation à la charge de la collectivité bénéficiaire du motif d'utilité publique, dans les conditions prévues par l'article A26 du code du domaine de l'Etat et compte tenu des éléments figurant aux tableaux annexes I et II du présent cahier des charges ou éventuellement de ceux figurant dans l'arrêté modificatif intervenu comme il est prévu à l'article 5-3.

ARTICLE 7 : REDEVANCE DOMANIALE

7.1.

Le montant de la redevance est fixée à 92,80 € par an. Elle est révisable par application des dispositions prévues par arrêté du ministre chargé des domaines après avis du ministre chargé de l'aquaculture et publié au Journal Officiel de la République Française. Elle est exigible le 1^{er} janvier de chaque année et est payable sans intérêts moratoires jusqu'au 30 juin.

La première redevance relative à la création ou à toute modification entraînant un accroissement de l'assiette de la redevance, à concurrence dudit accroissement, est calculée et recouvrée dans les conditions particulières suivantes : elle doit être acquittée dans un délai de soixante jours à compter de la date de notification de l'acte de concession ; son montant est réduit à une fraction de la redevance annuelle correspondant au nombre de mois entiers compris entre le point de départ de la concession et la fin de ladite année, les fractions de mois étant négligées.

7.2.

Dans les cas prévus à l'article 5.3. du présent cahier des charges, l'arrêté de modification doit indiquer le montant de la nouvelle redevance.

7.3.

En cas de circonstances dommageables exceptionnelles donnant lieu à intervention financière de l'Etat ou du Conseil régional, le montant de la redevance peut être réduit par décision du ministre chargé des domaines, prise sur proposition du ministre chargé de l'aquaculture.

ARTICLE 8 : DEVENIR DES OUVRAGES ET REMISE EN ETAT DES LIEUX

8.1.

Hormis les cas prévus à l'article 8.2., à l'expiration de la concession fixée par l'article 4 (premier alinéa) du présent cahier des charges, ou bien pendant la durée de la validité de la concession si celle-ci ne fait pas l'objet d'une ré-attribution, les ouvrages et installations établis par le concessionnaire doivent être intégralement démolis. Cette démolition est effectuée à ses frais ou à ceux de ses ayants droit. Le concessionnaire informe le concédant de la date du début d'exécution des travaux de démolition au moins deux mois avant celle-ci.

Pendant ce délai le concédant peut s'il le juge utile notifier au concessionnaire qu'il entend exiger le maintien des ouvrages et installations. Dans ce cas l'Etat se trouve, à compter de cette notification, subrogé à tous les droits du concessionnaire sur ces ouvrages et installations qui doivent lui être remis en l'état et sont incorporés au domaine public sans qu'il y ait lieu à indemnité à ce titre ni à passation d'un acte pour constater le transfert.

En cas de non-exécution des travaux de démolition prévus, il peut y être pourvu d'office aux frais du concessionnaire ou de ces ayants droit après mise en demeure restée sans effet. En tout état de cause, le concessionnaire sortant demeure responsable des ouvrages et installations jusqu'à leur démolition complète ou à leur incorporation dans le domaine public en vertu de l'alinéa ci-dessus.

8.2.

Les dispositions de l'article 8.1. ci-dessus ne sont pas applicables dans les cas suivants :
renouvellement au profit du bénéficiaire ou de ses ayants droit (article R. 923-31 du Code rural et de la pêche maritime),
concession après vacance dans les cas prévus aux articles R. 923-43 et R. 923-44 du Code rural et de la pêche maritime et ayant fait l'objet d'une indemnisation fixée par la commission des cultures marines réunie en formation restreinte,
substitutions ou transferts prévus aux articles R. 923-32 à R. 923-39 du Code rural et de la pêche.

ARTICLE 9: IMPOTS

Le concessionnaire supporte seul la charge de tous les impôts et taxes auxquels est ou pourrait être assujettie la concession.

ARTICLE 10: DROITS DES TIERS

Tous droits des tiers sont et demeurent expressément réservés.

Fait à PAIMPOL, le

Signature du concessionnaire
(faire précéder de la mention « lu et approuvé »)

ANNEXE I
(Art. 2 du cahier des charges.)

Description des ouvrages en place à l'entrée en jouissance du concessionnaire.

Ouvrages appartenant à l'Etat (1)	Autres ouvrages (1)	Date d'expiration de la période d'amortissement
Néant	Néant	

(1) Préciser notamment s'il s'agit:

De terre-pleins ;

De constructions comportant des aménagements spéciaux (bureaux, magasins);

D'autres constructions.

ANNEXE II
(Art. 3 du cahier des charges.)

Description des ouvrages (1)	Coûts amortissements et prévus	Date d'expiration de la période d'amortissement	Contraintes particulières
Néant			

(1) Préciser notamment s'il s'agit:

De terre-pleins ;

De constructions comportant des aménagements spéciaux (bureaux, magasins) ;

D'autres constructions.

ANNEXE III
(Art. 5 du cahier des charges.)

Description des contraintes et droits de passage	Origine
Néant	

Annexe à l'arrêté préfectoral n° 26 du 22/02/2019 portant autorisation d'exploitation de cultures marines
EXTRAIT DE CADASTRE - n° de concession : 13019411



PREFET DES COTES D'ARMOR

**ARRÊTÉ N° 27 du 22/02/2019
PORTANT AUTORISATION D'EXPLOITATION DE
CULTURES MARINES**

**LE PREFET
DES CÔTES D'ARMOR**

- VU le code du domaine de l'Etat, notamment ses articles L. 30 et L. 33, R. 53 à R. 57 et R. 146 ;
- VU le code des ports maritimes, notamment son article R* 631-6 (dans le cas d'autorisations d'exploitations situées dans les ports gérés par les départements ou les communes) ;
- VU le code rural et de la pêche maritime, notamment ses articles L. 911-1 et suivants, R. 231-35 à R. 231-59 , R. 237-4 et R. 237-5, R.923-9 à R. 923-49 ;
- VU le code de l'urbanisme, notamment son article L. 146-6 ;
- VU la loi n° 86-2 du 3 janvier 1986 relative à l'aménagement, la protection et la mise en valeur du littoral ;
- VU le décret n° 2009-1484 du 3 décembre 2009 relatif aux directions départementales interministérielles ;
- VU le décret n°2010-146 du 16 février 2010 modifiant le décret n° 2004-374 du 29 avril 2004 relatif aux pouvoirs des préfets, à l'organisation et à l'action des services de l'Etat dans les régions et départements ;
- VU le décret n° 2014-1608 du 26 décembre 2014 relatif à la codification de la partie réglementaire du livre IX du code rural et de la pêche maritime;
- VU l'arrêté du 6 juillet 2010 relatif aux demandes d'autorisation d'exploitation de cultures marines ;
- VU l'arrêté du 6 juillet 2010 portant approbation du cahier des charges type des autorisations d'exploitation de cultures marines sur le domaine public maritime ;
- VU l'arrêté du 30 décembre 2016 du Préfet des Cotes d'Armor donnant délégation de signature à M. Pierre BESSIN directeur départemental des territoires et de la mer des Côtes d'Armor ;
- VU la décision du 12 décembre 2018 portant subdélégation de signature ;
- VU l'arrêté préfectoral du 3 octobre 2018 portant schéma des structures ;
- VU l'arrêté préfectoral du 16 novembre 2017 modifié portant classement de salubrité ;
- VU la demande n° PL18/0178 en date du 04/12/2018;
- VU l'avis de la commission des cultures marines ;

- SUR proposition du directeur départemental des territoires et de la mer ;

ARRETE :

Article 1 : M. LAFOND Alain -n° d'administré : 19873911,
né(e) le 22/09/1969, demeurant 61 Rue des Trucails 33980 Audenge,

est autorisé(e), par voie de Réduction de codétenteurs, à exploiter la concession désignée ci-dessous et située sur le domaine public maritime dans le ressort de la direction départementale des territoires et de la mer.

NUMÉRO	LOCALISATION	CARACTERISTIQUES	SURFACE OU LONGUEUR	EXPIRATION
10002695	PORT LAZO	Divers Huître - En Surélevé Terrain Découvrant (Elevage) DPM Littoral (balancement Marée)	620 ares	03/05/2035

Article 2 : La concession désignée ci-dessus est soumise :

- aux prescriptions générales rappelées dans le cahier des charges joint à la présente autorisation ;
- aux prescriptions particulières prévues dans les annexes ci-jointes.

Article 3 : Le présent arrêté peut être contesté dans les deux mois qui suivent sa notification en déposant :

- un recours gracieux auprès de l'auteur de la décision. L'absence de réponse dans un délai de deux mois fait naître une décision implicite de rejet, qui peut elle-même être déférée au tribunal administratif dans les deux mois suivants ;
- un recours contentieux devant le tribunal administratif de Rennes. La requête peut être adressée par voie électronique par le biais de l'application « télérécourse citoyens » accessible depuis le site www.telerecours.fr.

Article 4 : La secrétaire générale de la préfecture et le directeur départemental des territoires et de la mer des Côtes d'Armor sont chargés, chacun en ce qui le concerne de l'exécution du présent arrêté qui sera publié au recueil des actes administratifs.

Fait à SAINT-BRIEUC, le 22/02/2019

Pour le Préfet et par délégation
Le directeur départemental des territoires et de la mer
des Côtes d'Armor

L'adjointe au chef de service
aménagement mer et littoral

Nancy LEGER

CAHIER DES CHARGES

ARTICLE 1 : DEFINITION DE LA CONCESSION

La définition de la concession figure dans les annexes de l'arrêté visé en titre.

ARTICLE 2 :

Le concessionnaire déclare bien connaître chaque parcelle de la concession en cause qui comporte les ouvrages décrits en annexe I de l'arrêté de concession et en accepter sans restriction ni réserve la jouissance en l'état où elle se trouve à la date d'effet de cet arrêté.

ARTICLE 3 :

Le concessionnaire est autorisé à implanter sur la parcelle concédée les ouvrages décrits en annexe II de l'arrêté attributif de concession, exclusivement destinés à permettre ou faciliter les opérations directement liées à l'exploitation des cultures marines ou exercées dans le prolongement de l'activité pour laquelle est accordée la présente concession.

Sont à la charge exclusive du concessionnaire la totalité des frais entraînés par l'installation ou l'édification des ouvrages autorisés décrits à l'annexe II, y compris, s'il y a lieu, les frais de démolition et/ou de modification des ouvrages existants et ceux rendus nécessaires par le raccordement éventuel desdits ouvrages à la voirie publique, d'une part, à l'accès à la mer, d'autre part.

ARTICLE 4 : DUREE DE LA CONCESSION.

Elle peut être renouvelée dans les conditions prévues à l'article R. 923-31 du Code rural et de la pêche maritime.
La demande de renouvellement doit être déposée cinq ans au plus et six mois au moins, avant la date d'échéance.

ARTICLE 5 : OBLIGATIONS DU CONCESSIONNAIRE .

5.1 Règles générales:

Le concessionnaire est tenu de se conformer aux dispositions d'ensemble visant la culture autorisée, intervenant dans le secteur où est situé son établissement, même si celles-ci sont mises en vigueur postérieurement au présent cahier des charges.

5.2:

Le concessionnaire est tenu d'exploiter sa concession personnellement, et exclusivement en vue de l'objet décrit à l'article 1er de l'arrêté de concession, conformément aux conditions techniques prescrites. Toute modification de l'objet de son exploitation doit au préalable être autorisée par arrêté modificatif du Préfet du département, sur demande présentée au directeur départemental des territoires et de la mer compétent et proposition de ce dernier après avis de la commission des cultures marines.

5.3:

Toute création d'ouvrages permanents ou toute modification à ceux existants doit être autorisée par arrêté modificatif du Préfet du département sur demande présentée au Directeur Départemental des Territoires et de la Mer compétent et proposition de ce dernier après avis de la commission des cultures marines. Le concessionnaire peut cependant entreprendre les travaux relatifs à l'entretien courant normal ou à la remise en état après dommage accidentel.

5.4:

Le concessionnaire supportera les frais d'établissement, d'entretien et de fonctionnement des installations de délimitation et de balisage prévus par les dispositions de l'article R. 923-13 du Code rural et de la pêche maritime, ainsi que ceux relatifs aux installations de signalisation maritime qui seraient prescrites par le service des phares et balises, au cas où de telles installations seraient rendues nécessaires.

5.5:

Le concessionnaire demeure responsable des dommages causés de son fait ou du fait de ses mandants ou employés aux ouvrages du domaine public. Il devra en particulier procéder au renflouement et à l'enlèvement de toute épave due à ses activités dans les plans d'eaux et chenaux d'accès à ses installations.

5.6 : Contraintes particulières et droits de passage

Ceux-ci sont décrits à l'annexe III de l'arrêté de concession.

5.7 : Déclaration de production

En application du 4° de l'article R. 923-11 du Code rural et de la pêche maritime, le concessionnaire est tenu de déclarer annuellement, de manière globale, la production réalisée pour l'ensemble de son exploitation selon le modèle figurant en annexe IV du présent cahier des charges.

Cette déclaration concerne la production effectivement réalisée entre le 1^{er} juillet de l'année précédente et le 30 juin de l'année en cours.

Elle concerne toutes les catégories de produits (naissain/ alevins, demi-élevage/ juvéniles ou autres) qu'il a acquis au cours de la même période .

De même, le concessionnaire déclare, toujours pour l'ensemble de son exploitation, le tonnage des produits non finis (naissain/alevins, produits de demi-élevage/juvéniles ou autre) qu'il a acquis au cours de la même période. Cette déclaration annuelle est exprimée en kilogrammes.

Cette déclaration doit être adressée au Directeur départemental des Territoires et de la Mer au plus tard le 31 juillet de chaque année avec copie à la Comité Régional de la Conchyliculture.

Par « exploitation », il faut entendre l'ensemble des concessions exploitées au sein d'une même entreprise par la même personne physique ou morale.

En cas de codétention, seul le mandataire, responsable de la codétention désigné par les autres codétenteurs (Code rural et de la pêche maritime, article R. 923-19) fournit une déclaration annuelle.

L'utilisation et la communication des informations contenues dans la déclaration annuelle ne pourront être effectuées que conformément aux lois et règlements en vigueur.

ARTICLE 6 : RETRAIT DE LA CONCESSION PRONONCE PAR L'ADMINISTRATION

Par application des dispositions de l'article R. 923-40 du Code rural et de la pêche maritime, les autorisations peuvent être modifiées, suspendues temporairement ou retirées à tout moment, par décision motivée du Préfet du département, sans indemnité à la charge de l'Etat:

- 1 - pour défaut de paiement des redevances,
- 2 - en cas d'infraction à la réglementation générale des cultures marines ou aux clauses du présent cahier des charges, au schéma des structures ou en cas de non respect des normes sanitaires de commercialisation des produits d'aquaculture,
- 3 - en cas d'atteinte portée à la gestion ou la conservation d'une aire marine protégée telle que définie à l'article L. 334-1 du code de l'environnement,
- 4 - dans le cas où une entreprise n'exploite pas, au moins, un tiers des surfaces qui lui sont concédées ou si l'emplacement concédé est resté inexploité ou insuffisamment exploité pendant une période de trois ans,
- 5 - si l'établissement se trouve exposé à des causes d'insalubrité au sens du 4° de l'article R. 231-37 du code rural,

6 - si le titulaire n'a pas obtenu l'attestation de réussite au stage de formation en cultures marines, dans les deux ans à compter de la date de la décision d'octroi de la concession, en application des dispositions du 3° de l'article 7.

Les redevances payées d'avance par le bénéficiaire restent acquises sans préjudice du droit de poursuite du recouvrement de toute somme pouvant être due.

Dans le cas où en application de l'article R923-41 du code rural et de la pêche maritime la concession est retirée par décision motivée du Préfet du département pour un motif d'utilité publique et notamment en cas de mise en oeuvre d'un plan d'utilisation de l'espace entraînant modification du secteur concerné, le concessionnaire ainsi évincé a droit pour les investissements réalisés à une indemnisation à la charge de la collectivité bénéficiaire du motif d'utilité publique, dans les conditions prévues par l'article A26 du code du domaine de l'Etat et compte tenu des éléments figurant aux tableaux annexes I et II du présent cahier des charges ou éventuellement de ceux figurant dans l'arrêté modificatif intervenu comme il est prévu à l'article 5-3.

ARTICLE 7 : REDEVANCE DOMANIALE

7.1.

Le montant de la redevance est fixée à 1 433,75 € par an. Elle est révisable par application des dispositions prévues par arrêté du ministre chargé des domaines après avis du ministre chargé de l'aquaculture et publié au Journal Officiel de la République Française. Elle est exigible le 1^{er} janvier de chaque année et est payable sans intérêts moratoires jusqu'au 30 juin.

La première redevance relative à la création ou à toute modification entraînant un accroissement de l'assiette de la redevance, à concurrence dudit accroissement, est calculée et recouvrée dans les conditions particulières suivantes : elle doit être acquittée dans un délai de soixante jours à compter de la date de notification de l'acte de concession ; son montant est réduit à une fraction de la redevance annuelle correspondant au nombre de mois entiers compris entre le point de départ de la concession et la fin de ladite année, les fractions de mois étant négligées.

7.2.

Dans les cas prévus à l'article 5.3. du présent cahier des charges, l'arrêté de modification doit indiquer le montant de la nouvelle redevance.

7.3.

En cas de circonstances dommageables exceptionnelles donnant lieu à intervention financière de l'Etat ou du Conseil régional, le montant de la redevance peut être réduit par décision du ministre chargé des domaines, prise sur proposition du ministre chargé de l'aquaculture.

ARTICLE 8 : DEVENIR DES OUVRAGES ET REMISE EN ETAT DES LIEUX

8.1.

Hormis les cas prévus à l'article 8.2., à l'expiration de la concession fixée par l'article 4 (premier alinéa) du présent cahier des charges, ou bien pendant la durée de la validité de la concession si celle-ci ne fait pas l'objet d'une ré-attribution, les ouvrages et installations établis par le concessionnaire doivent être intégralement démolis. Cette démolition est effectuée à ses frais ou à ceux de ses ayants droit. Le concessionnaire informe le concédant de la date du début d'exécution des travaux de démolition au moins deux mois avant celle-ci.

Pendant ce délai le concédant peut s'il le juge utile notifier au concessionnaire qu'il entend exiger le maintien des ouvrages et installations. Dans ce cas l'Etat se trouve, à compter de cette notification, subrogé à tous les droits du concessionnaire sur ces ouvrages et installations qui doivent lui être remis en l'état et sont incorporés au domaine public sans qu'il y ait lieu à indemnité à ce titre ni à passation d'un acte pour constater le transfert.

En cas de non-exécution des travaux de démolition prévus, il peut y être pourvu d'office aux frais du concessionnaire ou de ces ayants droit après mise en demeure restée sans effet. En tout état de cause, le concessionnaire sortant demeure responsable des ouvrages et installations jusqu'à leur démolition complète ou à leur incorporation dans le domaine public en vertu de l'alinéa ci-dessus.

8.2.

Les dispositions de l'article 8.1. ci-dessus ne sont pas applicables dans les cas suivants : renouvellement au profit du bénéficiaire ou de ses ayants droit (article R. 923-31 du Code rural et de la pêche maritime), concession après vacance dans les cas prévus aux articles R. 923-43 et R. 923-44 du Code rural et de la pêche maritime et ayant fait l'objet d'une indemnisation fixée par la commission des cultures marines réunie en formation restreinte, substitutions ou transferts prévus aux articles R. 923-32 à R. 923-39 du Code rural et de la pêche.

ARTICLE 9: IMPOTS

Le concessionnaire supporte seul la charge de tous les impôts et taxes auxquels est ou pourrait être assujettie la concession.

ARTICLE 10: DROITS DES TIERS

Tous droits des tiers sont et demeurent expressément réservés.

Fait à PAIMPOL, le

Signature du concessionnaire
(faire précéder de la mention « lu et approuvé »)

ANNEXE I
(Art. 2 du cahier des charges.)

Description des ouvrages en place à l'entrée en jouissance du concessionnaire.

Ouvrages appartenant à l'Etat (1)	Autres ouvrages (1)	Date d'expiration de la période d'amortissement

(1) Préciser notamment s'il s'agit:

De terre-pleins ;

De constructions comportant des aménagements spéciaux (bureaux, magasins);

D'autres constructions.

ANNEXE II
(Art. 3 du cahier des charges.)

Description des ouvrages (1)	Coûts et amortissements prévus	Date d'expiration de la période d'amortissement	Contraintes particulières

(1) Préciser notamment s'il s'agit:

De terre-pleins ;

De constructions comportant des aménagements spéciaux (bureaux, magasins) ;

D'autres constructions.

ANNEXE III
(Art. 5 du cahier des charges.)

Description des contraintes et droits de passage
<p>Arrêté préfectoral du 3 octobre 2018 portant schéma des structures des exploitations de cultures marines des Côtes d'Armor :</p> <p>Les installations en forme de tables devront avoir une hauteur maximale de 1 mètre. Elles ne pourront être installées à moins de 2 mètres du périmètre de la concession, sauf côtés des concessions contiguës à un chenal ou à une allée excédant 5 mètres de large et entre plusieurs concessions d'un même professionnel sous réserve du respect de la densité maximum.</p> <p>Le nombre de poches devra être de 4020 au maximum à l'hectare. La culture sur plus d'un étage par superposition des poches est interdite. La disposition verticale des barres de fer est interdite. La culture à plat est interdite dans les allées et entre les installations surélevées.</p>

Annexe à l'arrêté préfectoral n° 27 du 22/02/2019 portant autorisation d'exploitation de cultures marines
EXTRAIT DE CADASTRE - n° de concession : 10002695

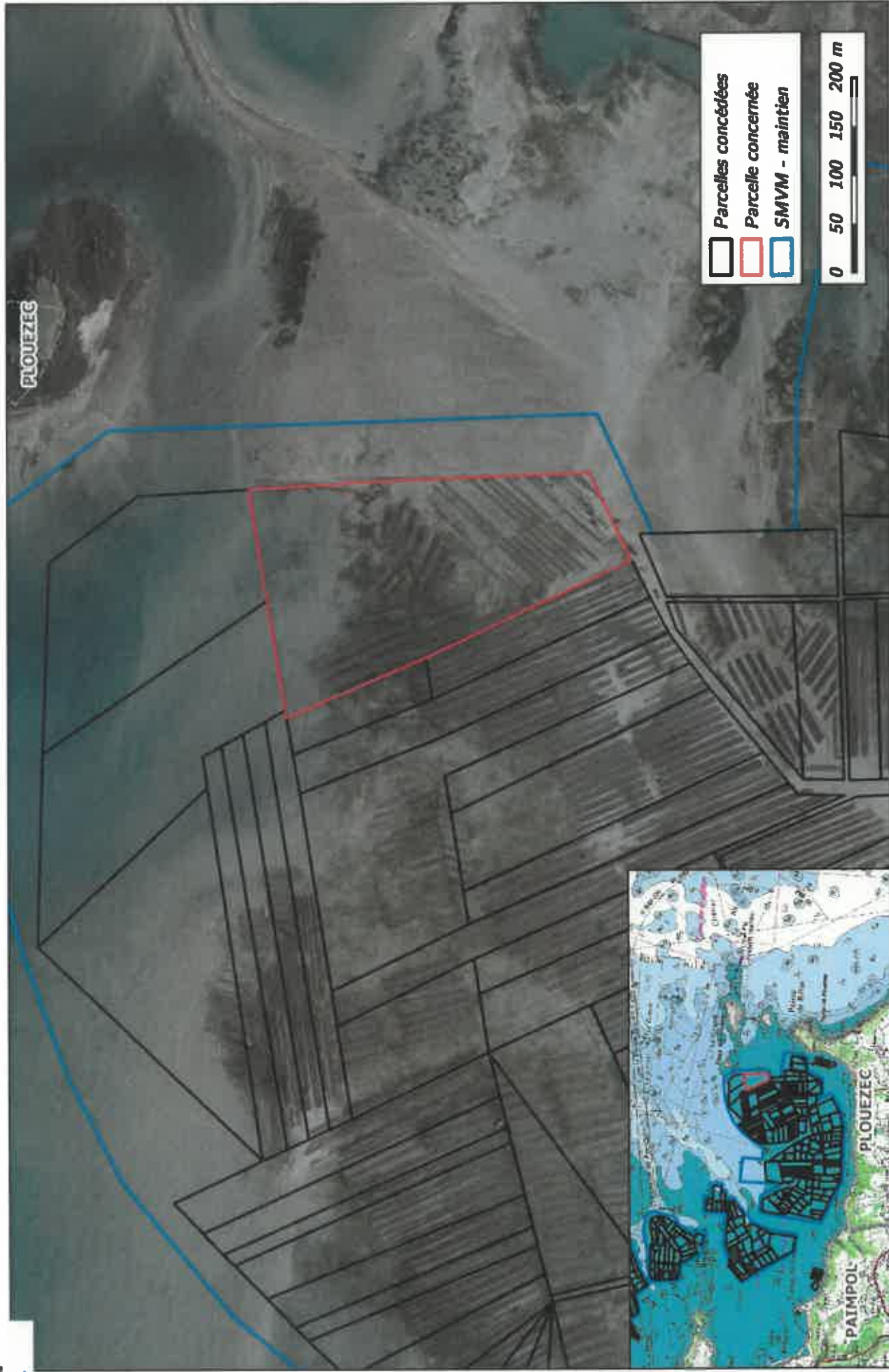

Sources : © MEDE / Orthoïtéal v2 ©, DDTM22 / Cadastre conchylicole

PREFET DES COTES D'ARMOR

**ARRÊTÉ N° 28 du 22/02/2019
PORTANT AUTORISATION D'EXPLOITATION DE
CULTURES MARINES**

**LE PREFET
DES CÔTES D'ARMOR**

- VU le code du domaine de l'Etat, notamment ses articles L. 30 et L. 33, R. 53 à R. 57 et R. 146 ;
- VU le code des ports maritimes, notamment son article R* 631-6 (dans le cas d'autorisations d'exploitations situées dans les ports gérés par les départements ou les communes) ;
- VU le code rural et de la pêche maritime, notamment ses articles L. 911-1 et suivants, R. 231-35 à R. 231-59 , R. 237-4 et R. 237-5, R.923-9 à R. 923-49 ;
- VU le code de l'urbanisme, notamment son article L. 146-6 ;
- VU la loi n° 86-2 du 3 janvier 1986 relative à l'aménagement, la protection et la mise en valeur du littoral ;
- VU le décret n° 2009-1484 du 3 décembre 2009 relatif aux directions départementales interministérielles ;
- VU le décret n°2010-146 du 16 février 2010 modifiant le décret n° 2004-374 du 29 avril 2004 relatif aux pouvoirs des préfets, à l'organisation et à l'action des services de l'Etat dans les régions et départements ;
- VU le décret n° 2014-1608 du 26 décembre 2014 relatif à la codification de la partie réglementaire du livre IX du code rural et de la pêche maritime;
- VU l'arrêté du 6 juillet 2010 relatif aux demandes d'autorisation d'exploitation de cultures marines ;
- VU l'arrêté du 6 juillet 2010 portant approbation du cahier des charges type des autorisations d'exploitation de cultures marines sur le domaine public maritime ;
- VU l'arrêté du 30 décembre 2016 du Préfet des Cotes d'Armor donnant délégation de signature à M. Pierre BESSIN directeur départemental des territoires et de la mer des Côtes d'Armor ;
- VU la décision du 12 décembre 2018 portant subdélégation de signature ;
- VU l'arrêté préfectoral du 3 octobre 2018 portant schéma des structures ;
- VU l'arrêté préfectoral du 16 novembre 2017 modifié portant classement de salubrité ;
- VU la demande n° PL18/0148 en date du 13/09/2018;
- VU l'avis de la commission des cultures marines ;

- SUR proposition du directeur départemental des territoires et de la mer ;

A R R E T E :

Article 1 : M. THEBAULT Yannick Pierre -n° d'administré : 19793850 - et sa codétention décrite dans l'annexe jointe, né(e) le 01/04/1965, demeurant Les Brandettes - Route de l'Aubon 17450 Fouras,

est autorisé(e), par voie d'Adjonction de codétenteurs, à exploiter la concession désignée ci-dessous et située sur le domaine public maritime dans le ressort de la direction départementale des territoires et de la mer.

NUMÉRO	LOCALISATION	CARACTERISTIQUES	SURFACE OU LONGUEUR	EXPIRATION
10001092	PORT LAZO	Divers Huître - En Surélevé Terrain Découvrant (Elevage) DPM Littoral(balancem. Marée)	402,24 ares	03/05/2035

Article 2 : La concession désignée ci-dessus est soumise :

- aux prescriptions générales rappelées dans le cahier des charges joint à la présente autorisation ;
- aux prescriptions particulières prévues dans les annexes ci-jointes.

Article 3 : Le présent arrêté peut être contesté dans les deux mois qui suivent sa notification en déposant :

- un recours gracieux auprès de l'auteur de la décision. L'absence de réponse dans un délai de deux mois fait naître une décision implicite de rejet, qui peut elle-même être déférée au tribunal administratif dans les deux mois suivants ;
- un recours contentieux devant le tribunal administratif de Rennes. La requête peut être adressée par voie électronique par le biais de l'application « télerecours citoyens » accessible depuis le site www.telerecours.fr.

Article 4 : La secrétaire générale de la préfecture et le directeur départemental des territoires et de la mer des Côtes d'Armor sont chargés, chacun en ce qui le concerne de l'exécution du présent arrêté qui sera publié au recueil des actes administratifs.

Fait à SAINT-BRIEUC, le 22/02/2019

Pour le Préfet et par délégation
Le directeur départemental des territoires et de la mer
des Côtes d'Armor

L'adjointe au chef de service
aménagement mer et littoral

Nancy LEGER

DESCRIPTIF DE LA CODETENTION

Code rural et de la pêche maritime, livre IX.

OPERATION	Adjonction de codétenteurs	NUMERO DE DEMANDE	PL18/0148
------------------	-----------------------------------	--------------------------	------------------

MANDATAIRE	THEBAULT Yannick Pierre - n° d'administré : 19793850 Les Brandettes - Route de l'Aubon 17450 Fouras
-------------------	---

CONCESSION(S)	10001092
CODETENTEUR(S)	THEBAULT Romain - n° d'administré : 20056721 Route de l'Aubonniere 17450 Fouras Brevet professionnel, option responsable d'exploitation aquacole maritime-continentale : Stage Fait

CAHIER DES CHARGES

ARTICLE 1 : DEFINITION DE LA CONCESSION

La définition de la concession figure dans les annexes de l'arrêté visé en titre.

ARTICLE 2 :

Le concessionnaire déclare bien connaître chaque parcelle de la concession en cause qui comporte les ouvrages décrits en annexe I de l'arrêté de concession et en accepter sans restriction ni réserve la jouissance en l'état où elle se trouve à la date d'effet de cet arrêté.

ARTICLE 3 :

Le concessionnaire est autorisé à implanter sur la parcelle concédée les ouvrages décrits en annexe II de l'arrêté attributif de concession, exclusivement destinés à permettre ou faciliter les opérations directement liées à l'exploitation des cultures marines ou exercées dans le prolongement de l'activité pour laquelle est accordée la présente concession.

Sont à la charge exclusive du concessionnaire la totalité des frais entraînés par l'installation ou l'édification des ouvrages autorisés décrits à l'annexe II, y compris, s'il y a lieu, les frais de démolition et/ou de modification des ouvrages existants et ceux rendus nécessaires par le raccordement éventuel desdits ouvrages à la voirie publique, d'une part, à l'accès à la mer, d'autre part.

ARTICLE 4 : DUREE DE LA CONCESSION.

Elle peut être renouvelée dans les conditions prévues à l'article R. 923-31 du Code rural et de la pêche maritime.
La demande de renouvellement doit être déposée cinq ans au plus et six mois au moins, avant la date d'échéance.

ARTICLE 5 : OBLIGATIONS DU CONCESSIONNAIRE .

5.1 Règles générales:

Le concessionnaire est tenu de se conformer aux dispositions d'ensemble visant la culture autorisée, intervenant dans le secteur où est situé son établissement, même si celles-ci sont mises en vigueur postérieurement au présent cahier des charges.

5.2:

Le concessionnaire est tenu d'exploiter sa concession personnellement, et exclusivement en vue de l'objet décrit à l'article 1er de l'arrêté de concession, conformément aux conditions techniques prescrites. Toute modification de l'objet de son exploitation doit au préalable être autorisée par arrêté modificatif du Préfet du département, sur demande présentée au directeur départemental des territoires et de la mer compétent et proposition de ce dernier après avis de la commission des cultures marines.

5.3:

Toute création d'ouvrages permanents ou toute modification à ceux existants doit être autorisée par arrêté modificatif du Préfet du département sur demande présentée au Directeur Départemental des Territoires et de la Mer compétent et proposition de ce dernier après avis de la commission des cultures marines. Le concessionnaire peut cependant entreprendre les travaux relatifs à l'entretien courant normal ou à la remise en état après dommage accidentel.

5.4:

Le concessionnaire supportera les frais d'établissement, d'entretien et de fonctionnement des installations de délimitation et de balisage prévus par les dispositions de l'article R. 923-13 du Code rural et de la pêche maritime, ainsi que ceux relatifs aux installations de signalisation maritime qui seraient prescrites par le service des phares et balises, au cas où de telles installations seraient rendues nécessaires.

5.5:

Le concessionnaire demeure responsable des dommages causés de son fait ou du fait de ses mandants ou employés aux ouvrages du domaine public. Il devra en particulier procéder au renflouement et à l'enlèvement de toute épave due à ses activités dans les plans d'eau et chenaux d'accès à ses installations.

5.6 : Contraintes particulières et droits de passage

Ceux-ci sont décrits à l'annexe III de l'arrêté de concession.

5.7 : Déclaration de production

En application du 4° de l'article R. 923-11 du Code rural et de la pêche maritime, le concessionnaire est tenu de déclarer annuellement, de manière globale, la production réalisée pour l'ensemble de son exploitation selon le modèle figurant en annexe IV du présent cahier des charges.

Cette déclaration concerne la production effectivement réalisée entre le 1^{er} juillet de l'année précédente et le 30 juin de l'année en cours.

Elle concerne toutes les catégories de produits (naissain/ alevins, demi-élevage/ juvéniles ou autres) qu'il a acquis au cours de la même période .

De même, le concessionnaire déclare, toujours pour l'ensemble de son exploitation, le tonnage des produits non finis (naissain/alevins, produits de demi-élevage/juvéniles ou autre) qu'il a acquis au cours de la même période. Cette déclaration annuelle est exprimée en kilogrammes.

Cette déclaration doit être adressée au Directeur départemental des Territoires et de la Mer au plus tard le 31 juillet de chaque année avec copie à la Comité Régional de la Conchyliculture.

Par « exploitation », il faut entendre l'ensemble des concessions exploitées au sein d'une même entreprise par la même personne physique ou morale.

En cas de codétention, seul le mandataire, responsable de la codétention désigné par les autres codétenteurs (Code rural et de la pêche maritime, article R. 923-19) fournit une déclaration annuelle.

L'utilisation et la communication des informations contenues dans la déclaration annuelle ne pourront être effectuées que conformément aux lois et règlements en vigueur.

ARTICLE 6 : RETRAIT DE LA CONCESSION PRONONCE PAR L'ADMINISTRATION

Par application des dispositions de l'article R. 923-40 du Code rural et de la pêche maritime, les autorisations peuvent être modifiées, suspendues temporairement ou retirées à tout moment, par décision motivée du Préfet du département, sans indemnité à la charge de l'Etat:

- 1 - pour défaut de paiement des redevances,
- 2 - en cas d'infraction à la réglementation générale des cultures marines ou aux clauses du présent cahier des charges, au schéma des structures ou en cas de non respect des normes sanitaires de commercialisation des produits d'aquaculture,
- 3 - en cas d'atteinte portée à la gestion ou la conservation d'une aire marine protégée telle que définie à l'article L. 334-1 du code de l'environnement,
- 4 - dans le cas où une entreprise n'exploite pas, au moins, un tiers des surfaces qui lui sont concédées ou si l'emplacement concédé est resté inexploité ou insuffisamment exploité pendant une période de trois ans,
- 5 - si l'établissement se trouve exposé à des causes d'insalubrité au sens du 4° de l'article R. 231-37 du code rural,

6 - si le titulaire n'a pas obtenu l'attestation de réussite au stage de formation en cultures marines, dans les deux ans à compter de la date de la décision d'octroi de la concession, en application des dispositions du 3° de l'article 7.

Les redevances payées d'avance par le bénéficiaire restent acquises sans préjudice du droit de poursuite du recouvrement de toute somme pouvant être due.

Dans le cas où en application de l'article R923-41 du code rural et de la pêche maritime la concession est retirée par décision motivée du Préfet du département pour un motif d'utilité publique et notamment en cas de mise en oeuvre d'un plan d'utilisation de l'espace entraînant modification du secteur concerné, le concessionnaire ainsi évincé a droit pour les investissements réalisés à une indemnisation à la charge de la collectivité bénéficiaire du motif d'utilité publique, dans les conditions prévues par l'article A26 du code du domaine de l'Etat et compte tenu des éléments figurant aux tableaux annexes I et II du présent cahier des charges ou éventuellement de ceux figurant dans l'arrêté modificatif intervenu comme il est prévu à l'article 5-3.

ARTICLE 7 : REDEVANCE DOMANIALE

7.1.

Le montant de la redevance est fixée à 929,62 € par an. Elle est révisable par application des dispositions prévues par arrêté du ministre chargé des domaines après avis du ministre chargé de l'aquaculture et publié au Journal Officiel de la République Française. Elle est exigible le 1^{er} janvier de chaque année et est payable sans intérêts moratoires jusqu'au 30 juin.

La première redevance relative à la création ou à toute modification entraînant un accroissement de l'assiette de la redevance, à concurrence dudit accroissement, est calculée et recouvrée dans les conditions particulières suivantes : elle doit être acquittée dans un délai de soixante jours à compter de la date de notification de l'acte de concession ; son montant est réduit à une fraction de la redevance annuelle correspondant au nombre de mois entiers compris entre le point de départ de la concession et la fin de ladite année, les fractions de mois étant négligées.

7.2.

Dans les cas prévus à l'article 5.3. du présent cahier des charges, l'arrêté de modification doit indiquer le montant de la nouvelle redevance.

7.3.

En cas de circonstances dommageables exceptionnelles donnant lieu à intervention financière de l'Etat ou du Conseil régional, le montant de la redevance peut être réduit par décision du ministre chargé des domaines, prise sur proposition du ministre chargé de l'aquaculture.

ARTICLE 8 : DEVENIR DES OUVRAGES ET REMISE EN ETAT DES LIEUX

8.1.

Hormis les cas prévus à l'article 8.2., à l'expiration de la concession fixée par l'article 4 (premier alinéa) du présent cahier des charges, ou bien pendant la durée de la validité de la concession si celle-ci ne fait pas l'objet d'une ré-attribution, les ouvrages et installations établis par le concessionnaire doivent être intégralement démolis. Cette démolition est effectuée à ses frais ou à ceux de ses ayants droit. Le concessionnaire informe le concédant de la date du début d'exécution des travaux de démolition au moins deux mois avant celle-ci.

Pendant ce délai le concédant peut s'il le juge utile notifier au concessionnaire qu'il entend exiger le maintien des ouvrages et installations. Dans ce cas l'Etat se trouve, à compter de cette notification, subrogé à tous les droits du concessionnaire sur ces ouvrages et installations qui doivent lui être remis en l'état et sont incorporés au domaine public sans qu'il y ait lieu à indemnité à ce titre ni à passation d'un acte pour constater le transfert.

En cas de non-exécution des travaux de démolition prévus, il peut y être pourvu d'office aux frais du concessionnaire ou de ces ayants droit après mise en demeure restée sans effet. En tout état de cause, le concessionnaire sortant demeure responsable des ouvrages et installations jusqu'à leur démolition complète ou à leur incorporation dans le domaine public en vertu de l'alinéa ci-dessus.

8.2.

Les dispositions de l'article 8.1. ci-dessus ne sont pas applicables dans les cas suivants : renouvellement au profit du bénéficiaire ou de ses ayants droit (article R. 923-31 du Code rural et de la pêche maritime), concession après vacance dans les cas prévus aux articles R. 923-43 et R. 923-44 du Code rural et de la pêche maritime et ayant fait l'objet d'une indemnisation fixée par la commission des cultures marines réunie en formation restreinte, substitutions ou transferts prévus aux articles R. 923-32 à R. 923-39 du Code rural et de la pêche.

ARTICLE 9: IMPOTS

Le concessionnaire supporte seul la charge de tous les impôts et taxes auxquels est ou pourrait être assujettie la concession.

ARTICLE 10: DROITS DES TIERS

Tous droits des tiers sont et demeurent expressément réservés.

Fait à PAIMPOL, le

Signature du concessionnaire
(faire précéder de la mention « lu et approuvé »)

ANNEXE I
(Art. 2 du cahier des charges.)

Description des ouvrages en place à l'entrée en jouissance du concessionnaire.

Ouvrages appartenant à l'Etat (1)	Autres ouvrages (1)	Date d'expiration de la période d'amortissement

(1) Préciser notamment s'il s'agit:

De terre-pleins ;

De constructions comportant des aménagements spéciaux (bureaux, magasins);

D'autres constructions.

ANNEXE II
(Art. 3 du cahier des charges.)

Description des ouvrages (1)	Coûts et amortissements prévus	Date d'expiration de la période d'amortissement	Contraintes particulières

(1) Préciser notamment s'il s'agit:

De terre-pleins ;

De constructions comportant des aménagements spéciaux (bureaux, magasins) ;

D'autres constructions.

ANNEXE III
(Art. 5 du cahier des charges.)

Description des contraintes et droits de passage
<p>Arrêté préfectoral du 3 octobre 2018 portant schéma des structures des exploitations de cultures marines des Côtes d'Armor :</p> <p>Les installations en forme de tables devront avoir une hauteur maximale de 1 mètre. Elles ne pourront être installées à moins de 2 mètres du périmètre de la concession, sauf côtés des concessions contiguës à un chenal ou à une allée excédant 5 mètres de large et entre plusieurs concessions d'un même professionnel sous réserve du respect de la densité maximum.</p> <p>Le nombre de poches devra être de 4020 au maximum à l'hectare. La culture sur plus d'un étage par superposition des poches est interdite. La disposition verticale des barres de fer est interdite. La culture à plat est interdite dans les allées et entre les installations surélevées.</p>

Annexe à l'arrêté préfectoral n° 28 du 22/02/2019 portant autorisation d'exploitation de cultures marines
EXTRAIT DE CADASTRE - n° de concession : 10001092

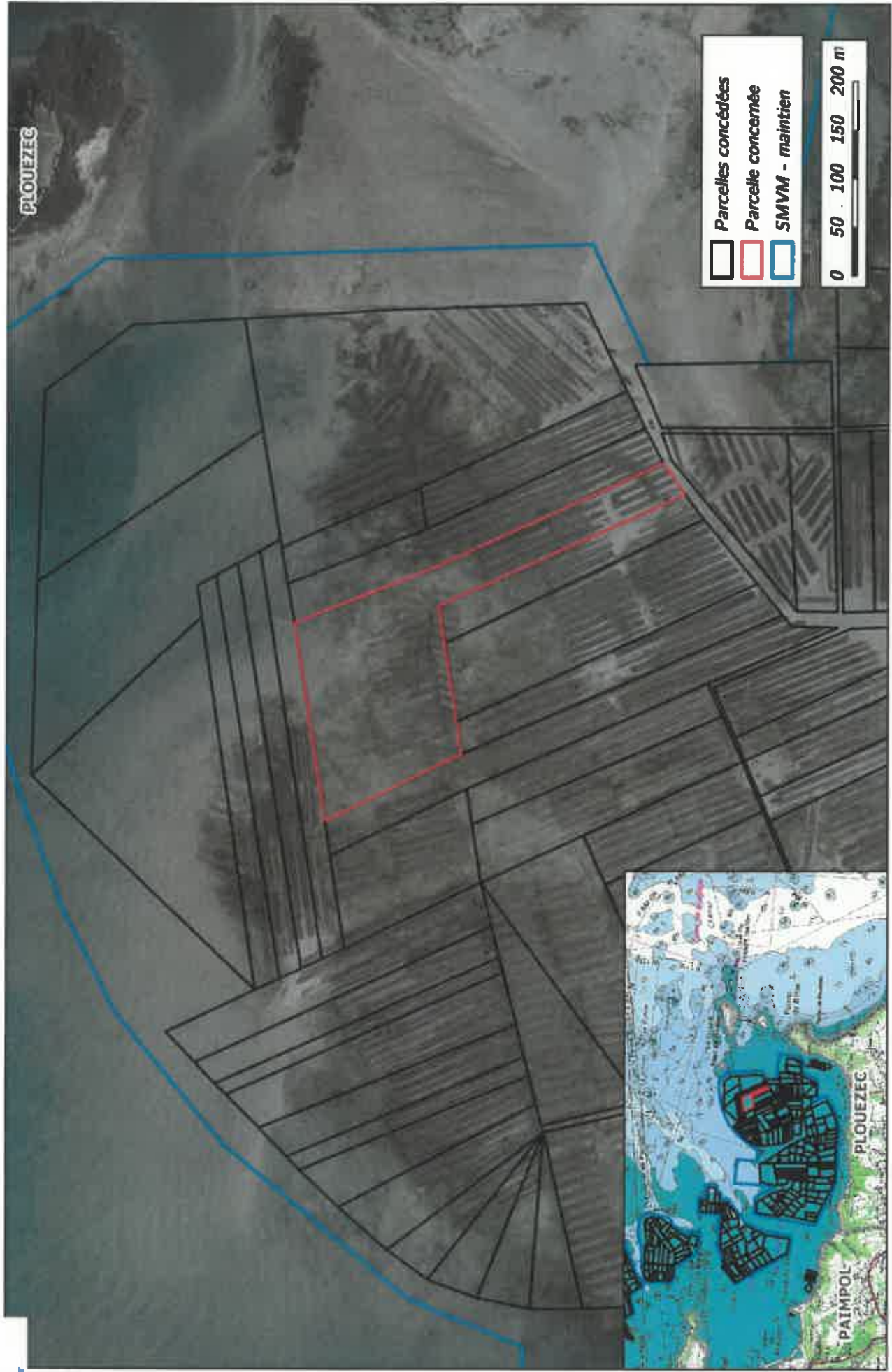

Sources : © MEDDE / Orthofloral v2 ©, DDTM22 / Cadastre conchyicole



PREFET DES COTES D'ARMOR

**ARRÊTÉ N° 29 du 22/02/2019
PORTANT AUTORISATION D'EXPLOITATION DE
CULTURES MARINES**

**LE PREFET
DES CÔTES D'ARMOR**

- VU le code du domaine de l'Etat, notamment ses articles L. 30 et L. 33, R. 53 à R. 57 et R. 146 ;
- VU le code des ports maritimes, notamment son article R* 631-6 (dans le cas d'autorisations d'exploitations situées dans les ports gérés par les départements ou les communes) ;
- VU le code rural et de la pêche maritime, notamment ses articles L. 911-1 et suivants, R. 231-35 à R. 231-59 , R. 237-4 et R. 237-5, R.923-9 à R. 923-49 ;
- VU le code de l'urbanisme, notamment son article L. 146-6 ;
- VU la loi n° 86-2 du 3 janvier 1986 relative à l'aménagement, la protection et la mise en valeur du littoral ;
- VU le décret n° 2009-1484 du 3 décembre 2009 relatif aux directions départementales interministérielles ;
- VU le décret n°2010-146 du 16 février 2010 modifiant le décret n° 2004-374 du 29 avril 2004 relatif aux pouvoirs des préfets, à l'organisation et à l'action des services de l'Etat dans les régions et départements ;
- VU le décret n° 2014-1608 du 26 décembre 2014 relatif à la codification de la partie réglementaire du livre IX du code rural et de la pêche maritime;
- VU l'arrêté du 6 juillet 2010 relatif aux demandes d'autorisation d'exploitation de cultures marines ;
- VU l'arrêté du 6 juillet 2010 portant approbation du cahier des charges type des autorisations d'exploitation de cultures marines sur le domaine public maritime ;
- VU l'arrêté du 30 décembre 2016 du Préfet des Cotes d'Armor donnant délégation de signature à M. Pierre BESSIN directeur départemental des territoires et de la mer des Côtes d'Armor ;
- VU la décision du 12 décembre 2018 portant subdélégation de signature ;
- VU l'arrêté préfectoral du 3 octobre 2018 portant schéma des structures ;
- VU l'arrêté préfectoral du 16 novembre 2017 modifié portant classement de salubrité ;
- VU la demande n° PL18/0148 en date du 13/09/2018;
- VU l'avis de la commission des cultures marines ;
- SUR proposition du directeur départemental des territoires et de la mer ;

A R R E T E :

Article 1 : M. THEBAULT Yannick Pierre -n° d'administré : 19793850 - et sa codétention décrite dans l'annexe jointe, né(e) le 01/04/1965, demeurant Les Brandettes - Route de l'Aubon 17450 Fouras,

est autorisé(e), par voie d'Adjonction de codétenteurs, à exploiter la concession désignée ci-dessous et située sur le domaine public maritime dans le ressort de la direction départementale des territoires et de la mer.

NUMÉRO	LOCALISATION	CARACTERISTIQUES	SURFACE OU LONGUEUR	EXPIRATION
10001956	PORT LAZO	Divers Huître - En Surélevé Terrain Découvrant (Elevage) DPM Littoral (balance m. Marée)	21,27 ares	06/02/2039

Article 2 : La concession désignée ci-dessus est soumise :

- aux prescriptions générales rappelées dans le cahier des charges joint à la présente autorisation ;
- aux prescriptions particulières prévues dans les annexes ci-jointes.

Article 3 : Le présent arrêté peut être contesté dans les deux mois qui suivent sa notification en déposant :

- un recours gracieux auprès de l'auteur de la décision. L'absence de réponse dans un délai de deux mois fait naître une décision implicite de rejet, qui peut elle-même être déférée au tribunal administratif dans les deux mois suivants ;
- un recours contentieux devant le tribunal administratif de Rennes. La requête peut être adressée par voie électronique par le biais de l'application « télérecours citoyens » accessible depuis le site www.telerecours.fr.

Article 4 : La secrétaire générale de la préfecture et le directeur départemental des territoires et de la mer des Côtes d'Armor sont chargés, chacun en ce qui le concerne de l'exécution du présent arrêté qui sera publié au recueil des actes administratifs.

Fait à SAINT-BRIEUC, le 22/02/2019

Pour le Préfet et par délégation
Le directeur départemental des territoires et de la mer
des Côtes d'Armor

L'adjointe au chef de service
aménagement mer et littoral

Nancy LEGER

DESCRIPTIF DE LA CODETENTION

Code rural et de la pêche maritime, livre IX.

OPERATION	Adjonction de codétenteurs	NUMERO DE DEMANDE	PL18/0148
------------------	-----------------------------------	--------------------------	------------------

MANDATAIRE	THEBAULT Yannick Pierre - n° d'administré : 19793850 Les Brandettes - Route de l'Aubon 17450 Fouras -
-------------------	--

CONCESSION(S)	10001956
CODETENTEUR(S)	THEBAULT Romain - n° d'administré : 20056721 Route de l'Aubonniere 17450 Fouras Brevet professionnel, option responsable d'exploitation aquacole maritime-continentale : Stage Fait

CAHIER DES CHARGES

ARTICLE 1 : DEFINITION DE LA CONCESSION

La définition de la concession figure dans les annexes de l'arrêté visé en titre.

ARTICLE 2 :

Le concessionnaire déclare bien connaître chaque parcelle de la concession en cause qui comporte les ouvrages décrits en annexe I de l'arrêté de concession et en accepter sans restriction ni réserve la jouissance en l'état où elle se trouve à la date d'effet de cet arrêté.

ARTICLE 3 :

Le concessionnaire est autorisé à implanter sur la parcelle concédée les ouvrages décrits en annexe II de l'arrêté attributif de concession, exclusivement destinés à permettre ou faciliter les opérations directement liées à l'exploitation des cultures marines ou exercées dans le prolongement de l'activité pour laquelle est accordée la présente concession.

Sont à la charge exclusive du concessionnaire la totalité des frais entraînés par l'installation ou l'édification des ouvrages autorisés décrits à l'annexe II, y compris, s'il y a lieu, les frais de démolition et/ou de modification des ouvrages existants et ceux rendus nécessaires par le raccordement éventuel desdits ouvrages à la voirie publique, d'une part, à l'accès à la mer, d'autre part.

ARTICLE 4 : DUREE DE LA CONCESSION.

Elle peut être renouvelée dans les conditions prévues à l'article R. 923-31 du Code rural et de la pêche maritime.
La demande de renouvellement doit être déposée cinq ans au plus et six mois au moins, avant la date d'échéance.

ARTICLE 5 : OBLIGATIONS DU CONCESSIONNAIRE .

5.1 Règles générales:

Le concessionnaire est tenu de se conformer aux dispositions d'ensemble visant la culture autorisée, intervenant dans le secteur où est situé son établissement, même si celles-ci sont mises en vigueur postérieurement au présent cahier des charges.

5.2 :

Le concessionnaire est tenu d'exploiter sa concession personnellement, et exclusivement en vue de l'objet décrit à l'article 1er de l'arrêté de concession, conformément aux conditions techniques prescrites. Toute modification de l'objet de son exploitation doit au préalable être autorisée par arrêté modificatif du Préfet du département, sur demande présentée au directeur départemental des territoires et de la mer compétent et proposition de ce dernier après avis de la commission des cultures marines.

5.3 :

Toute création d'ouvrages permanents ou toute modification à ceux existants doit être autorisée par arrêté modificatif du Préfet du département sur demande présentée au Directeur Départemental des Territoires et de la Mer compétent et proposition de ce dernier après avis de la commission des cultures marines. Le concessionnaire peut cependant entreprendre les travaux relatifs à l'entretien courant normal ou à la remise en état après dommage accidentel.

5.4 :

Le concessionnaire supportera les frais d'établissement, d'entretien et de fonctionnement des installations de délimitation et de balisage prévus par les dispositions de l'article R. 923-13 du Code rural et de la pêche maritime, ainsi que ceux relatifs aux installations de signalisation maritime qui seraient prescrites par le service des phares et balises, au cas où de telles installations seraient rendues nécessaires.

5.5 :

Le concessionnaire demeure responsable des dommages causés de son fait ou du fait de ses mandants ou employés aux ouvrages du domaine public. Il devra en particulier procéder au renflouement et à l'enlèvement de toute épave due à ses activités dans les plans d'eaux et chenaux d'accès à ses installations.

5.6 : Contraintes particulières et droits de passage

Ceux-ci sont décrits à l'annexe III de l'arrêté de concession.

5.7 : Déclaration de production

En application du 4° de l'article R. 923-11 du Code rural et de la pêche maritime, le concessionnaire est tenu de déclarer annuellement, de manière globale, la production réalisée pour l'ensemble de son exploitation selon le modèle figurant en annexe IV du présent cahier des charges.

Cette déclaration concerne la production effectivement réalisée entre le 1^{er} juillet de l'année précédente et le 30 juin de l'année en cours.

Elle concerne toutes les catégories de produits (naissain/ alevins, demi-élevage/ juvéniles ou autres) qu'il a acquis au cours de la même période .

De même, le concessionnaire déclare, toujours pour l'ensemble de son exploitation, le tonnage des produits non finis (naissain/alevins, produits de demi-élevage/juvéniles ou autre) qu'il a acquis au cours de la même période. Cette déclaration annuelle est exprimée en kilogrammes.

Cette déclaration doit être adressée au Directeur départemental des Territoires et de la Mer au plus tard le 31 juillet de chaque année avec copie à la Comité Régional de la Conchyliculture.

Par « exploitation », il faut entendre l'ensemble des concessions exploitées au sein d'une même entreprise par la même personne physique ou morale.

En cas de codétention, seul le mandataire, responsable de la codétention désigné par les autres codétenteurs (Code rural et de la pêche maritime, article R. 923-19) fournit une déclaration annuelle.

L'utilisation et la communication des informations contenues dans la déclaration annuelle ne pourront être effectuées que conformément aux lois et règlements en vigueur.

ARTICLE 6 : RETRAIT DE LA CONCESSION PRONONCE PAR L'ADMINISTRATION

Par application des dispositions de l'article R. 923-40 du Code rural et de la pêche maritime, les autorisations peuvent être modifiées, suspendues temporairement ou retirées à tout moment, par décision motivée du Préfet du département, sans indemnité à la charge de l'Etat:

- 1 - pour défaut de paiement des redevances,
- 2 - en cas d'infraction à la réglementation générale des cultures marines ou aux clauses du présent cahier des charges, au schéma des structures ou en cas de non respect des normes sanitaires de commercialisation des produits d'aquaculture,
- 3 - en cas d'atteinte portée à la gestion ou la conservation d'une aire marine protégée telle que définie à l'article L. 334-1 du code de l'environnement,
- 4 - dans le cas où une entreprise n'exploite pas, au moins, un tiers des surfaces qui lui sont concédées ou si l'emplacement concédé est resté inexploité ou insuffisamment exploité pendant une période de trois ans,
- 5 - si l'établissement se trouve exposé à des causes d'insalubrité au sens du 4° de l'article R. 231-37 du code rural,

6 - si le titulaire n'a pas obtenu l'attestation de réussite au stage de formation en cultures marines, dans les deux ans à compter de la date de la décision d'octroi de la concession, en application des dispositions du 3° de l'article 7.

Les redevances payées d'avance par le bénéficiaire restent acquises sans préjudice du droit de poursuite du recouvrement de toute somme pouvant être due.

Dans le cas où en application de l'article R923-41 du code rural et de la pêche maritime la concession est retirée par décision motivée du Préfet du département pour un motif d'utilité publique et notamment en cas de mise en oeuvre d'un plan d'utilisation de l'espace entraînant modification du secteur concerné, le concessionnaire ainsi évincé a droit pour les investissements réalisés à une indemnisation à la charge de la collectivité bénéficiaire du motif d'utilité publique, dans les conditions prévues par l'article A26 du code du domaine de l'Etat et compte tenu des éléments figurant aux tableaux annexes I et II du présent cahier des charges ou éventuellement de ceux figurant dans l'arrêté modificatif intervenu comme il est prévu à l'article 5-3.

ARTICLE 7 : REDEVANCE DOMANIALE

7.1.

Le montant de la redevance est fixée à 48,56 € par an. Elle est révisable par application des dispositions prévues par arrêté du ministre chargé des domaines après avis du ministre chargé de l'aquaculture et publié au Journal Officiel de la République Française. Elle est exigible le 1^{er} janvier de chaque année et est payable sans intérêts moratoires jusqu'au 30 juin.

La première redevance relative à la création ou à toute modification entraînant un accroissement de l'assiette de la redevance, à concurrence dudit accroissement, est calculée et recouvrée dans les conditions particulières suivantes : elle doit être acquittée dans un délai de soixante jours à compter de la date de notification de l'acte de concession ; son montant est réduit à une fraction de la redevance annuelle correspondant au nombre de mois entiers compris entre le point de départ de la concession et la fin de ladite année, les fractions de mois étant négligées.

7.2.

Dans les cas prévus à l'article 5.3. du présent cahier des charges, l'arrêté de modification doit indiquer le montant de la nouvelle redevance.

7.3.

En cas de circonstances dommageables exceptionnelles donnant lieu à intervention financière de l'Etat ou du Conseil régional, le montant de la redevance peut être réduit par décision du ministre chargé des domaines, prise sur proposition du ministre chargé de l'aquaculture.

ARTICLE 8 : DEVENIR DES OUVRAGES ET REMISE EN ETAT DES LIEUX

8.1.

Hormis les cas prévus à l'article 8.2., à l'expiration de la concession fixée par l'article 4 (premier alinéa) du présent cahier des charges, ou bien pendant la durée de la validité de la concession si celle-ci ne fait pas l'objet d'une ré-attribution, les ouvrages et installations établis par le concessionnaire doivent être intégralement démolis. Cette démolition est effectuée à ses frais ou à ceux de ses ayants droit. Le concessionnaire informe le concédant de la date du début d'exécution des travaux de démolition au moins deux mois avant celle-ci.

Pendant ce délai le concédant peut s'il le juge utile notifier au concessionnaire qu'il entend exiger le maintien des ouvrages et installations. Dans ce cas l'Etat se trouve, à compter de cette notification, subrogé à tous les droits du concessionnaire sur ces ouvrages et installations qui doivent lui être remis en l'état et sont incorporés au domaine public sans qu'il y ait lieu à indemnité à ce titre ni à passation d'un acte pour constater le transfert.

En cas de non-exécution des travaux de démolition prévus, il peut y être pourvu d'office aux frais du concessionnaire ou de ses ayants droit après mise en demeure restée sans effet. En tout état de cause, le concessionnaire sortant demeure responsable des ouvrages et installations jusqu'à leur démolition complète ou à leur incorporation dans le domaine public en vertu de l'alinéa ci-dessus.

8.2.

Les dispositions de l'article 8.1. ci-dessus ne sont pas applicables dans les cas suivants : renouvellement au profit du bénéficiaire ou de ses ayants droit (article R. 923-31 du Code rural et de la pêche maritime), concession après vacance dans les cas prévus aux articles R. 923-43 et R. 923-44 du Code rural et de la pêche maritime et ayant fait l'objet d'une indemnisation fixée par la commission des cultures marines réunie en formation restreinte, substitutions ou transferts prévus aux articles R. 923-32 à R. 923-39 du Code rural et de la pêche.

ARTICLE 9: IMPOTS

Le concessionnaire supporte seul la charge de tous les impôts et taxes auxquels est ou pourrait être assujettie la concession.

ARTICLE 10: DROITS DES TIERS

Tous droits des tiers sont et demeurent expressément réservés.

Fait à PAIMPOL, le

Signature du concessionnaire
(faire précéder de la mention « lu et approuvé »)

ANNEXE I
(Art. 2 du cahier des charges.)

Description des ouvrages en place à l'entrée en jouissance du concessionnaire.

Ouvrages appartenant à l'Etat (1)	Autres ouvrages (1)	Date d'expiration de la période d'amortissement

(1) Préciser notamment s'il s'agit:

De terre-pleins ;

De constructions comportant des aménagements spéciaux (bureaux, magasins);

D'autres constructions.

ANNEXE II
(Art. 3 du cahier des charges.)

Description des ouvrages (1)	Coûts et amortissements prévus	Date d'expiration de la période d'amortissement	Contraintes particulières

(1) Préciser notamment s'il s'agit:

De terre-pleins ;

De constructions comportant des aménagements spéciaux (bureaux, magasins) ;

D'autres constructions.

ANNEXE III
(Art. 5 du cahier des charges.)

Description des contraintes et droits de passage
<p>Arrêté préfectoral du 3 octobre 2018 portant schéma des structures des exploitations de cultures marines des Côtes d'Armor :</p> <p>Les installations en forme de tables devront avoir une hauteur maximale de 1 mètre. Elles ne pourront être installées à moins de 2 mètres du périmètre de la concession, sauf côtés des concessions contiguës à un chenal ou à une allée excédant 5 mètres de large et entre plusieurs concessions d'un même professionnel sous réserve du respect de la densité maximum.</p> <p>Le nombre de poches devra être de 4020 au maximum à l'hectare. La culture sur plus d'un étage par superposition des poches est interdite. La disposition verticale des barres de fer est interdite. La culture à plat est interdite dans les allées et entre les installations surélevées.</p>

Annexe à l'arrêté préfectoral n° 29 du 22/02/2019 portant autorisation d'exploitation de cultures marines
EXTRAIT DE CADASTRE - n° de concession : 10001956



Sources : © MEDE / OrthoLitoral v2 ©, DDTM22 / Cadastre conchylicole



PREFET DES COTES D'ARMOR

**ARRÊTÉ N° 30 du 22/02/2019
PORTANT AUTORISATION D'EXPLOITATION DE
CULTURES MARINES**

**LE PREFET
DES CÔTES D'ARMOR**

- VU le code du domaine de l'Etat, notamment ses articles L. 30 et L. 33, R. 53 à R. 57 et R. 146 ;
- VU le code des ports maritimes, notamment son article R* 631-6 (dans le cas d'autorisations d'exploitations situées dans les ports gérés par les départements ou les communes) ;
- VU le code rural et de la pêche maritime, notamment ses articles L. 911-1 et suivants, R. 231-35 à R. 231-59 , R. 237-4 et R. 237-5, R.923-9 à R. 923-49 ;
- VU le code de l'urbanisme, notamment son article L. 146-6 ;
- VU la loi n° 86-2 du 3 janvier 1986 relative à l'aménagement, la protection et la mise en valeur du littoral ;
- VU le décret n° 2009-1484 du 3 décembre 2009 relatif aux directions départementales interministérielles ;
- VU le décret n°2010-146 du 16 février 2010 modifiant le décret n° 2004-374 du 29 avril 2004 relatif aux pouvoirs des préfets, à l'organisation et à l'action des services de l'Etat dans les régions et départements ;
- VU le décret n° 2014-1608 du 26 décembre 2014 relatif à la codification de la partie réglementaire du livre IX du code rural et de la pêche maritime;
- VU l'arrêté du 6 juillet 2010 relatif aux demandes d'autorisation d'exploitation de cultures marines ;
- VU l'arrêté du 6 juillet 2010 portant approbation du cahier des charges type des autorisations d'exploitation de cultures marines sur le domaine public maritime ;
- VU l'arrêté du 30 décembre 2016 du Préfet des Cotes d'Armor donnant délégation de signature à M. Pierre BESSIN directeur départemental des territoires et de la mer des Côtes d'Armor ;
- VU la décision du 12 décembre 2018 portant subdélégation de signature ;
- VU l'arrêté préfectoral du 3 octobre 2018 portant schéma des structures ;
- VU l'arrêté préfectoral du 16 novembre 2017 modifié portant classement de salubrité ;
- VU la demande n° PL18/0148 en date du 13/09/2018;
- VU l'avis de la commission des cultures marines ;

- SUR proposition du directeur départemental des territoires et de la mer ;

A R R E T E :

Article 1 : M. THEBAULT Yannick Pierre -n° d'administré : 19793850 - et sa codétention décrite dans l'annexe jointe, né(e) le 01/04/1965, demeurant Les Brandettes - Route de l'Aubon 17450 Fouras,

est autorisé(e), par voie d'Adjonction de codétenteurs, à exploiter la concession désignée ci-dessous et située sur le domaine public maritime dans le ressort de la direction départementale des territoires et de la mer.

NUMÉRO	LOCALISATION	CARACTERISTIQUES	SURFACE OU LONGUEUR	EXPIRATION
10002553	PORT LAZO	Divers Huître - En Surélevé Terrain Découvrant (Elevage) DPM Littoral(balancem. Marée)	56,68 arcs	11/09/2022

Article 2 : La concession désignée ci-dessus est soumise :

- aux prescriptions générales rappelées dans le cahier des charges joint à la présente autorisation ;
- aux prescriptions particulières prévues dans les annexes ci-jointes.

Article 3 : Le présent arrêté peut être contesté dans les deux mois qui suivent sa notification en déposant :

- un recours gracieux auprès de l'auteur de la décision. L'absence de réponse dans un délai de deux mois fait naître une décision implicite de rejet, qui peut elle-même être déférée au tribunal administratif dans les deux mois suivants ;
- un recours contentieux devant le tribunal administratif de Rennes. La requête peut être adressée par voie électronique par le biais de l'application « télerecours citoyens » accessible depuis le site www.telerecours.fr.

Article 4 : La secrétaire générale de la préfecture et le directeur départemental des territoires et de la mer des Côtes d'Armor sont chargés, chacun en ce qui le concerne de l'exécution du présent arrêté qui sera publié au recueil des actes administratifs.

Fait à SAINT-BRIEUC, le 22/02/2019

Pour le Préfet et par délégation
Le directeur départemental des territoires et de la mer
des Côtes d'Armor

L'adjointe au chef de service
aménagement mer et littoral

Nancy LEGER

DESCRIPTIF DE LA CODETENTION

Code rural et de la pêche maritime, livre IX.

OPERATION	Adjonction de codétenteurs	NUMERO DE DEMANDE	PL18/0148
MANDATAIRE	THEBAULT Yannick Pierre - n° d'administré : 19793850 Les Brandettes - Route de l'Aubon 17450 Fouras		
CONCESSION(S)	10002553		
CODETENTEUR(S)	THEBAULT Romain - n° d'administré : 20056721 Route de l'Aubonnière 17450 Fouras Brevet professionnel, option responsable d'exploitation aquacole maritime-continentale : Stage Fait		

CAHIER DES CHARGES

ARTICLE 1 : DEFINITION DE LA CONCESSION

La définition de la concession figure dans les annexes de l'arrêté visé en titre.

ARTICLE 2 :

Le concessionnaire déclare bien connaître chaque parcelle de la concession en cause qui comporte les ouvrages décrits en annexe I de l'arrêté de concession et en accepter sans restriction ni réserve la jouissance en l'état où elle se trouve à la date d'effet de cet arrêté.

ARTICLE 3 :

Le concessionnaire est autorisé à implanter sur la parcelle concédée les ouvrages décrits en annexe II de l'arrêté attributif de concession, exclusivement destinés à permettre ou faciliter les opérations directement liées à l'exploitation des cultures marines ou exercées dans le prolongement de l'activité pour laquelle est accordée la présente concession.

Sont à la charge exclusive du concessionnaire la totalité des frais entraînés par l'installation ou l'édification des ouvrages autorisés décrits à l'annexe II, y compris, s'il y a lieu, les frais de démolition et/ou de modification des ouvrages existants et ceux rendus nécessaires par le raccordement éventuel desdits ouvrages à la voirie publique, d'une part, à l'accès à la mer, d'autre part.

ARTICLE 4 : DUREE DE LA CONCESSION.

Elle peut être renouvelée dans les conditions prévues à l'article R. 923-31 du Code rural et de la pêche maritime.

La demande de renouvellement doit être déposée cinq ans au plus et six mois au moins, avant la date d'échéance.

ARTICLE 5 : OBLIGATIONS DU CONCESSIONNAIRE .

5.1 Règles générales:

Le concessionnaire est tenu de se conformer aux dispositions d'ensemble visant la culture autorisée, intervenant dans le secteur où est situé son établissement, même si celles-ci sont mises en vigueur postérieurement au présent cahier des charges.

5.2:

Le concessionnaire est tenu d'exploiter sa concession personnellement, et exclusivement en vue de l'objet décrit à l'article 1er de l'arrêté de concession, conformément aux conditions techniques prescrites. Toute modification de l'objet de son exploitation doit au préalable être autorisée par arrêté modificatif du Préfet du département, sur demande présentée au directeur départemental des territoires et de la mer compétent et proposition de ce dernier après avis de la commission des cultures marines.

5.3:

Toute création d'ouvrages permanents ou toute modification à ceux existants doit être autorisée par arrêté modificatif du Préfet du département sur demande présentée au Directeur Départemental des Territoires et de la Mer compétent et proposition de ce dernier après avis de la commission des cultures marines. Le concessionnaire peut cependant entreprendre les travaux relatifs à l'entretien courant normal ou à la remise en état après dommage accidentel.

5.4:

Le concessionnaire supportera les frais d'établissement, d'entretien et de fonctionnement des installations de délimitation et de balisage prévus par les dispositions de l'article R. 923-13 du Code rural et de la pêche maritime, ainsi que ceux relatifs aux installations de signalisation maritime qui seraient prescrites par le service des phares et balises, au cas où de telles installations seraient rendues nécessaires.

5.5:

Le concessionnaire demeure responsable des dommages causés de son fait ou du fait de ses mandants ou employés aux ouvrages du domaine public. Il devra en particulier procéder au renflouement et à l'enlèvement de toute épave due à ses activités dans les plans d'eaux et chenaux d'accès à ses installations.

5.6 : Contraintes particulières et droits de passage

Ceux-ci sont décrits à l'annexe III de l'arrêté de concession.

5.7 : Déclaration de production

En application du 4° de l'article R. 923-11 du Code rural et de la pêche maritime, le concessionnaire est tenu de déclarer annuellement, de manière globale, la production réalisée pour l'ensemble de son exploitation selon le modèle figurant en annexe IV du présent cahier des charges.

Cette déclaration concerne la production effectivement réalisée entre le 1^{er} juillet de l'année précédente et le 30 juin de l'année en cours.

Elle concerne toutes les catégories de produits (naissain/ alevins, demi-élevage/ juvéniles ou autres) qu'il a acquis au cours de la même période .

De même, le concessionnaire déclare, toujours pour l'ensemble de son exploitation, le tonnage des produits non finis (naissain/alevins, produits de demi-élevage/juvéniles ou autre) qu'il a acquis au cours de la même période. Cette déclaration annuelle est exprimée en kilogrammes.

Cette déclaration doit être adressée au Directeur départemental des Territoires et de la Mer au plus tard le 31 juillet de chaque année avec copie à la Comité Régional de la Conchyliculture.

Par « exploitation », il faut entendre l'ensemble des concessions exploitées au sein d'une même entreprise par la même personne physique ou morale.

En cas de codétention, seul le mandataire, responsable de la codétention désigné par les autres codétenteurs (Code rural et de la pêche maritime, article R. 923-19) fournit une déclaration annuelle.

L'utilisation et la communication des informations contenues dans la déclaration annuelle ne pourront être effectuées que conformément aux lois et règlements en vigueur.

ARTICLE 6 : RETRAIT DE LA CONCESSION PRONONCE PAR L'ADMINISTRATION

Par application des dispositions de l'article R. 923-40 du Code rural et de la pêche maritime, les autorisations peuvent être modifiées, suspendues temporairement ou retirées à tout moment, par décision motivée du Préfet du département, sans indemnité à la charge de l'Etat:

1 - pour défaut de paiement des redevances,

2 - en cas d'infraction à la réglementation générale des cultures marines ou aux clauses du présent cahier des charges, au schéma des structures ou en cas de non respect des normes sanitaires de commercialisation des produits d'aquaculture,

3 - en cas d'atteinte portée à la gestion ou la conservation d'une aire marine protégée telle que définie à l'article L. 334-1 du code de l'environnement,

4 - dans le cas où une entreprise n'exploite pas, au moins, un tiers des surfaces qui lui sont concédées ou si l'emplacement concédé est resté inexploité ou insuffisamment exploité pendant une période de trois ans,

5 - si l'établissement se trouve exposé à des causes d'insalubrité au sens du 4° de l'article R. 231-37 du code rural,

6 - si le titulaire n'a pas obtenu l'attestation de réussite au stage de formation en cultures marines, dans les deux ans à compter de la date de la décision d'octroi de la concession, en application des dispositions du 3° de l'article 7.

Les redevances payées d'avance par le bénéficiaire restent acquises sans préjudice du droit de poursuite du recouvrement de toute somme pouvant être due.

Dans le cas où en application de l'article R923-41 du code rural et de la pêche maritime la concession est retirée par décision motivée du Préfet du département pour un motif d'utilité publique et notamment en cas de mise en oeuvre d'un plan d'utilisation de l'espace entraînant modification du secteur concerné, le concessionnaire ainsi évincé a droit pour les investissements réalisés à une indemnisation à la charge de la collectivité bénéficiaire du motif d'utilité publique, dans les conditions prévues par l'article A26 du code du domaine de l'Etat et compte tenu des éléments figurant aux tableaux annexes I et II du présent cahier des charges ou éventuellement de ceux figurant dans l'arrêté modificatif intervenu comme il est prévu à l'article 5-3.

ARTICLE 7 : REDEVANCE DOMANIALE

7.1.

Le montant de la redevance est fixée à 131,81 € par an. Elle est révisable par application des dispositions prévues par arrêté du ministre chargé des domaines après avis du ministre chargé de l'aquaculture et publié au Journal Officiel de la République Française. Elle est exigible le 1^{er} janvier de chaque année et est payable sans intérêts moratoires jusqu'au 30 juin.

La première redevance relative à la création ou à toute modification entraînant un accroissement de l'assiette de la redevance, à concurrence dudit accroissement, est calculée et recouvrée dans les conditions particulières suivantes : elle doit être acquittée dans un délai de soixante jours à compter de la date de notification de l'acte de concession ; son montant est réduit à une fraction de la redevance annuelle correspondant au nombre de mois entiers compris entre le point de départ de la concession et la fin de ladite année, les fractions de mois étant négligées.

7.2.

Dans les cas prévus à l'article 5.3. du présent cahier des charges, l'arrêté de modification doit indiquer le montant de la nouvelle redevance.

7.3.

En cas de circonstances dommageables exceptionnelles donnant lieu à intervention financière de l'Etat ou du Conseil régional, le montant de la redevance peut être réduit par décision du ministre chargé des domaines, prise sur proposition du ministre chargé de l'aquaculture.

ARTICLE 8 : DEVENIR DES OUVRAGES ET REMISE EN ETAT DES LIEUX

8.1.

Hormis les cas prévus à l'article 8.2., à l'expiration de la concession fixée par l'article 4 (premier alinéa) du présent cahier des charges, ou bien pendant la durée de la validité de la concession si celle-ci ne fait pas l'objet d'une ré-attribution, les ouvrages et installations établis par le concessionnaire doivent être intégralement démolis. Cette démolition est effectuée à ses frais ou à ceux de ses ayants droit. Le concessionnaire informe le concédant de la date du début d'exécution des travaux de démolition au moins deux mois avant celle-ci.

Pendant ce délai le concédant peut s'il le juge utile notifier au concessionnaire qu'il entend exiger le maintien des ouvrages et installations. Dans ce cas l'Etat se trouve, à compter de cette notification, subrogé à tous les droits du concessionnaire sur ces ouvrages et installations qui doivent lui être remis en l'état et sont incorporés au domaine public sans qu'il y ait lieu à indemnité à ce titre ni à passation d'un acte pour constater le transfert.

En cas de non-exécution des travaux de démolition prévus, il peut y être pourvu d'office aux frais du concessionnaire ou de ces ayants droit après mise en demeure restée sans effet. En tout état de cause, le concessionnaire sortant demeure responsable des ouvrages et installations jusqu'à leur démolition complète ou à leur incorporation dans le domaine public en vertu de l'alinéa ci-dessus.

8.2.

Les dispositions de l'article 8.1. ci-dessus ne sont pas applicables dans les cas suivants : renouvellement au profit du bénéficiaire ou de ses ayants droit (article R. 923-31 du Code rural et de la pêche maritime), concession après vacance dans les cas prévus aux articles R. 923-43 et R. 923-44 du Code rural et de la pêche maritime et ayant fait l'objet d'une indemnisation fixée par la commission des cultures marines réunie en formation restreinte, substitutions ou transferts prévus aux articles R. 923-32 à R. 923-39 du Code rural et de la pêche.

ARTICLE 9: IMPOTS

Le concessionnaire supporte seul la charge de tous les impôts et taxes auxquels est ou pourrait être assujettie la concession.

ARTICLE 10: DROITS DES TIERS

Tous droits des tiers sont et demeurent expressément réservés.

Fait à PAIMPOL, le

Signature du concessionnaire
(faire précéder de la mention « lu et approuvé »)

ANNEXE I
(Art. 2 du cahier des charges.)

Description des ouvrages en place à l'entrée en jouissance du concessionnaire.

Ouvrages appartenant à l'Etat (1)	Autres ouvrages (1)	Date d'expiration de la période d'amortissement

(1) Préciser notamment s'il s'agit:

De terre-pleins ;

De constructions comportant des aménagements spéciaux (bureaux, magasins);

D'autres constructions.

ANNEXE II
(Art. 3 du cahier des charges.)

Description des ouvrages (1)	Coûts et amortissements prévus	Date d'expiration de la période d'amortissement	Contraintes particulières

(1) Préciser notamment s'il s'agit:

De terre-pleins ;

De constructions comportant des aménagements spéciaux (bureaux, magasins) ;

D'autres constructions.

ANNEXE III
(Art. 5 du cahier des charges.)

Description des contraintes et droits de passage

Arrêté préfectoral du 3 octobre 2018 portant schéma des structures des exploitations de cultures marines des Côtes d'Armor :

Les installations en forme de tables devront avoir une hauteur maximale de 1 mètre. Elles ne pourront être installées à moins de 2 mètres du périmètre de la concession, sauf côtés des concessions contiguës à un chenal ou à une allée excédant 5 mètres de large et entre plusieurs concessions d'un même professionnel sous réserve du respect de la densité maximum.

Le nombre de poches devra être de 4020 au maximum à l'hectare.

La culture sur plus d'un étage par superposition des poches est interdite.

La disposition verticale des barres de fer est interdite.

La culture à plat est interdite dans les allées et entre les installations surélevées.

Annexe à l'arrêté préfectoral n° 30 du 22/02/2019 portant autorisation d'exploitation de cultures marines
EXTRAIT DE CADASTRE - n° de concession : 10002553



PREFET DES COTES D'ARMOR

**ARRÊTÉ N° 31 du 22/02/2019
PORTANT AUTORISATION D'EXPLOITATION DE
CULTURES MARINES**

**LE PREFET
DES CÔTES D'ARMOR**

- VU le code du domaine de l'Etat, notamment ses articles L. 30 et L. 33, R. 53 à R. 57 et R. 146 ;
- VU le code des ports maritimes, notamment son article R* 631-6 (dans le cas d'autorisations d'exploitations situées dans les ports gérés par les départements ou les communes) ;
- VU le code rural et de la pêche maritime, notamment ses articles L. 911-1 et suivants, R. 231-35 à R. 231-59 , R. 237-4 et R. 237-5, R.923-9 à R. 923-49 ;
- VU le code de l'urbanisme, notamment son article L. 146-6 ;
- VU la loi n° 86-2 du 3 janvier 1986 relative à l'aménagement, la protection et la mise en valeur du littoral ;
- VU le décret n° 2009-1484 du 3 décembre 2009 relatif aux directions départementales interministérielles ;
- VU le décret n°2010-146 du 16 février 2010 modifiant le décret n° 2004-374 du 29 avril 2004 relatif aux pouvoirs des préfets, à l'organisation et à l'action des services de l'Etat dans les régions et départements ;
- VU le décret n° 2014-1608 du 26 décembre 2014 relatif à la codification de la partie réglementaire du livre IX du code rural et de la pêche maritime;
- VU l'arrêté du 6 juillet 2010 relatif aux demandes d'autorisation d'exploitation de cultures marines ;
- VU l'arrêté du 6 juillet 2010 portant approbation du cahier des charges type des autorisations d'exploitation de cultures marines sur le domaine public maritime ;
- VU l'arrêté du 30 décembre 2016 du Préfet des Cotes d'Armor donnant délégation de signature à M. Pierre BESSIN directeur départemental des territoires et de la mer des Côtes d'Armor ;
- VU la décision du 12 décembre 2018 portant subdélégation de signature ;
- VU l'arrêté préfectoral du 3 octobre 2018 portant schéma des structures ;
- VU l'arrêté préfectoral du 16 novembre 2017 modifié portant classement de salubrité ;
- VU la demande n° PL18/0148 en date du 13/09/2018;
- VU l'avis de la commission des cultures marines ;

- SUR proposition du directeur départemental des territoires et de la mer ;

A R R E T E :

Article 1 : M. THEBAULT Yannick Pierre -n° d'administré : 19793850 - et sa codétention décrite dans l'annexe jointe, né(e) le 01/04/1965, demeurant Les Brandettes - Route de l'Aubon 17450 Fouras,

est autorisé(e), par voie d'Adjonction de codétenteurs, à exploiter la concession désignée ci-dessous et située sur le domaine public maritime dans le ressort de la direction départementale des territoires et de la mer.

NUMÉRO	LOCALISATION	CARACTERISTIQUES	SURFACE OU LONGUEUR	EXPIRATION
15002988	PORT LAZO	Divers Huître - En Surélevé Terrain Découvrant (Élevage) DPM Littoral(balancem. Marée)	49 ares	03/05/2035

Article 2 : La concession désignée ci-dessus est soumise :

- aux prescriptions générales rappelées dans le cahier des charges joint à la présente autorisation ;
- aux prescriptions particulières prévues dans les annexes ci-jointes.

Article 3 : Le présent arrêté peut être contesté dans les deux mois qui suivent sa notification en déposant :

- un recours gracieux auprès de l'auteur de la décision. L'absence de réponse dans un délai de deux mois fait naître une décision implicite de rejet, qui peut elle-même être déférée au tribunal administratif dans les deux mois suivants ;
- un recours contentieux devant le tribunal administratif de Rennes. La requête peut être adressée par voie électronique par le biais de l'application « télérecours citoyens » accessible depuis le site www.telerecours.fr.

Article 4 : La secrétaire générale de la préfecture et le directeur départemental des territoires et de la mer des Côtes d'Armor sont chargés, chacun en ce qui le concerne de l'exécution du présent arrêté qui sera publié au recueil des actes administratifs.

Fait à SAINT-BRIEUC, le 22/02/2019

Pour le Préfet et par délégation
Le directeur départemental des territoires et de la mer
des Côtes d'Armor

L'adjointe au chef de service
aménagement mer et littoral

Nancy LEGER

DESCRIPTIF DE LA CODETENTION

Code rural et de la pêche maritime, livre IX.

OPERATION	Adjonction de codétenteurs	NUMERO DE DEMANDE	PL18/0148
MANDATAIRE	THEBAULT Yannick Pierre - n° d'administré : 19793850 Les Brandettes - Route de l'Aubon 17450 Fouras -		
CONCESSION(S)	15002988		
CODETENTEUR(S)	THEBAULT Romain - n° d'administré : 20056721 Route de l'Aubonniere 17450 Fouras Brevet professionnel, option responsable d'exploitation aquacole maritime-continentale : Stage Fait		

CAHIER DES CHARGES

ARTICLE 1 : DEFINITION DE LA CONCESSION

La définition de la concession figure dans les annexes de l'arrêté visé en titre.

ARTICLE 2 :

Le concessionnaire déclare bien connaître chaque parcelle de la concession en cause qui comporte les ouvrages décrits en annexe I de l'arrêté de concession et en accepter sans restriction ni réserve la jouissance en l'état où elle se trouve à la date d'effet de cet arrêté.

ARTICLE 3 :

Le concessionnaire est autorisé à implanter sur la parcelle concédée les ouvrages décrits en annexe II de l'arrêté attributif de concession, exclusivement destinés à permettre ou faciliter les opérations directement liées à l'exploitation des cultures marines ou exercées dans le prolongement de l'activité pour laquelle est accordée la présente concession.

Sont à la charge exclusive du concessionnaire la totalité des frais entraînés par l'installation ou l'édification des ouvrages autorisés décrits à l'annexe II, y compris, s'il y a lieu, les frais de démolition et/ou de modification des ouvrages existants et ceux rendus nécessaires par le raccordement éventuel desdits ouvrages à la voirie publique, d'une part, à l'accès à la mer, d'autre part.

ARTICLE 4 : DUREE DE LA CONCESSION.

Elle peut être renouvelée dans les conditions prévues à l'article R. 923-31 du Code rural et de la pêche maritime.
La demande de renouvellement doit être déposée cinq ans au plus et six mois au moins, avant la date d'échéance.

ARTICLE 5 : OBLIGATIONS DU CONCESSIONNAIRE .

5.1 Règles générales:

Le concessionnaire est tenu de se conformer aux dispositions d'ensemble visant la culture autorisée, intervenant dans le secteur où est situé son établissement, même si celles-ci sont mises en vigueur postérieurement au présent cahier des charges.

5.2 :

Le concessionnaire est tenu d'exploiter sa concession personnellement, et exclusivement en vue de l'objet décrit à l'article Ier de l'arrêté de concession, conformément aux conditions techniques prescrites. Toute modification de l'objet de son exploitation doit au préalable être autorisée par arrêté modificatif du Préfet du département, sur demande présentée au directeur départemental des territoires et de la mer compétent et proposition de ce dernier après avis de la commission des cultures marines.

5.3 :

Toute création d'ouvrages permanents ou toute modification à ceux existants doit être autorisée par arrêté modificatif du Préfet du département sur demande présentée au Directeur Départemental des Territoires et de la Mer compétent et proposition de ce dernier après avis de la commission des cultures marines. Le concessionnaire peut cependant entreprendre les travaux relatifs à l'entretien courant normal ou à la remise en état après dommage accidentel.

5.4 :

Le concessionnaire supportera les frais d'établissement, d'entretien et de fonctionnement des installations de délimitation et de balisage prévus par les dispositions de l'article R. 923-13 du Code rural et de la pêche maritime, ainsi que ceux relatifs aux installations de signalisation maritime qui seraient prescrites par le service des phares et balises, au cas où de telles installations seraient rendues nécessaires.

5.5 :

Le concessionnaire demeure responsable des dommages causés de son fait ou du fait de ses mandants ou employés aux ouvrages du domaine public. Il devra en particulier procéder au renflouement et à l'enlèvement de toute épave due à ses activités dans les plans d'eau et chenaux d'accès à ses installations.

5.6 : Contraintes particulières et droits de passage

Ceux-ci sont décrits à l'annexe III de l'arrêté de concession.

5.7 : Déclaration de production

En application du 4° de l'article R. 923-11 du Code rural et de la pêche maritime, le concessionnaire est tenu de déclarer annuellement, de manière globale, la production réalisée pour l'ensemble de son exploitation selon le modèle figurant en annexe IV du présent cahier des charges.

Cette déclaration concerne la production effectivement réalisée entre le 1^{er} juillet de l'année précédente et le 30 juin de l'année en cours.

Elle concerne toutes les catégories de produits (naissain/ alevins, demi-élevage/ juvéniles ou autres) qu'il a acquis au cours de la même période .

De même, le concessionnaire déclare, toujours pour l'ensemble de son exploitation, le tonnage des produits non finis (naissain/alevins, produits de demi-élevage/juvéniles ou autre) qu'il a acquis au cours de la même période. Cette déclaration annuelle est exprimée en kilogrammes.

Cette déclaration doit être adressée au Directeur départemental des Territoires et de la Mer au plus tard le 31 juillet de chaque année avec copie à la Comité Régional de la Conchyliculture.

Par « exploitation », il faut entendre l'ensemble des concessions exploitées au sein d'une même entreprise par la même personne physique ou morale.

En cas de codétention, seul le mandataire, responsable de la codétention désigné par les autres codétenteurs (Code rural et de la pêche maritime, article R. 923-19) fournit une déclaration annuelle.

L'utilisation et la communication des informations contenues dans la déclaration annuelle ne pourront être effectuées que conformément aux lois et règlements en vigueur.

ARTICLE 6 : RETRAIT DE LA CONCESSION PRONONCE PAR L'ADMINISTRATION

Par application des dispositions de l'article R. 923-40 du Code rural et de la pêche maritime, les autorisations peuvent être modifiées, suspendues temporairement ou retirées à tout moment, par décision motivée du Préfet du département, sans indemnité à la charge de l'Etat:

- 1 - pour défaut de paiement des redevances,
- 2 - en cas d'infraction à la réglementation générale des cultures marines ou aux clauses du présent cahier des charges, au schéma des structures ou en cas de non respect des normes sanitaires de commercialisation des produits d'aquaculture,
- 3 - en cas d'atteinte portée à la gestion ou la conservation d'une aire marine protégée telle que définie à l'article L. 334-I du code de l'environnement,
- 4 - dans le cas où une entreprise n'exploite pas, au moins, un tiers des surfaces qui lui sont concédées ou si l'emplacement concédé est resté inexploité ou insuffisamment exploité pendant une période de trois ans,
- 5 - si l'établissement se trouve exposé à des causes d'insalubrité au sens du 4° de l'article R. 231-37 du code rural,

6 - si le titulaire n'a pas obtenu l'attestation de réussite au stage de formation en cultures marines, dans les deux ans à compter de la date de la décision d'octroi de la concession, en application des dispositions du 3° de l'article 7.

Les redevances payées d'avance par le bénéficiaire restent acquises sans préjudice du droit de poursuite du recouvrement de toute somme pouvant être due.

Dans le cas où en application de l'article R923-41 du code rural et de la pêche maritime la concession est retirée par décision motivée du Préfet du département pour un motif d'utilité publique et notamment en cas de mise en oeuvre d'un plan d'utilisation de l'espace entraînant modification du secteur concerné, le concessionnaire ainsi évincé a droit pour les investissements réalisés à une indemnisation à la charge de la collectivité bénéficiaire du motif d'utilité publique, dans les conditions prévues par l'article A26 du code du domaine de l'Etat et compte tenu des éléments figurant aux tableaux annexes I et II du présent cahier des charges ou éventuellement de ceux figurant dans l'arrêté modificatif intervenu comme il est prévu à l'article 5-3.

ARTICLE 7 : REDEVANCE DOMANIALE

7.1.

Le montant de la redevance est fixé à 113,31 € par an. Elle est révisable par application des dispositions prévues par arrêté du ministre chargé des domaines après avis du ministre chargé de l'aquaculture et publié au Journal Officiel de la République Française. Elle est exigible le 1^{er} janvier de chaque année et est payable sans intérêts moratoires jusqu'au 30 juin.

La première redevance relative à la création ou à toute modification entraînant un accroissement de l'assiette de la redevance, à concurrence dudit accroissement, est calculée et recouvrée dans les conditions particulières suivantes : elle doit être acquittée dans un délai de soixante jours à compter de la date de notification de l'acte de concession ; son montant est réduit à une fraction de la redevance annuelle correspondant au nombre de mois entiers compris entre le point de départ de la concession et la fin de ladite année, les fractions de mois étant négligées.

7.2.

Dans les cas prévus à l'article 5.3. du présent cahier des charges, l'arrêté de modification doit indiquer le montant de la nouvelle redevance.

7.3.

En cas de circonstances dommageables exceptionnelles donnant lieu à intervention financière de l'Etat ou du Conseil régional, le montant de la redevance peut être réduit par décision du ministre chargé des domaines, prise sur proposition du ministre chargé de l'aquaculture.

ARTICLE 8 : DEVENIR DES OUVRAGES ET REMISE EN ETAT DES LIEUX

8.1.

Hormis les cas prévus à l'article 8.2., à l'expiration de la concession fixée par l'article 4 (premier alinéa) du présent cahier des charges, ou bien pendant la durée de la validité de la concession si celle-ci ne fait pas l'objet d'une ré-attribution, les ouvrages et installations établis par le concessionnaire doivent être intégralement démolis. Cette démolition est effectuée à ses frais ou à ceux de ses ayants droit. Le concessionnaire informe le concédant de la date du début d'exécution des travaux de démolition au moins deux mois avant celle-ci.

Pendant ce délai le concédant peut s'il le juge utile notifier au concessionnaire qu'il entend exiger le maintien des ouvrages et installations. Dans ce cas l'Etat se trouve, à compter de cette notification, subrogé à tous les droits du concessionnaire sur ces ouvrages et installations qui doivent lui être remis en l'état et sont incorporés au domaine public sans qu'il y ait lieu à indemnité à ce titre ni à passation d'un acte pour constater le transfert.

En cas de non-exécution des travaux de démolition prévus, il peut y être pourvu d'office aux frais du concessionnaire ou de ces ayants droit après mise en demeure restée sans effet. En tout état de cause, le concessionnaire sortant demeure responsable des ouvrages et installations jusqu'à leur démolition complète ou à leur incorporation dans le domaine public en vertu de l'alinéa ci-dessus.

8.2.

Les dispositions de l'article 8.1. ci-dessus ne sont pas applicables dans les cas suivants :
renouvellement au profit du bénéficiaire ou de ses ayants droit (article R. 923-31 du Code rural et de la pêche maritime),
concession après vacance dans les cas prévus aux articles R. 923-43 et R. 923-44 du Code rural et de la pêche maritime et ayant fait l'objet d'une indemnisation fixée par la commission des cultures marines réunie en formation restreinte,
substitutions ou transferts prévus aux articles R. 923-32 à R. 923-39 du Code rural et de la pêche.

ARTICLE 9: IMPOTS

Le concessionnaire supporte seul la charge de tous les impôts et taxes auxquels est ou pourrait être assujettie la concession.

ARTICLE 10: DROITS DES TIERS

Tous droits des tiers sont et demeurent expressément réservés.

Fait à PAIMPOL, le

Signature du concessionnaire
(faire précéder de la mention « lu et approuvé »)

ANNEXE I
(Art. 2 du cahier des charges.)

Description des ouvrages en place à l'entrée en jouissance du concessionnaire.

Ouvrages appartenant à l'Etat (1)	Autres ouvrages (1)	Date d'expiration de la période d'amortissement

(1) Préciser notamment s'il s'agit:

De terre-pleins ;

De constructions comportant des aménagements spéciaux (bureaux, magasins);

D'autres constructions.

ANNEXE II
(Art. 3 du cahier des charges.)

Description des ouvrages (1)	Coûts et amortissements prévus	Date d'expiration de la période d'amortissement	Contraintes particulières

(1) Préciser notamment s'il s'agit:

De terre-pleins ;

De constructions comportant des aménagements spéciaux (bureaux, magasins) ;

D'autres constructions.

ANNEXE III
(Art. 5 du cahier des charges.)

Description des contraintes et droits de passage
<p>Arrêté préfectoral du 3 octobre 2018 portant schéma des structures des exploitations de cultures marines des Côtes d'Armor :</p> <p>Les installations en forme de tables devront avoir une hauteur maximale de 1 mètre. Elles ne pourront être installées à moins de 2 mètres du périmètre de la concession, sauf côtés des concessions contiguës à un chenal ou à une allée excédant 5 mètres de large et entre plusieurs concessions d'un même professionnel sous réserve du respect de la densité maximum.</p> <p>Le nombre de poches devra être de 4020 au maximum à l'hectare. La culture sur plus d'un étage par superposition des poches est interdite. La disposition verticale des barres de fer est interdite. La culture à plat est interdite dans les allées et entre les installations surélevées.</p>

Annexe à l'arrêté préfectoral n° 31 du 22/02/2019 portant autorisation d'exploitation de cultures marines
EXTRAIT DE CADASTRE - n° de concession : 15002988

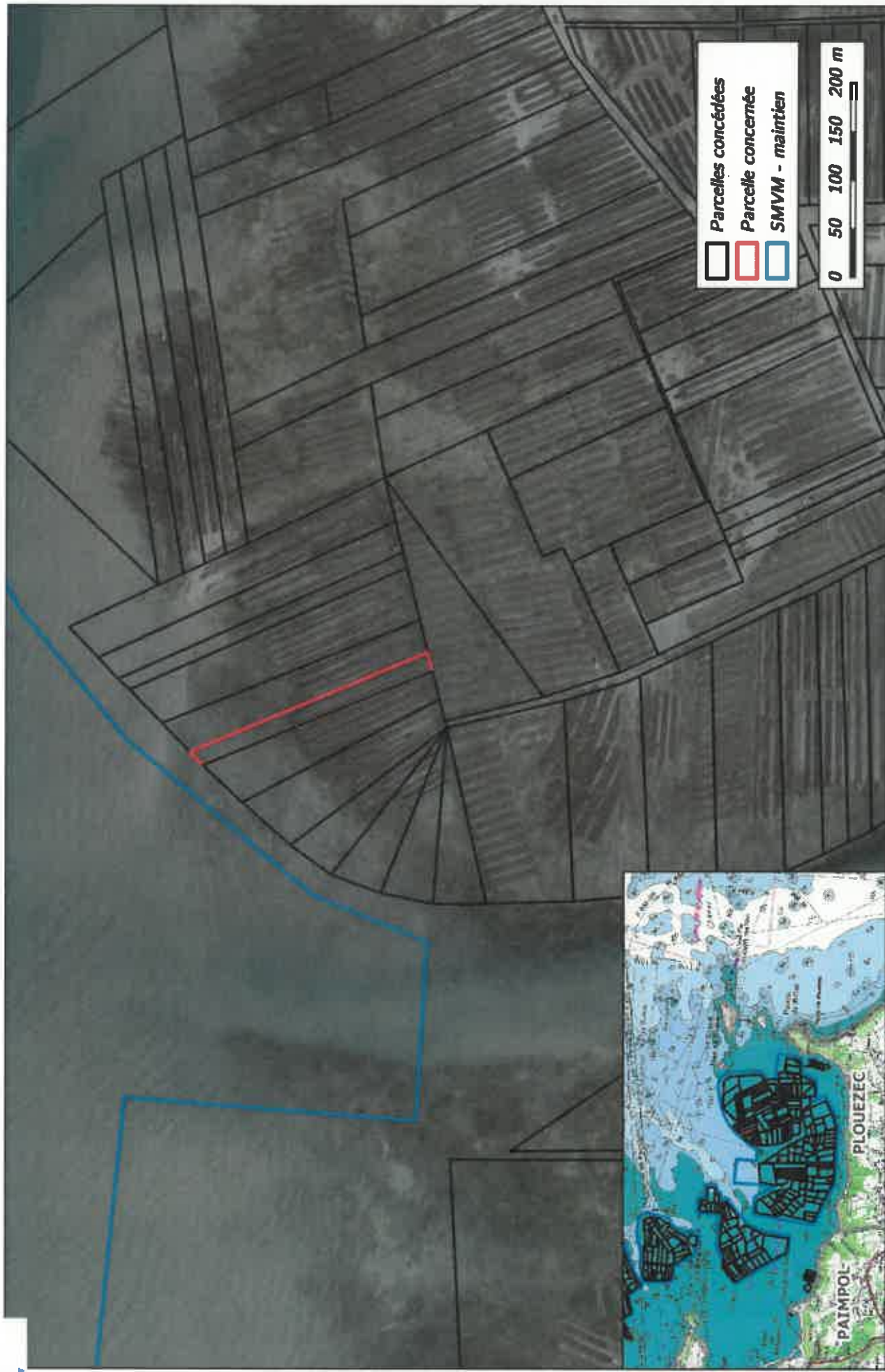

Sources : © MEDDE / Orthoimage v2 ©, DDTM22 / Cadastre conchyicole

PREFET DES COTES D'ARMOR

**ARRÊTÉ N° 32 du 22/02/2019
PORTANT AUTORISATION D'EXPLOITATION DE
CULTURES MARINES**

**LE PREFET
DES CÔTES D'ARMOR**

- VU le code du domaine de l'Etat, notamment ses articles L. 30 et L. 33, R. 53 à R. 57 et R. 146 ;
- VU le code des ports maritimes, notamment son article R* 631-6 (dans le cas d'autorisations d'exploitations situées dans les ports gérés par les départements ou les communes) ;
- VU le code rural et de la pêche maritime, notamment ses articles L. 911-1 et suivants, R. 231-35 à R. 231-59 , R. 237-4 et R. 237-5, R.923-9 à R. 923-49 ;
- VU le code de l'urbanisme, notamment son article L. 146-6 ;
- VU la loi n° 86-2 du 3 janvier 1986 relative à l'aménagement, la protection et la mise en valeur du littoral ;
- VU le décret n° 2009-1484 du 3 décembre 2009 relatif aux directions départementales interministérielles ;
- VU le décret n°2010-146 du 16 février 2010 modifiant le décret n° 2004-374 du 29 avril 2004 relatif aux pouvoirs des préfets, à l'organisation et à l'action des services de l'Etat dans les régions et départements ;
- VU le décret n° 2014-1608 du 26 décembre 2014 relatif à la codification de la partie réglementaire du livre IX du code rural et de la pêche maritime;
- VU l'arrêté du 6 juillet 2010 relatif aux demandes d'autorisation d'exploitation de cultures marines ;
- VU l'arrêté du 6 juillet 2010 portant approbation du cahier des charges type des autorisations d'exploitation de cultures marines sur le domaine public maritime ;
- VU l'arrêté du 30 décembre 2016 du Préfet des Cotes d'Armor donnant délégation de signature à M. Pierre BESSIN directeur départemental des territoires et de la mer des Côtes d'Armor ;
- VU la décision du 12 décembre 2018 portant subdélégation de signature ;
- VU l'arrêté préfectoral du 3 octobre 2018 portant schéma des structures ;
- VU l'arrêté préfectoral du 16 novembre 2017 modifié portant classement de salubrité ;
- VU la demande n° PL18/0148 en date du 13/09/2018;
- VU l'avis de la commission des cultures marines ;
- SUR proposition du directeur départemental des territoires et de la mer ;

ARRETE :

Article 1 : M. THEBAULT Yannick Pierre -n° d'administré : 19793850 - et sa codétention décrite dans l'annexe jointe, né(e) le 01/04/1965, demeurant Les Brandettes - Route de l'Aubon 17450 Fouras,

est autorisé(e), par voie d'Adjonction de codétenteurs, à exploiter la concession désignée ci-dessous et située sur le domaine public maritime dans le ressort de la direction départementale des territoires et de la mer.

NUMÉRO	LOCALISATION	CARACTERISTIQUES	SURFACE OU LONGUEUR	EXPIRATION
15003089	PORT LAZO	Divers Huître - En Surélevé Terrain Découvrant (Elevage) DPM Littoral (balancement, Marée)	100 ares	03/05/2035

Article 2 : La concession désignée ci-dessus est soumise :

- aux prescriptions générales rappelées dans le cahier des charges joint à la présente autorisation ;
- aux prescriptions particulières prévues dans les annexes ci-jointes.

Article 3 : Le présent arrêté peut être contesté dans les deux mois qui suivent sa notification en déposant :

- un recours gracieux auprès de l'auteur de la décision. L'absence de réponse dans un délai de deux mois fait naître une décision implicite de rejet, qui peut elle-même être déférée au tribunal administratif dans les deux mois suivants ;
- un recours contentieux devant le tribunal administratif de Rennes. La requête peut être adressée par voie électronique par le biais de l'application « télerecours citoyens » accessible depuis le site www.telerecours.fr.

Article 4 : La secrétaire générale de la préfecture et le directeur départemental des territoires et de la mer des Côtes d'Armor sont chargés, chacun en ce qui le concerne de l'exécution du présent arrêté qui sera publié au recueil des actes administratifs.

Fait à SAINT-BRIEUC, le 22/02/2019

Pour le Préfet et par délégation
Le directeur départemental des territoires et de la mer
des Côtes d'Armor

L'adjointe au chef de service
aménagement mer et littoral

Nancy LEGER

DESCRIPTIF DE LA CODETENTION

Code rural et de la pêche maritime, livre IX.

OPERATION	Adjonction de codétenteurs	NUMERO DE DEMANDE	PL18/0148
------------------	-----------------------------------	--------------------------	------------------

MANDATAIRE	THEBAULT Yannick Pierre - n° d'administré : 19793850 Les Brandettes - Route de l'Aubon 17450 Fouras -
-------------------	--

CONCESSION(S)	15003089
CODETENTEUR(S)	THEBAULT Romain - n° d'administré : 20056721 Route de l'Aubonniere 17450 Fouras Brevet professionnel, option responsable d'exploitation aquacole maritime-continentale : Stage Fait

CAHIER DES CHARGES

ARTICLE 1 : DEFINITION DE LA CONCESSION

La définition de la concession figure dans les annexes de l'arrêté visé en titre.

ARTICLE 2 :

Le concessionnaire déclare bien connaître chaque parcelle de la concession en cause qui comporte les ouvrages décrits en annexe I de l'arrêté de concession et en accepter sans restriction ni réserve la jouissance en l'état où elle se trouve à la date d'effet de cet arrêté.

ARTICLE 3 :

Le concessionnaire est autorisé à implanter sur la parcelle concédée les ouvrages décrits en annexe II de l'arrêté attributif de concession, exclusivement destinés à permettre ou faciliter les opérations directement liées à l'exploitation des cultures marines ou exercées dans le prolongement de l'activité pour laquelle est accordée la présente concession.

Sont à la charge exclusive du concessionnaire la totalité des frais entraînés par l'installation ou l'édification des ouvrages autorisés décrits à l'annexe II, y compris, s'il y a lieu, les frais de démolition et/ou de modification des ouvrages existants et ceux rendus nécessaires par le raccordement éventuel de dits ouvrages à la voirie publique, d'une part, à l'accès à la mer, d'autre part.

ARTICLE 4 : DUREE DE LA CONCESSION.

Elle peut être renouvelée dans les conditions prévues à l'article R. 923-31 du Code rural et de la pêche maritime.

La demande de renouvellement doit être déposée cinq ans au plus et six mois au moins, avant la date d'échéance.

ARTICLE 5 : OBLIGATIONS DU CONCESSIONNAIRE .

5.1 Règles générales:

Le concessionnaire est tenu de se conformer aux dispositions d'ensemble visant la culture autorisée, intervenant dans le secteur où est situé son établissement, même si celles-ci sont mises en vigueur postérieurement au présent cahier des charges.

5.2 :

Le concessionnaire est tenu d'exploiter sa concession personnellement, et exclusivement en vue de l'objet décrit à l'article 1er de l'arrêté de concession, conformément aux conditions techniques prescrites. Toute modification de l'objet de son exploitation doit au préalable être autorisée par arrêté modificatif du Préfet du département, sur demande présentée au directeur départemental des territoires et de la mer compétent et proposition de ce dernier après avis de la commission des cultures marines.

5.3 :

Toute création d'ouvrages permanents ou toute modification à ceux existants doit être autorisée par arrêté modificatif du Préfet du département sur demande présentée au Directeur Départemental des Territoires et de la Mer compétent et proposition de ce dernier après avis de la commission des cultures marines. Le concessionnaire peut cependant entreprendre les travaux relatifs à l'entretien courant normal ou à la remise en état après dommage accidentel.

5.4 :

Le concessionnaire supportera les frais d'établissement, d'entretien et de fonctionnement des installations de délimitation et de balisage prévus par les dispositions de l'article R. 923-13 du Code rural et de la pêche maritime, ainsi que ceux relatifs aux installations de signalisation maritime qui seraient prescrites par le service des phares et balises, au cas où de telles installations seraient rendues nécessaires.

5.5 :

Le concessionnaire demeure responsable des dommages causés de son fait ou du fait de ses mandants ou employés aux ouvrages du domaine public. Il devra en particulier procéder au renflouement et à l'enlèvement de toute épave due à ses activités dans les plans d'eau et chenaux d'accès à ses installations.

5.6 : Contraintes particulières et droits de passage

Ceux-ci sont décrits à l'annexe III de l'arrêté de concession.

5.7 : Déclaration de production

En application du 4° de l'article R. 923-11 du Code rural et de la pêche maritime, le concessionnaire est tenu de déclarer annuellement, de manière globale, la production réalisée pour l'ensemble de son exploitation selon le modèle figurant en annexe IV du présent cahier des charges.

Cette déclaration concerne la production effectivement réalisée entre le 1^{er} juillet de l'année précédente et le 30 juin de l'année en cours.

Elle concerne toutes les catégories de produits (naissain/ alevins, demi-élevage/ juvéniles ou autres) qu'il a acquis au cours de la même période .

De même, le concessionnaire déclare, toujours pour l'ensemble de son exploitation, le tonnage des produits non finis (naissain/alevins, produits de demi-élevage/juveniles ou autre) qu'il a acquis au cours de la même période. Cette déclaration annuelle est exprimée en kilogrammes.

Cette déclaration doit être adressée au Directeur départemental des Territoires et de la Mer au plus tard le 31 juillet de chaque année avec copie à la Comité Régional de la Conchyliculture.

Par « exploitation », il faut entendre l'ensemble des concessions exploitées au sein d'une même entreprise par la même personne physique ou morale.

En cas de codétention, seul le mandataire, responsable de la codétention désigné par les autres codétenteurs (Code rural et de la pêche maritime, article R. 923-19) fournit une déclaration annuelle.

L'utilisation et la communication des informations contenues dans la déclaration annuelle ne pourront être effectuées que conformément aux lois et règlements en vigueur.

ARTICLE 6 : RETRAIT DE LA CONCESSION PRONONCE PAR L'ADMINISTRATION

Par application des dispositions de l'article R. 923-40 du Code rural et de la pêche maritime, les autorisations peuvent être modifiées, suspendues temporairement ou retirées à tout moment, par décision motivée du Préfet du département, sans indemnité à la charge de l'Etat:

1 - pour défaut de paiement des redevances,

2 - en cas d'infraction à la réglementation générale des cultures marines ou aux clauses du présent cahier des charges, au schéma des structures ou en cas de non respect des normes sanitaires de commercialisation des produits d'aquaculture,

3 - en cas d'atteinte portée à la gestion ou la conservation d'une aire marine protégée telle que définie à l'article L. 334-1 du code de l'environnement,

4 - dans le cas où une entreprise n'exploite pas, au moins, un tiers des surfaces qui lui sont concédées ou si l'emplacement concédé est resté inexploité ou insuffisamment exploité pendant une période de trois ans,

5 - si l'établissement se trouve exposé à des causes d'insalubrité au sens du 4° de l'article R. 231-37 du code rural,

6 - si le titulaire n'a pas obtenu l'attestation de réussite au stage de formation en cultures marines, dans les deux ans à compter de la date de la décision d'octroi de la concession, en application des dispositions du 3° de l'article 7.

Les redevances payées d'avance par le bénéficiaire restent acquises sans préjudice du droit de poursuite du recouvrement de toute somme pouvant être due.

Dans le cas où en application de l'article R923-41 du code rural et de la pêche maritime la concession est retirée par décision motivée du Préfet du département pour un motif d'utilité publique et notamment en cas de mise en oeuvre d'un plan d'utilisation de l'espace entraînant modification du secteur concerné, le concessionnaire ainsi évincé a droit pour les investissements réalisés à une indemnisation à la charge de la collectivité bénéficiaire du motif d'utilité publique, dans les conditions prévues par l'article A26 du code du domaine de l'Etat et compte tenu des éléments figurant aux tableaux annexes I et II du présent cahier des charges ou éventuellement de ceux figurant dans l'arrêté modificatif intervenu comme il est prévu à l'article 5-3.

ARTICLE 7 : REDEVANCE DOMANIALE

7.1.

Le montant de la redevance est fixée à 231,25 € par an. Elle est révisable par application des dispositions prévues par arrêté du ministre chargé des domaines après avis du ministre chargé de l'aquaculture et publié au Journal Officiel de la République Française. Elle est exigible le 1^{er} janvier de chaque année et est payable sans intérêts moratoires jusqu'au 30 juin.

La première redevance relative à la création ou à toute modification entraînant un accroissement de l'assiette de la redevance, à concurrence dudit accroissement, est calculée et recouvrée dans les conditions particulières suivantes : elle doit être acquittée dans un délai de soixante jours à compter de la date de notification de l'acte de concession ; son montant est réduit à une fraction de la redevance annuelle correspondant au nombre de mois entiers compris entre le point de départ de la concession et la fin de ladite année, les fractions de mois étant négligées.

7.2.

Dans les cas prévus à l'article 5.3. du présent cahier des charges, l'arrêté de modification doit indiquer le montant de la nouvelle redevance.

7.3.

En cas de circonstances dommageables exceptionnelles donnant lieu à intervention financière de l'Etat ou du Conseil régional, le montant de la redevance peut être réduit par décision du ministre chargé des domaines, prise sur proposition du ministre chargé de l'aquaculture.

ARTICLE 8 : DEVENIR DES OUVRAGES ET REMISE EN ETAT DES LIEUX

8.1.

Hormis les cas prévus à l'article 8.2., à l'expiration de la concession fixée par l'article 4 (premier alinéa) du présent cahier des charges, ou bien pendant la durée de la validité de la concession si celle-ci ne fait pas l'objet d'une ré-attribution, les ouvrages et installations établis par le concessionnaire doivent être intégralement démolis. Cette démolition est effectuée à ses frais ou à ceux de ses ayants droit. Le concessionnaire informe le concédant de la date du début d'exécution des travaux de démolition au moins deux mois avant celle-ci.

Pendant ce délai le concédant peut s'il le juge utile notifier au concessionnaire qu'il entend exiger le maintien des ouvrages et installations. Dans ce cas l'Etat se trouve, à compter de cette notification, subrogé à tous les droits du concessionnaire sur ces ouvrages et installations qui doivent lui être remis en l'état et sont incorporés au domaine public sans qu'il y ait lieu à indemnité à ce titre ni à passation d'un acte pour constater le transfert.

En cas de non-exécution des travaux de démolition prévus, il peut y être pourvu d'office aux frais du concessionnaire ou de ces ayants droit après mise en demeure restée sans effet. En tout état de cause, le concessionnaire sortant demeure responsable des ouvrages et installations jusqu'à leur démolition complète ou à leur incorporation dans le domaine public en vertu de l'alinéa ci-dessus.

8.2.

Les dispositions de l'article 8.1. ci-dessus ne sont pas applicables dans les cas suivants:
renouvellement au profit du bénéficiaire ou de ses ayants droit (article R. 923-31 du Code rural et de la pêche maritime),
concession après vacance dans les cas prévus aux articles R. 923-43 et R. 923-44 du Code rural et de la pêche maritime et ayant fait l'objet d'une indemnisation fixée par la commission des cultures marines réunie en formation restreinte,
substitutions ou transferts prévus aux articles R. 923-32 à R. 923-39 du Code rural et de la pêche.

ARTICLE 9: IMPOTS

Le concessionnaire supporte seul la charge de tous les impôts et taxes auxquels est ou pourrait être assujettie la concession.

ARTICLE 10: DROITS DES TIERS

Tous droits des tiers sont et demeurent expressément réservés.

Fait à PAIMPOL, le

Signature du concessionnaire
(faire précéder de la mention « lu et approuvé »)

ANNEXE I
(Art. 2 du cahier des charges.)

Description des ouvrages en place à l'entrée en jouissance du concessionnaire.

Ouvrages appartenant à l'Etat (1)	Autres ouvrages (1)	Date d'expiration de la période d'amortissement

(1) Préciser notamment s'il s'agit:

De terre-pleins ;

De constructions comportant des aménagements spéciaux (bureaux, magasins);

D'autres constructions.

ANNEXE II
(Art. 3 du cahier des charges.)

Description des ouvrages (1)	Coûts et amortissements prévus	Date d'expiration de la période d'amortissement	Contraintes particulières

(1) Préciser notamment s'il s'agit:

De terre-pleins ;

De constructions comportant des aménagements spéciaux (bureaux, magasins) ;

D'autres constructions.

ANNEXE III
(Art. 5 du cahier des charges.)

Description des contraintes et droits de passage
<p>Arrêté préfectoral du 3 octobre 2018 portant schéma des structures des exploitations de cultures marines des Côtes d'Armor :</p> <p>Les installations en forme de tables devront avoir une hauteur maximale de 1 mètre. Elles ne pourront être installées à moins de 2 mètres du périmètre de la concession, sauf côtés des concessions contiguës à un chenal ou à une allée excédant 5 mètres de large et entre plusieurs concessions d'un même professionnel sous réserve du respect de la densité maximum.</p> <p>Le nombre de poches devra être de 4020 au maximum à l'hectare. La culture sur plus d'un étage par superposition des poches est interdite. La disposition verticale des barres de fer est interdite. La culture à plat est interdite dans les allées et entre les installations surélevées.</p>

Annexe à l'arrêté préfectoral n° 32 du 22/02/2019 portant autorisation d'exploitation de cultures marines
EXTRAIT DE CADASTRE - n° de concession : 15003089



Sources : © MEDDE / Ortholitoral v2 ©, DDTM22 / Cadastre conchyicole

PREFET DES COTES D'ARMOR

**ARRÊTÉ N° 33 du 22/02/2019
PORTANT AUTORISATION D'EXPLOITATION DE
CULTURES MARINES**

**LE PREFET
DES CÔTES D'ARMOR**

- VU le code du domaine de l'Etat, notamment ses articles L. 30 et L. 33, R. 53 à R. 57 et R. 146 ;
- VU le code des ports maritimes, notamment son article R* 631-6 (dans le cas d'autorisations d'exploitations situées dans les ports gérés par les départements ou les communes) ;
- VU le code rural et de la pêche maritime, notamment ses articles L. 911-1 et suivants, R. 231-35 à R. 231-59 , R. 237-4 et R. 237-5, R.923-9 à R. 923-49 ;
- VU le code de l'urbanisme, notamment son article L. 146-6 ;
- VU la loi n° 86-2 du 3 janvier 1986 relative à l'aménagement, la protection et la mise en valeur du littoral ;
- VU le décret n° 2009-1484 du 3 décembre 2009 relatif aux directions départementales interministérielles ;
- VU le décret n°2010-146 du 16 février 2010 modifiant le décret n° 2004-374 du 29 avril 2004 relatif aux pouvoirs des préfets, à l'organisation et à l'action des services de l'Etat dans les régions et départements ;
- VU le décret n° 2014-1608 du 26 décembre 2014 relatif à la codification de la partie réglementaire du livre IX du code rural et de la pêche maritime;
- VU l'arrêté du 6 juillet 2010 relatif aux demandes d'autorisation d'exploitation de cultures marines ;
- VU l'arrêté du 6 juillet 2010 portant approbation du cahier des charges type des autorisations d'exploitation de cultures marines sur le domaine public maritime ;
- VU l'arrêté du 30 décembre 2016 du Préfet des Cotes d'Armor donnant délégation de signature à M. Pierre BESSIN directeur départemental des territoires et de la mer des Côtes d'Armor ;
- VU la décision du 12 décembre 2018 portant subdélégation de signature ;
- VU l'arrêté préfectoral du 3 octobre 2018 portant schéma des structures ;
- VU l'arrêté préfectoral du 16 novembre 2017 modifié portant classement de salubrité ;
- VU la demande n° PL18/0148 en date du 13/09/2018;
- VU l'avis de la commission des cultures marines ;

- SUR proposition du directeur départemental des territoires et de la mer ;

A R R E T E :

Article 1 : M. THEBAULT Yannick Pierre -n° d'administré : 19793850 - et sa codétention décrite dans l'annexe jointe, né(e) le 01/04/1965, demeurant Les Brandettes - Route de l'Aubon 17450 Fouras,

est autorisé(e), par voie d'Adjonction de codétenteurs, à exploiter la concession désignée ci-dessous et située sur le domaine public maritime dans le ressort de la direction départementale des territoires et de la mer.

NUMÉRO	LOCALISATION	CARACTERISTIQUES	SURFACE OU LONGUEUR	EXPIRATION
15004067	PORT LAZO	Divers Huître - En Surélevé Terrain Découvrant (Elevage) DPM Littoral (balancem. Marée)	30,23 ares	03/05/2035

Article 2 : La concession désignée ci-dessus est soumise :

- aux prescriptions générales rappelées dans le cahier des charges joint à la présente autorisation ;
- aux prescriptions particulières prévues dans les annexes ci-jointes.

Article 3 : Le présent arrêté peut être contesté dans les deux mois qui suivent sa notification en déposant :

- un recours gracieux auprès de l'auteur de la décision. L'absence de réponse dans un délai de deux mois fait naître une décision implicite de rejet, qui peut elle-même être déférée au tribunal administratif dans les deux mois suivants ;
- un recours contentieux devant le tribunal administratif de Rennes. La requête peut être adressée par voie électronique par le biais de l'application « télérecours citoyens » accessible depuis le site www.telerecours.fr.

Article 4 : La secrétaire générale de la préfecture et le directeur départemental des territoires et de la mer des Côtes d'Armor sont chargés, chacun en ce qui le concerne de l'exécution du présent arrêté qui sera publié au recueil des actes administratifs.

Fait à SAINT-BRIEUC, le 22/02/2019

Pour le Préfet et par délégation
Le directeur départemental des territoires et de la mer
des Côtes d'Armor

L'adjointe au chef de service
aménagement mer et littoral

Nancy LEGER

DESCRIPTIF DE LA CODETENTION
Code rural et de la pêche maritime, livre IX.

OPERATION	Adjonction de codétenteurs	NUMERO DE DEMANDE	PL18/0148
MANDATAIRE	THEBAULT Yannick Pierre - n° d'administré : 19793850 Les Brandettes - Route de l'Aubon 17450 Fouras		
CONCESSION(S)	15004067		
CODETENTEUR(S)	THEBAULT Romain - n° d'administré : 20056721 Route de l'Aubonniere 17450 Fouras Brevet professionnel, option responsable d'exploitation aquacole maritime-continentale ; Stage Fait		

CAHIER DES CHARGES

ARTICLE 1 : DEFINITION DE LA CONCESSION

La définition de la concession figure dans les annexes de l'arrêté visé en titre.

ARTICLE 2 :

Le concessionnaire déclare bien connaître chaque parcelle de la concession en cause qui comporte les ouvrages décrits en annexe I de l'arrêté de concession et en accepter sans restriction ni réserve la jouissance en l'état où elle se trouve à la date d'effet de cet arrêté.

ARTICLE 3 :

Le concessionnaire est autorisé à implanter sur la parcelle concédée les ouvrages décrits en annexe II de l'arrêté attributif de concession, exclusivement destinés à permettre ou faciliter les opérations directement liées à l'exploitation des cultures marines ou exercées dans le prolongement de l'activité pour laquelle est accordée la présente concession.

Sont à la charge exclusive du concessionnaire la totalité des frais entraînés par l'installation ou l'édification des ouvrages autorisés décrits à l'annexe II, y compris, s'il y a lieu, les frais de démolition et/ou de modification des ouvrages existants et ceux rendus nécessaires par le raccordement éventuel de ces ouvrages à la voirie publique, d'une part, à l'accès à la mer, d'autre part.

ARTICLE 4 : DUREE DE LA CONCESSION.

Elle peut être renouvelée dans les conditions prévues à l'article R. 923-31 du Code rural et de la pêche maritime.

La demande de renouvellement doit être déposée cinq ans au plus et six mois au moins, avant la date d'échéance.

ARTICLE 5 : OBLIGATIONS DU CONCESSIONNAIRE .

5.1 Règles générales:

Le concessionnaire est tenu de se conformer aux dispositions d'ensemble visant la culture autorisée, intervenant dans le secteur où est situé son établissement, même si celles-ci sont mises en vigueur postérieurement au présent cahier des charges.

5.2 :

Le concessionnaire est tenu d'exploiter sa concession personnellement, et exclusivement en vue de l'objet décrit à l'article Ier de l'arrêté de concession, conformément aux conditions techniques prescrites. Toute modification de l'objet de son exploitation doit au préalable être autorisée par arrêté modificatif du Préfet du département, sur demande présentée au directeur départemental des territoires et de la mer compétent et proposition de ce dernier après avis de la commission des cultures marines.

5.3 :

Toute création d'ouvrages permanents ou toute modification à ceux existants doit être autorisée par arrêté modificatif du Préfet du département sur demande présentée au Directeur Départemental des Territoires et de la Mer compétent et proposition de ce dernier après avis de la commission des cultures marines. Le concessionnaire peut cependant entreprendre les travaux relatifs à l'entretien courant normal ou à la remise en état après dommage accidentel.

5.4 :

Le concessionnaire supportera les frais d'établissement, d'entretien et de fonctionnement des installations de délimitation et de balisage prévus par les dispositions de l'article R. 923-13 du Code rural et de la pêche maritime, ainsi que ceux relatifs aux installations de signalisation maritime qui seraient prescrites par le service des phares et balises, au cas où de telles installations seraient rendues nécessaires.

5.5 :

Le concessionnaire demeure responsable des dommages causés de son fait ou du fait de ses mandants ou employés aux ouvrages du domaine public. Il devra en particulier procéder au renflouement et à l'enlèvement de toute épave due à ses activités dans les plans d'eaux et chenaux d'accès à ses installations.

5.6 : Contraintes particulières et droits de passage

Ceux-ci sont décrits à l'annexe III de l'arrêté de concession.

5.7 : Déclaration de production

En application du 4° de l'article R. 923-11 du Code rural et de la pêche maritime, le concessionnaire est tenu de déclarer annuellement, de manière globale, la production réalisée pour l'ensemble de son exploitation selon le modèle figurant en annexe IV du présent cahier des charges.

Cette déclaration concerne la production effectivement réalisée entre le 1^{er} juillet de l'année précédente et le 30 juin de l'année en cours.

Elle concerne toutes les catégories de produits (naissain/ alevins, demi-élevage/ juvéniles ou autres) qu'il a acquis au cours de la même période .

De même, le concessionnaire déclare, toujours pour l'ensemble de son exploitation, le tonnage des produits non finis (naissain/alevins, produits de demi-élevage/juvéniles ou autre) qu'il a acquis au cours de la même période. Cette déclaration annuelle est exprimée en kilogrammes.

Cette déclaration doit être adressée au Directeur départemental des Territoires et de la Mer au plus tard le 31 juillet de chaque année avec copie à la Comité Régional de la Conchyliculture.

Par « exploitation », il faut entendre l'ensemble des concessions exploitées au sein d'une même entreprise par la même personne physique ou morale.

En cas de codétention, seul le mandataire, responsable de la codétention désigné par les autres codétenteurs (Code rural et de la pêche maritime, article R. 923-19) fournit une déclaration annuelle.

L'utilisation et la communication des informations contenues dans la déclaration annuelle ne pourront être effectuées que conformément aux lois et règlements en vigueur.

ARTICLE 6 : RETRAIT DE LA CONCESSION PRONONCE PAR L'ADMINISTRATION

Par application des dispositions de l'article R. 923-40 du Code rural et de la pêche maritime, les autorisations peuvent être modifiées, suspendues temporairement ou retirées à tout moment, par décision motivée du Préfet du département, sans indemnité à la charge de l'Etat:

1 - pour défaut de paiement des redevances,

2 - en cas d'infraction à la réglementation générale des cultures marines ou aux clauses du présent cahier des charges, au schéma des structures ou en cas de non respect des normes sanitaires de commercialisation des produits d'aquaculture,

3 - en cas d'atteinte portée à la gestion ou la conservation d'une aire marine protégée telle que définie à l'article L. 334-1 du code de l'environnement,

4 - dans le cas où une entreprise n'exploite pas, au moins, un tiers des surfaces qui lui sont concédées ou si l'emplacement concédé est resté inexploité ou insuffisamment exploité pendant une période de trois ans,

5 - si l'établissement se trouve exposé à des causes d'insalubrité au sens du 4° de l'article R. 231-37 du code rural,

6 - si le titulaire n'a pas obtenu l'attestation de réussite au stage de formation en cultures marines, dans les deux ans à compter de la date de la décision d'octroi de la concession, en application des dispositions du 3° de l'article 7.

Les redevances payées d'avance par le bénéficiaire restent acquises sans préjudice du droit de poursuite du recouvrement de toute somme pouvant être due.

Dans le cas où en application de l'article R923-41 du code rural et de la pêche maritime la concession est retirée par décision motivée du Préfet du département pour un motif d'utilité publique et notamment en cas de mise en œuvre d'un plan d'utilisation de l'espace entraînant modification du secteur concerné, le concessionnaire ainsi évincé a droit pour les investissements réalisés à une indemnisation à la charge de la collectivité bénéficiaire du motif d'utilité publique, dans les conditions prévues par l'article A26 du code du domaine de l'Etat et compte tenu des éléments figurant aux tableaux annexes I et II du présent cahier des charges ou éventuellement de ceux figurant dans l'arrêté modificatif intervenu comme il est prévu à l'article 5-3.

ARTICLE 7 : REDEVANCE DOMANIALE

7.1.

Le montant de la redevance est fixée à 69,37 € par an. Elle est révisable par application des dispositions prévues par arrêté du ministre chargé des domaines après avis du ministre chargé de l'aquaculture et publié au Journal Officiel de la République Française. Elle est exigible le 1^{er} janvier de chaque année et est payable sans intérêts moratoires jusqu'au 30 juin.

La première redevance relative à la création ou à toute modification entraînant un accroissement de l'assiette de la redevance, à concurrence dudit accroissement, est calculée et recouvrée dans les conditions particulières suivantes : elle doit être acquittée dans un délai de soixante jours à compter de la date de notification de l'acte de concession ; son montant est réduit à une fraction de la redevance annuelle correspondant au nombre de mois entiers compris entre le point de départ de la concession et la fin de ladite année, les fractions de mois étant négligées.

7.2.

Dans les cas prévus à l'article 5.3. du présent cahier des charges, l'arrêté de modification doit indiquer le montant de la nouvelle redevance.

7.3.

En cas de circonstances dommageables exceptionnelles donnant lieu à intervention financière de l'Etat ou du Conseil régional, le montant de la redevance peut être réduit par décision du ministre chargé des domaines, prise sur proposition du ministre chargé de l'aquaculture.

ARTICLE 8 : DEVENIR DES OUVRAGES ET REMISE EN ETAT DES LIEUX

8.1.

Hormis les cas prévus à l'article 8.2., à l'expiration de la concession fixée par l'article 4 (premier alinéa) du présent cahier des charges, ou bien pendant la durée de la validité de la concession si celle-ci ne fait pas l'objet d'une ré-attribution, les ouvrages et installations établis par le concessionnaire doivent être intégralement démolis. Cette démolition est effectuée à ses frais ou à ceux de ses ayants droit. Le concessionnaire informe le concédant de la date du début d'exécution des travaux de démolition au moins deux mois avant celle-ci.

Pendant ce délai le concédant peut s'il le juge utile notifier au concessionnaire qu'il entend exiger le maintien des ouvrages et installations. Dans ce cas l'Etat se trouve, à compter de cette notification, subrogé à tous les droits du concessionnaire sur ces ouvrages et installations qui doivent lui être remis en l'état et sont incorporés au domaine public sans qu'il y ait lieu à indemnité à ce titre ni à passation d'un acte pour constater le transfert.

En cas de non-exécution des travaux de démolition prévus, il peut y être pourvu d'office aux frais du concessionnaire ou de ces ayants droit après mise en demeure restée sans effet. En tout état de cause, le concessionnaire sortant demeure responsable des ouvrages et installations jusqu'à leur démolition complète ou à leur incorporation dans le domaine public en vertu de l'alinéa ci-dessus.

8.2.

Les dispositions de l'article 8.1. ci-dessus ne sont pas applicables dans les cas suivants:
renouvellement au profit du bénéficiaire ou de ses ayants droit (article R. 923-31 du Code rural et de la pêche maritime),
concession après vacance dans les cas prévus aux articles R. 923-43 et R. 923-44 du Code rural et de la pêche maritime et ayant fait l'objet d'une indemnisation fixée par la commission des cultures marines réunie en formation restreinte,
substitutions ou transferts prévus aux articles R. 923-32 à R. 923-39 du Code rural et de la pêche.

ARTICLE 9: IMPOTS

Le concessionnaire supporte seul la charge de tous les impôts et taxes auxquels est ou pourrait être assujettie la concession.

ARTICLE 10: DROITS DES TIERS

Tous droits des tiers sont et demeurent expressément réservés.

Fait à PAIMPOL, le

Signature du concessionnaire
(faire précéder de la mention « lu et approuvé »)

ANNEXE I
(Art. 2 du cahier des charges.)

Description des ouvrages en place à l'entrée en jouissance du concessionnaire.

Ouvrages appartenant à l'Etat (1)	Autres ouvrages (1)	Date d'expiration de la période d'amortissement

(1) Préciser notamment s'il s'agit:

De terre-pleins ;

De constructions comportant des aménagements spéciaux (bureaux, magasins);

D'autres constructions.

ANNEXE II
(Art. 3 du cahier des charges.)

Description des ouvrages (1)	Coûts et amortissements prévus	Date d'expiration de la période d'amortissement	Contraintes particulières

(1) Préciser notamment s'il s'agit:

De terre-pleins ;

De constructions comportant des aménagements spéciaux (bureaux, magasins) ;

D'autres constructions.

ANNEXE III
(Art. 5 du cahier des charges.)

Description des contraintes et droits de passage
<p>Arrêté préfectoral du 3 octobre 2018 portant schéma des structures des exploitations de cultures marines des Côtes d'Armor :</p> <p>Les installations en forme de tables devront avoir une hauteur maximale de 1 mètre. Elles ne pourront être installées à moins de 2 mètres du périmètre de la concession, sauf côtés des concessions contiguës à un chenal ou à une allée excédant 5 mètres de large et entre plusieurs concessions d'un même professionnel sous réserve du respect de la densité maximum.</p> <p>Le nombre de poches devra être de 4020 au maximum à l'hectare. La culture sur plus d'un étage par superposition des poches est interdite. La disposition verticale des barres de fer est interdite. La culture à plat est interdite dans les allées et entre les installations surélevées.</p>

Annexe à l'arrêté préfectoral n° 33 du 22/02/2019 portant autorisation d'exploitation de cultures marines
EXTRAIT DE CADASTRE - n° de concession : 15004067

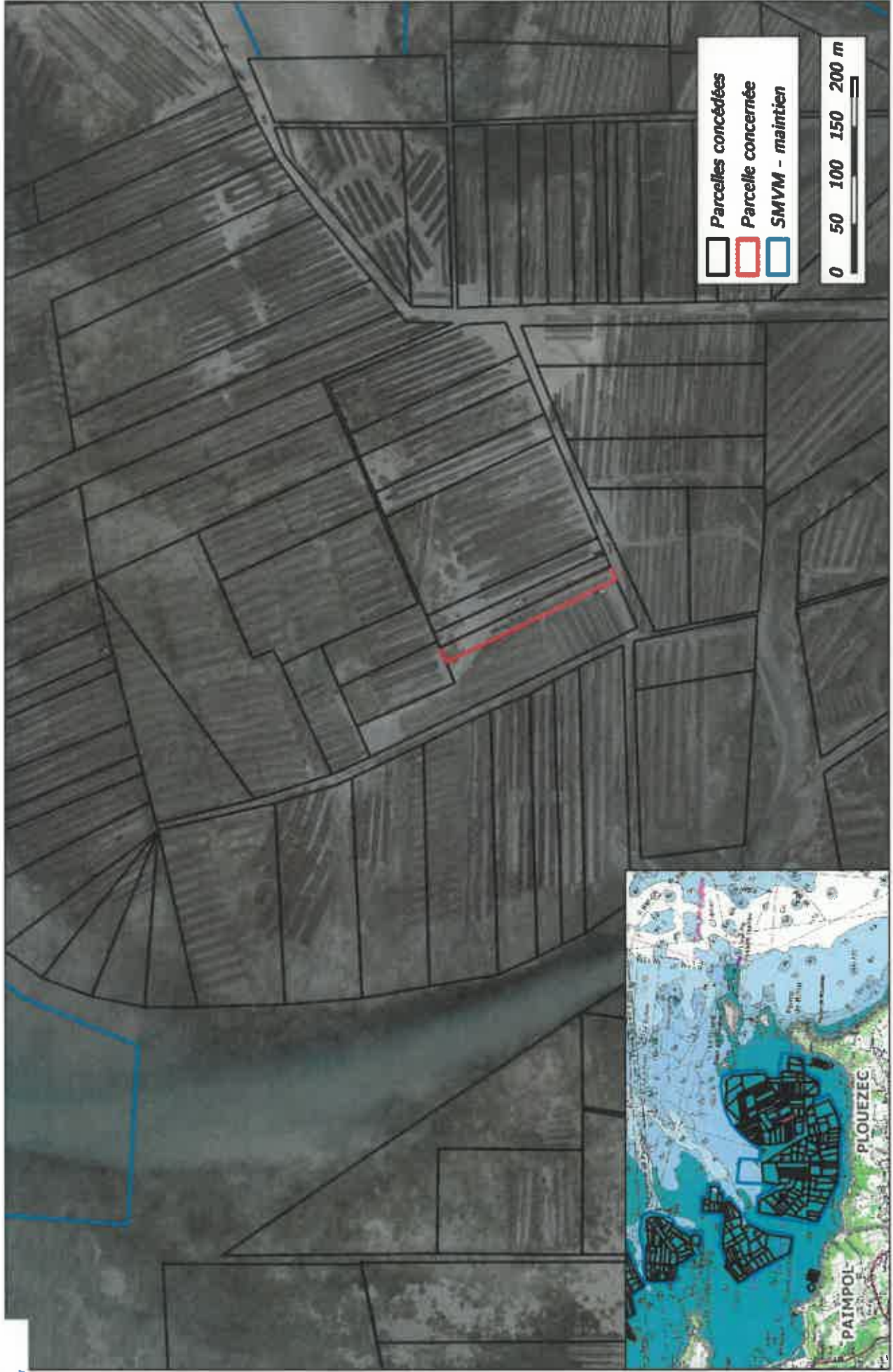

Sources : © MEDDE / Orthoflora v2 ©, DDTM22 / Cadastre conchyicole

PREFET DES COTES D'ARMOR

ARRÊTÉ N° 34 du 22/02/2019
PORTANT AUTORISATION D'EXPLOITATION DE
CULTURES MARINES

LE PREFET
DES CÔTES D'ARMOR

- VU le code du domaine de l'Etat, notamment ses articles L. 30 et L. 33, R. 53 à R. 57 et R. 146 ;
- VU le code des ports maritimes, notamment son article R* 631-6 (dans le cas d'autorisations d'exploitations situées dans les ports gérés par les départements ou les communes) ;
- VU le code rural et de la pêche maritime, notamment ses articles L. 911-1 et suivants, R. 231-35 à R. 231-59 , R. 237-4 et R. 237-5, R.923-9 à R. 923-49 ;
- VU le code de l'urbanisme, notamment son article L. 146-6 ;
- VU la loi n° 86-2 du 3 janvier 1986 relative à l'aménagement, la protection et la mise en valeur du littoral ;
- VU le décret n° 2009-1484 du 3 décembre 2009 relatif aux directions départementales interministérielles ;
- VU le décret n°2010-146 du 16 février 2010 modifiant le décret n° 2004-374 du 29 avril 2004 relatif aux pouvoirs des préfets, à l'organisation et à l'action des services de l'Etat dans les régions et départements ;
- VU le décret n° 2014-1608 du 26 décembre 2014 relatif à la codification de la partie réglementaire du livre IX du code rural et de la pêche maritime;
- VU l'arrêté du 6 juillet 2010 relatif aux demandes d'autorisation d'exploitation de cultures marines ;
- VU l'arrêté du 6 juillet 2010 portant approbation du cahier des charges type des autorisations d'exploitation de cultures marines sur le domaine public maritime ;
- VU l'arrêté du 30 décembre 2016 du Préfet des Cotes d'Armor donnant délégation de signature à M. Pierre BESSIN directeur départemental des territoires et de la mer des Côtes d'Armor ;
- VU la décision du 12 décembre 2018 portant subdélégation de signature ;
- VU l'arrêté préfectoral du 3 octobre 2018 portant schéma des structures ;
- VU l'arrêté préfectoral du 16 novembre 2017 modifié portant classement de salubrité ;
- VU la demande n° PL18/0148 en date du 13/09/2018;
- VU l'avis de la commission des cultures marines ;

- SUR proposition du directeur départemental des territoires et de la mer ;

A R R E T E :

Article 1 : M. THEBAULT Yannick Pierre -n° d'administré : 19793850 - et sa codétention décrite dans l'annexe jointe, né(e) le 01/04/1965, demeurant Les Brandettes - Route de l'Aubon 17450 Fouras,

est autorisé(e), par voie d'Adjonction de codétenteurs, à exploiter la concession désignée ci-dessous et située sur le domaine public maritime dans le ressort de la direction départementale des territoires et de la mer.

NUMÉRO	LOCALISATION	CARACTERISTIQUES	SURFACE OU LONGUEUR	EXPIRATION
10003447	PORT LAZO	Divers Huître - Dépot Surélevé (Dépot) DPM Littoral(balancem. Marée)	15,7 ares	18/09/2019

Article 2 : La concession désignée ci-dessus est soumise :

- aux prescriptions générales rappelées dans le cahier des charges joint à la présente autorisation ;
- aux prescriptions particulières prévues dans les annexes ci-jointes.

Article 3 : Le présent arrêté peut être contesté dans les deux mois qui suivent sa notification en déposant :

- un recours gracieux auprès de l'auteur de la décision. L'absence de réponse dans un délai de deux mois fait naître une décision implicite de rejet, qui peut elle-même être déférée au tribunal administratif dans les deux mois suivants ;
- un recours contentieux devant le tribunal administratif de Rennes. La requête peut être adressée par voie électronique par le biais de l'application « télérécourus citoyens » accessible depuis le site www.telerecourus.fr.

Article 4 : La secrétaire générale de la préfecture et le directeur départemental des territoires et de la mer des Côtes d'Armor sont chargés, chacun en ce qui le concerne de l'exécution du présent arrêté qui sera publié au recueil des actes administratifs.

Fait à SAINT-BRIEUC, le 22/02/2019

Pour le Préfet et par délégation
Le directeur départemental des territoires et de la mer
des Côtes d'Armor

L'adjointe au chef de service
aménagement mer et littoral

Nancy LEGER

DESCRIPTIF DE LA CODETENTION
Code rural et de la pêche maritime, livre IX.

OPERATION	Adjonction de codétenteurs	NUMERO DE DEMANDE	PL18/0148
------------------	-----------------------------------	--------------------------	------------------

MANDATAIRE	THEBAULT Yannick Pierre - n° d'administré : 19793850 Les Brandettes - Route de l'Aubon 17450 Fouras -
-------------------	--

CONCESSION(S)	10003447
CODETENTEUR(S)	THEBAULT Romain - n° d'administré : 20056721 Route de l'Aubonnière 17430 Fouras Brevet professionnel, option responsable d'exploitation aquacole maritime-continentale : Stage Fait

CAHIER DES CHARGES DÉPÔTS CONCHYLICOLES DE KERARZIC ET PORT-LAZO

Article 1. Objet

Ce présent cahier des charges a pour objectif de définir des règles de fonctionnement pour les concessionnaires détenteurs de parcelle(s) sur les deux zones de dépôts conchylicoles.

Article 2. Implantations

Les deux zones de dépôts sont situées sur les communes de Paimpol et de Plouézec. Elles sont dénommées Kerarzac et Port-Lazo, dont les plans sont fournis en annexe 1 de ce présent cahier des charges.

Les dépôts créés antérieurement à 2015 ne sont pas concernés par ce cahier des charges.

Article 3. Accès

Afin de limiter la circulation des engins de production sur la rue Hent Don Kerarzac sise sur la commune de Paimpol, l'accès à la zone de dépôt de Kerarzac se fera exclusivement par la desserte de Boulgueff.

Article 4. Attribution

L'attribution des concessions de dépôts se fera aux entreprises exploitantes, qu'elles soient ou non détentrices de concession(s) au dépôt du dossier.

L'attribution des dépôts se fait par ligne de 63 m, 21 tables de tables de type 3 mètres.

Chaque entreprise disposera d'au minimum 4 lignes (droit fixe) de 63 m et d'une part variable sur la base du calcul suivant arrondi à la valeur entière pour la zone de Port-Lazo :

$$\frac{(\text{Surface d'élevage totale détenue par les concessionnaires de l'entreprise})}{(\text{Surface d'élevage totale détenue par les concessionnaires de toutes les entreprises})} \times 81$$

On entend par *Surface d'élevage totale* la somme totale des surfaces de concession(s) détenue(s) en sur le quartier de Paimpol.

Pour Kerarzac, les entreprises disposeront du même droit fixe ajouté d'une part variable sur la base suivante :

$$\frac{(\text{Surface d'élevage totale détenue par les concessionnaires de l'entreprise})}{(\text{Surface d'élevage totale détenue par les concessionnaires de toutes les entreprises})} \times 53$$

Si une entreprise souhaite disposer de concessions dans les deux zones de dépôts, le droit fixe par zone sera divisé en deux et la part variable dans chacune des zones se fera sur la base de la moitié des surfaces d'élevage totales détenues.

Article 5. Obligation

5.1. Entretien

Outre les obligations d'entretien qui leur incombent par ailleurs (cf. cahier des charges des concessions de cultures marines), les concessionnaires sont tenus, quelle que soit la culture pratiquée :

- d'entretenir en permanence leurs concessions (limiter l'ensablement et l'envasement, remettre en état le substrat, maintenir en bon état des structures présentes),
- de ramener à terre les structures inutilisables et tout détritiques de toutes sortes présents sur leur(s) concession(s) ou provenant de celle(s)-ci et d'en assurer la prise en charge conformément à la réglementation en vigueur,
- de détruire tous les prédateurs et compétiteurs qui s'y déposent (étoiles de mer, bigorneaux perceurs...).

Les obligations suivantes s'appliquent par ailleurs aux dépôts :

- afin de faciliter la circulation de l'eau, les supports d'élevage ou de stockage sont placés dans le prolongement les uns des autres et disposés en rangées parallèles sur un axe nord/sud,
- hors protections collectives autorisées, la mise en place d'obstacle est interdite sur le pourtour des parcelles garnies d'installations surélevées,
- le dépôt des coquillages hors contenant au sol est interdit entre les tables de même que sur les surfaces de la concession sur lesquelles des tables n'auraient pas été mises en place.

5.2. Densité

Le schéma-type d'aménagement est en annexe 3 de ce cahier des charges.

5.3. Installations

Les tables et contenants d'élevage ou de stockage ainsi que les box couchés sont autorisés sur les deux zones de dépôts mentionnées.

La disposition verticale des barres de fer est strictement interdite.

Les allées destinées à la desserte des exploitations doivent être libres de toute installation.

La hauteur maximale des installations ne doit pas excéder 1,2 mètre.

Le stockage des supports d'élevage avant/après installation sur les concessions est interdit.

5.4. Substitution/Abandon

En vue de la transmission ou en cas d'abandon d'une concession, le concessionnaire a obligation de mettre en état la parcelle afin qu'elle soit exploitable dès la reprise ou propre en vue d'abandon.

Article 6. Obligation

Le concessionnaire détenteur de parcelle(s) de dépôt s'engage à mettre à disposition au moins une personne lors de chaque journée de ramassage des détritiques conchyliques organisée par le CRC en lien avec sa zone de dépôt.

Deux zones de ramassage seront ciblées (cf. annexe 2) :

- Zone de dépôt de Kerarzac : de la pointe de Kerarzac à la pointe la plus proche à l'est,
- Zone de dépôt de Port-Lazo : de la cale de Port-Lazo à la pointe la plus proche au nord.

Ces journées seront organisées entre la mi-mai et la mi-juin.

Les détritiques collectés seront récupérés par la Communauté de Communes de Paimpol-Goëlo le jour-même et rejoindront le circuit de traitement approprié.

Article 7. Sanction

Le défaut d'entretien ou la non-participation à la journée de ramassage peut entraîner une suspension pour un temps déterminé, une modification de son autorisation d'exploitation, voire un retrait de la concession.

ANNEXE 1 – PLAN GÉNÉRAL DES ZONES DE DÉPÔTS OSTRÉICOLES

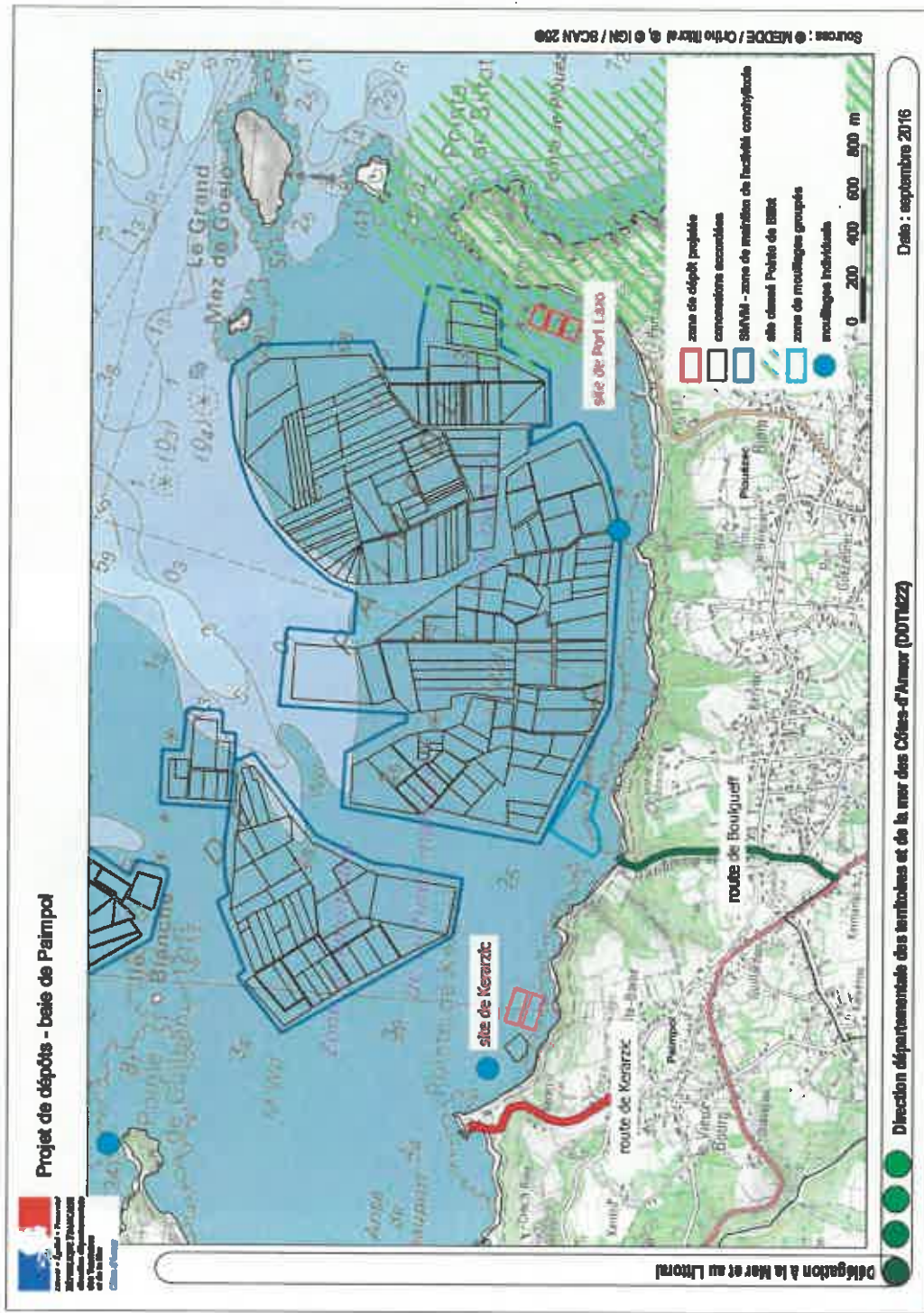

ANNEXE 2 – DÉLIMITATION DES DEUX ZONES DE RAMASSAGE

Zone concernée par les concessionnaires détenteurs sur Kerarzig



Zone concernée par les concessionnaires détenteurs sur Port-Lazo



ANNEXE 3 – PLAN D'AMÉNAGEMENT

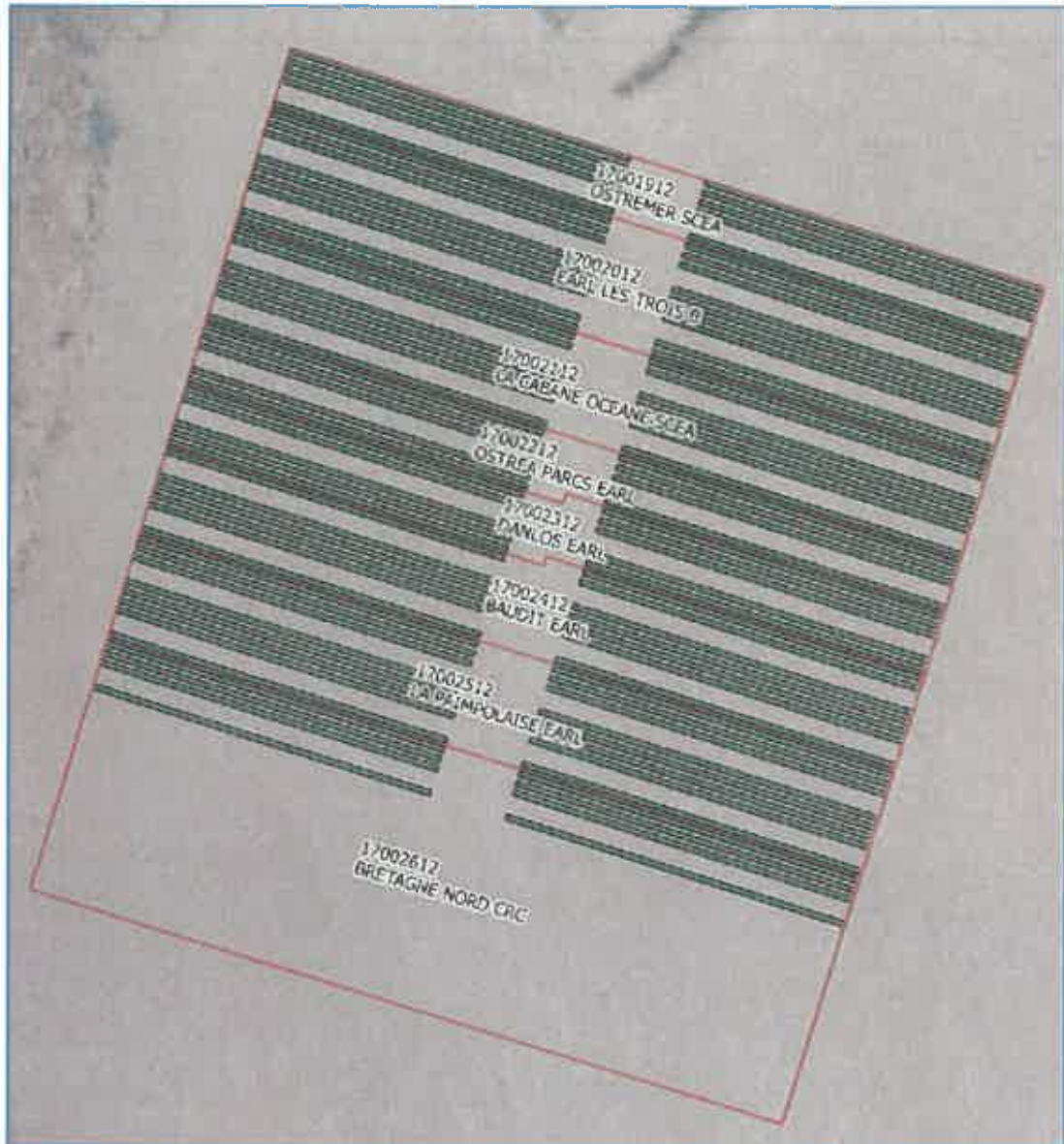

Implantation de Kerarzac

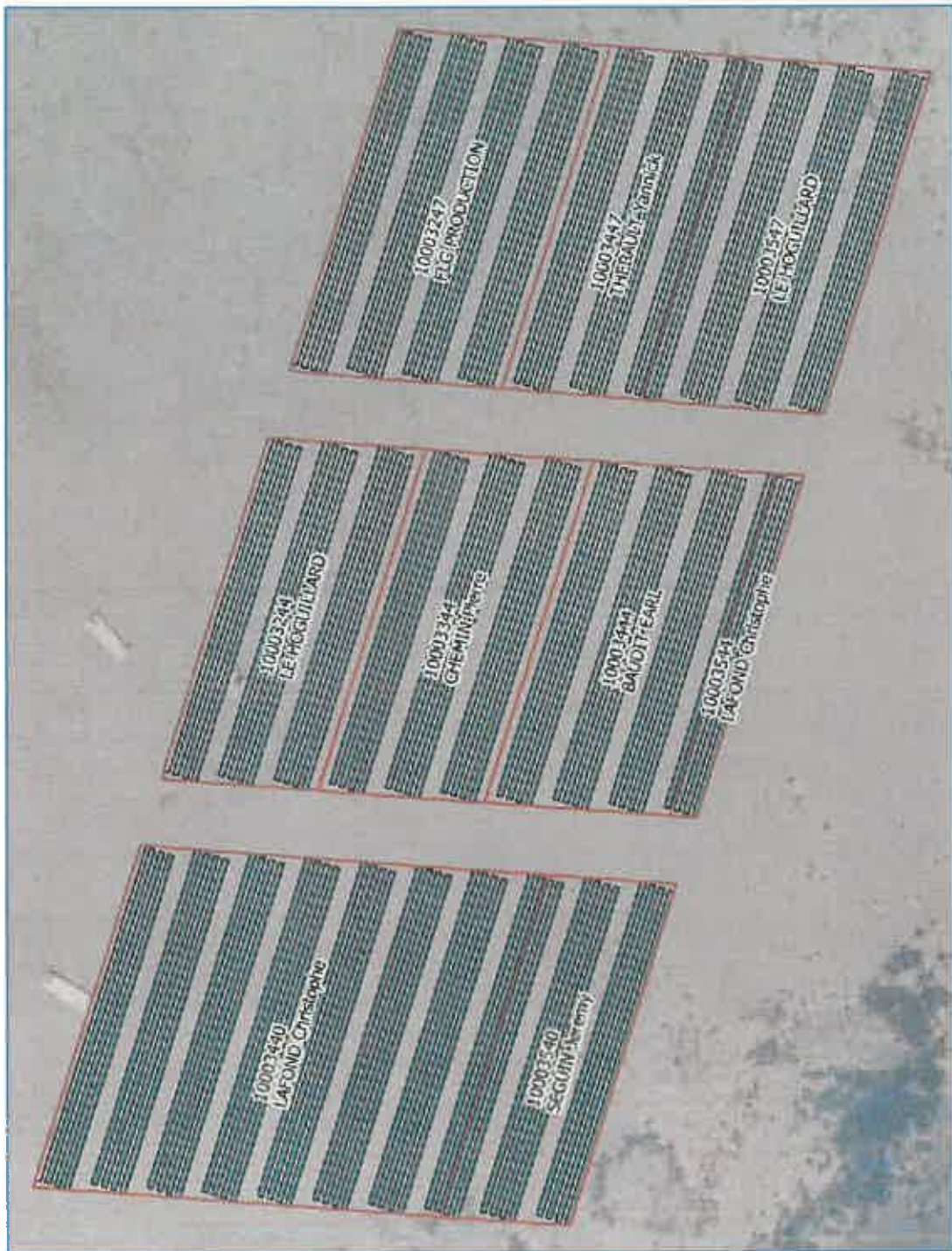

Implantation de Port-Lazo

Schéma des blocs de lignes



Schéma d'installation de Kerarziç



12 blocs de 4 lignes suivi de 1 bloc de 1 ligne de 63 m dans chaque «carré» soit 98 lignes à attribuer à Kerarziç

Schéma d'installation de Port-Lazo

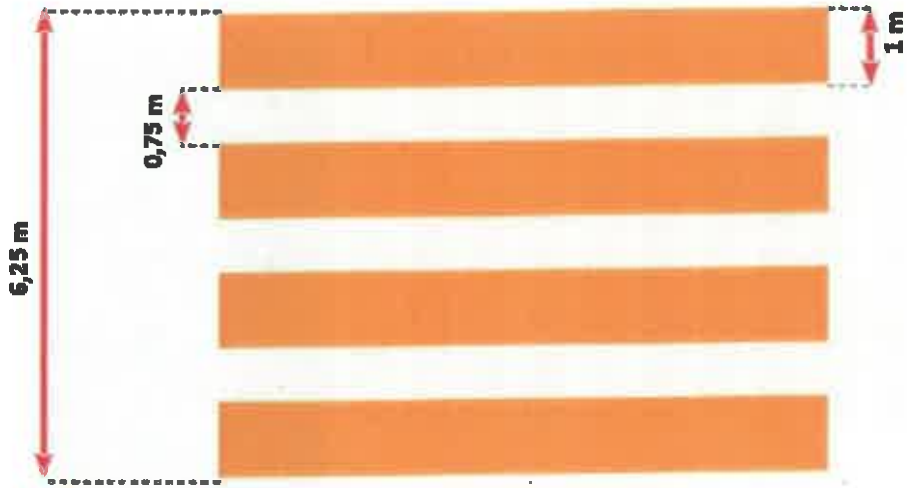
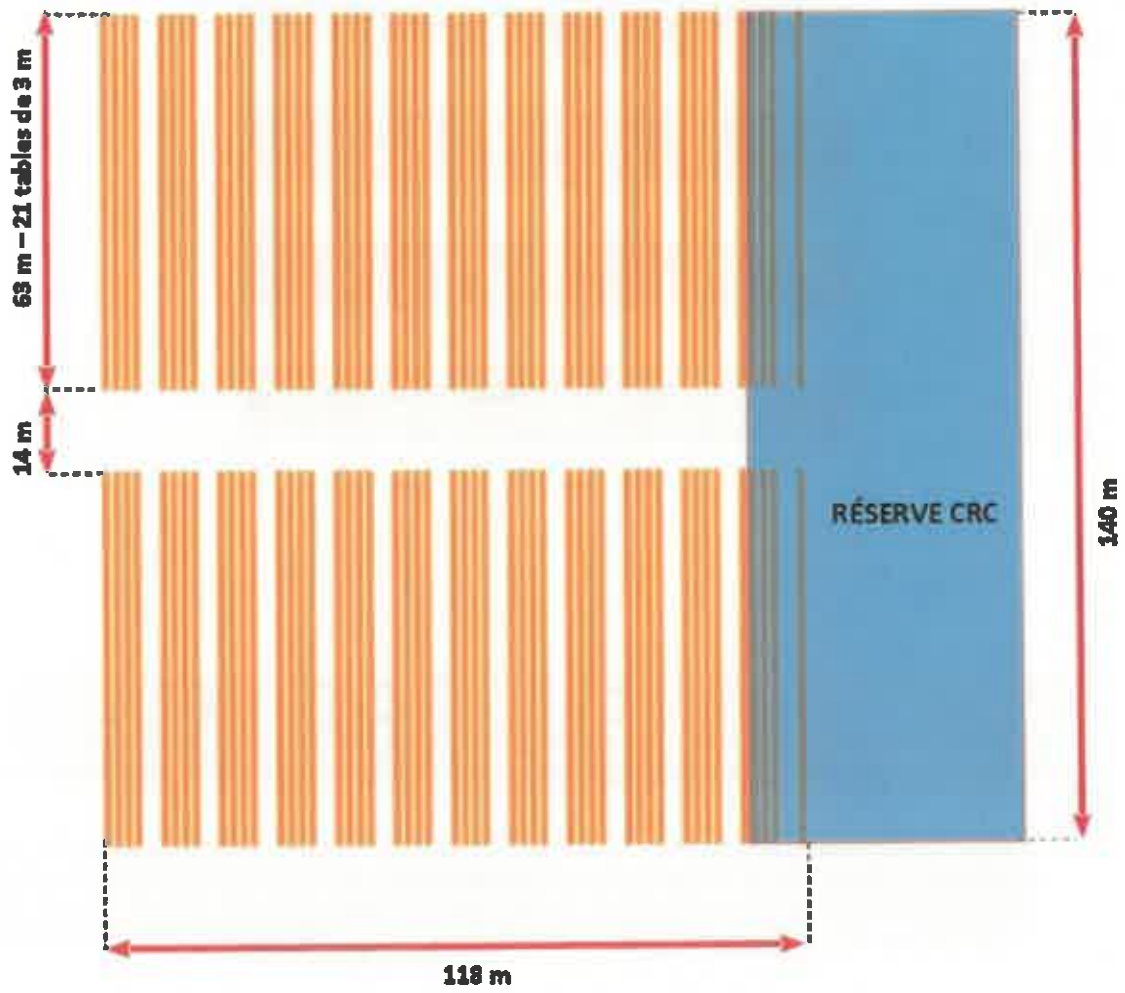
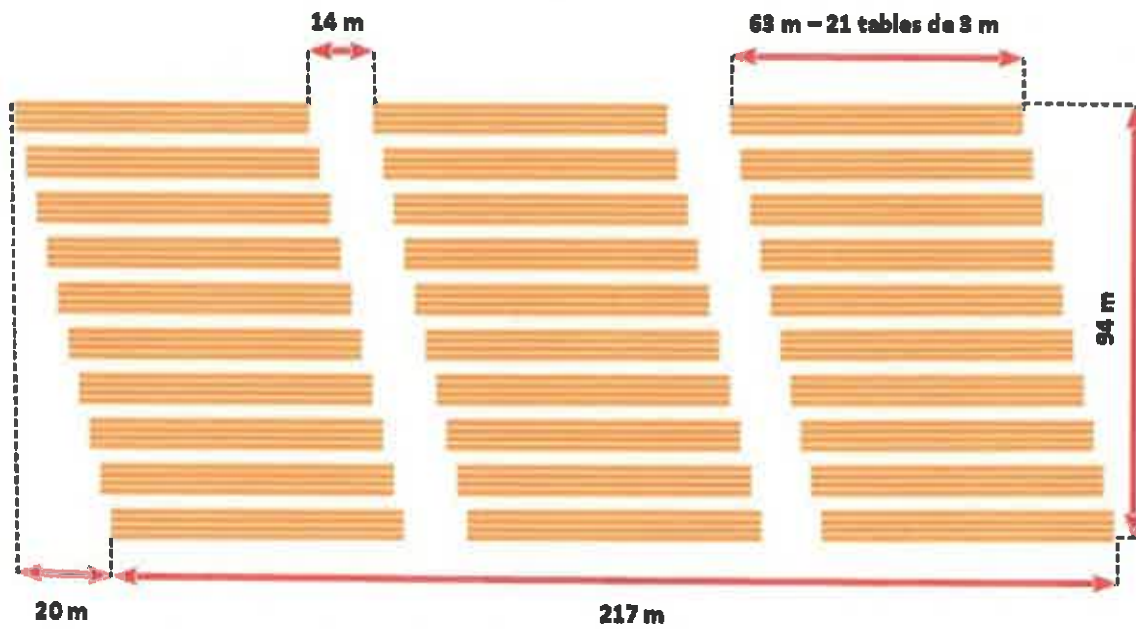

10 blocs de 4 lignes de 63 m dans chaque «carré» soit 120 lignes à attribuer à Port-Lazo.

Annexe à l'arrêté préfectoral n° 34 du 22/02/2019 portant autorisation d'exploitation de cultures marines
EXTRAIT DE CADASTRE - n° de concession : 10003447

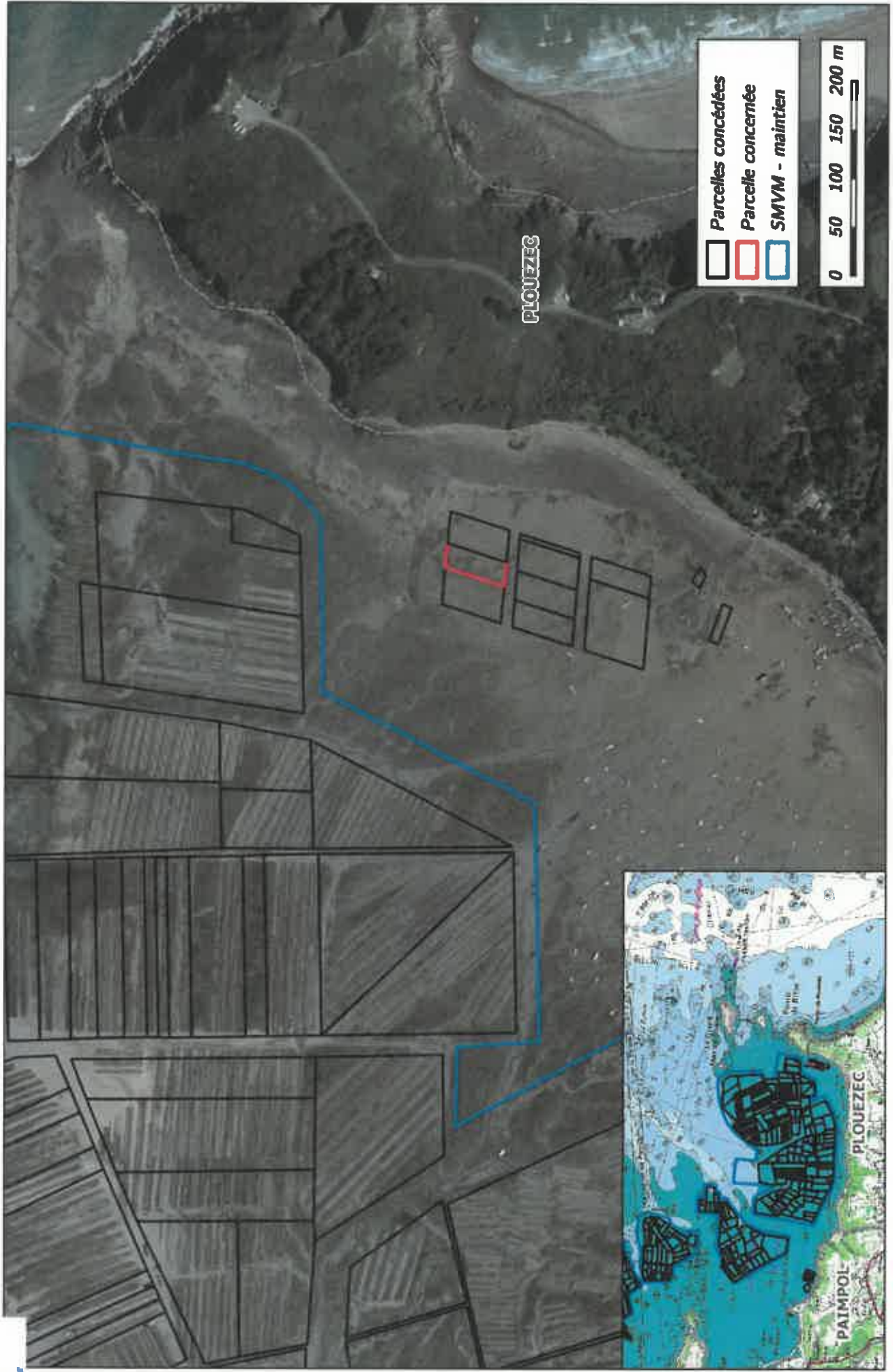

Sources : © MEDDE / Orthofloral v2 ©, DDTM22 / Cadastre conchylicole

PREFET DES COTES D'ARMOR

**ARRÊTÉ N° 35 du 25/02/2019
PORTANT AUTORISATION D'EXPLOITATION DE
CULTURES MARINES**

**LE PREFET
DES CÔTES D'ARMOR**

- VU le code du domaine de l'Etat, notamment ses articles L. 30 et L. 33, R. 53 à R. 57 et R. 146 ;
- VU le code des ports maritimes, notamment son article R* 631-6 (dans le cas d'autorisations d'exploitations situées dans les ports gérés par les départements ou les communes) ;
- VU le code rural et de la pêche maritime, notamment ses articles L. 911-1 et suivants, R. 231-35 à R. 231-59 , R. 237-4 et R. 237-5, R.923-9 à R. 923-49 ;
- VU le code de l'urbanisme, notamment son article L. 146-6 ;
- VU la loi n° 86-2 du 3 janvier 1986 relative à l'aménagement, la protection et la mise en valeur du littoral ;
- VU le décret n° 2009-1484 du 3 décembre 2009 relatif aux directions départementales interministérielles ;
- VU le décret n°2010-146 du 16 février 2010 modifiant le décret n° 2004-374 du 29 avril 2004 relatif aux pouvoirs des préfets, à l'organisation et à l'action des services de l'Etat dans les régions et départements ;
- VU le décret n° 2014-1608 du 26 décembre 2014 relatif à la codification de la partie réglementaire du livre IX du code rural et de la pêche maritime;
- VU l'arrêté du 6 juillet 2010 relatif aux demandes d'autorisation d'exploitation de cultures marines ;
- VU l'arrêté du 6 juillet 2010 portant approbation du cahier des charges type des autorisations d'exploitation de cultures marines sur le domaine public maritime ;
- VU l'arrêté du 30 décembre 2016 du Préfet des Cotes d'Armor donnant délégation de signature à M. Pierre BESSIN directeur départemental des territoires et de la mer des Côtes d'Armor ;
- VU la décision du 12 décembre 2018 portant subdélégation de signature ;
- VU l'arrêté préfectoral du 3 octobre 2018 portant schéma des structures ;
- VU l'arrêté préfectoral du 16 novembre 2017 modifié portant classement de salubrité ;
- VU la demande n° PL19/0008 en date du 08/01/2019;
- VU l'avis de la commission des cultures marines ;

- SUR proposition du directeur départemental des territoires et de la mer ;

ARRETE :

Article 1 : M. AVRIL Yvan Joel Serge -n° d'administré : 19922110 - et sa codétention décrite dans l'annexe jointe, né(e) le 29/01/1972, demeurant Le Port du Collet 44760 Les Moutiers-en-retz,

est autorisé(e), par voie d'Adjonction de codétenteurs, à exploiter la concession désignée ci-dessous et située sur le domaine public maritime dans le ressort de la direction départementale des territoires et de la mer.

NUMÉRO	LOCALISATION	CARACTERISTIQUES	SURFACE OU LONGUEUR	EXPIRATION
25006924	PLEUBIAN, PORT BENI	Divers Huître - En Surélevé Terrain Découvrant (Elevage) DPM Littoral(balancem, Marée)	76,45 ares	25/05/2042

Article 2 : La concession désignée ci-dessus est soumise :

- aux prescriptions générales rappelées dans le cahier des charges joint à la présente autorisation ;
- aux prescriptions particulières prévues dans les annexes ci-jointes.

Article 3 : Le présent arrêté peut être contesté dans les deux mois qui suivent sa notification en déposant :

- un recours gracieux auprès de l'auteur de la décision. L'absence de réponse dans un délai de deux mois fait naître une décision implicite de rejet, qui peut elle-même être déférée au tribunal administratif dans les deux mois suivants ;
- un recours contentieux devant le tribunal administratif de Rennes. La requête peut être adressée par voie électronique par le biais de l'application « télérecours citoyens » accessible depuis le site www.telerecours.fr.

Article 4 : La secrétaire générale de la préfecture et le directeur départemental des territoires et de la mer des Côtes d'Armor sont chargés, chacun en ce qui le concerne de l'exécution du présent arrêté qui sera publié au recueil des actes administratifs.

Fait à SAINT-BRIEUC, le 25/02/2019

Pour le Préfet et par délégation
Le directeur départemental des territoires et de la mer
des Côtes d'Armor

L'adjointe au chef de service
aménagement mer et littoral

Nancy LEGER

DESCRIPTIF DE LA CODETENTION

Code rural et de la pêche maritime, livre IX.

OPERATION	Adjonction de codétenteurs	NUMERO DE DEMANDE	PL19/0008
-----------	-----------------------------------	-------------------	------------------

MANDATAIRE	AVRIL Yvan Joel Serge - n° d'administré : 19922110 Le Port du Collet 44760 Les Moutiers-en-retz BEP maritimes de cultures marines
------------	--

CONCESSION(S)	25006924
CODETENTEUR(S)	DUCHESNE/AVRIL Sarah - n° d'administré : 20104625 11 Bis Rue du Bois de la Motte 44580 Bourgneuf-en-retz Expérience > 5ans : Stage Fait : 11/10/2016

CAHIER DES CHARGES

ARTICLE 1 : DEFINITION DE LA CONCESSION

La définition de la concession figure dans les annexes de l'arrêté visé en titre.

ARTICLE 2 :

Le concessionnaire déclare bien connaître chaque parcelle de la concession en cause qui comporte les ouvrages décrits en annexe I de l'arrêté de concession et en accepter sans restriction ni réserve la jouissance en l'état où elle se trouve à la date d'effet de cet arrêté.

ARTICLE 3 :

Le concessionnaire est autorisé à implanter sur la parcelle concédée les ouvrages décrits en annexe II de l'arrêté attributif de concession, exclusivement destinés à permettre ou faciliter les opérations directement liées à l'exploitation des cultures marines ou exercées dans le prolongement de l'activité pour laquelle est accordée la présente concession.

Sont à la charge exclusive du concessionnaire la totalité des frais entraînés par l'installation ou l'édification des ouvrages autorisés décrits à l'annexe II, y compris, s'il y a lieu, les frais de démolition et/ou de modification des ouvrages existants et ceux rendus nécessaires par le raccordement éventuel desdits ouvrages à la voirie publique, d'une part, à l'accès à la mer, d'autre part.

ARTICLE 4 : DUREE DE LA CONCESSION.

Elle peut être renouvelée dans les conditions prévues à l'article R. 923-31 du Code rural et de la pêche maritime.
La demande de renouvellement doit être déposée cinq ans au plus et six mois au moins, avant la date d'échéance.

ARTICLE 5 : OBLIGATIONS DU CONCESSIONNAIRE .

5.1 Règles générales:

Le concessionnaire est tenu de se conformer aux dispositions d'ensemble visant la culture autorisée, intervenant dans le secteur où est situé son établissement, même si celles-ci sont mises en vigueur postérieurement au présent cahier des charges.

5.2 :

Le concessionnaire est tenu d'exploiter sa concession personnellement, et exclusivement en vue de l'objet décrit à l'article 1er de l'arrêté de concession, conformément aux conditions techniques prescrites. Toute modification de l'objet de son exploitation doit au préalable être autorisée par arrêté modificatif du Préfet du département, sur demande présentée au directeur départemental des territoires et de la mer compétent et proposition de ce dernier après avis de la commission des cultures marines.

5.3 :

Toute création d'ouvrages permanents ou toute modification à ceux existants doit être autorisée par arrêté modificatif du Préfet du département sur demande présentée au Directeur Départemental des Territoires et de la Mer compétent et proposition de ce dernier après avis de la commission des cultures marines. Le concessionnaire peut cependant entreprendre les travaux relatifs à l'entretien courant normal ou à la remise en état après dommage accidentel.

5.4 :

Le concessionnaire supportera les frais d'établissement, d'entretien et de fonctionnement des installations de délimitation et de balisage prévus par les dispositions de l'article R. 923-13 du Code rural et de la pêche maritime, ainsi que ceux relatifs aux installations de signalisation maritime qui seraient prescrites par le service des phares et balises, au cas où de telles installations seraient rendues nécessaires.

5.5 :

Le concessionnaire demeure responsable des dommages causés de son fait ou du fait de ses mandants ou employés aux ouvrages du domaine public. Il devra en particulier procéder au renflouement et à l'enlèvement de toute épave due à ses activités dans les plans d'eaux et chenaux d'accès à ses installations.

5.6 : Contraintes particulières et droits de passage

Ceux-ci sont décrits à l'annexe III de l'arrêté de concession.

5.7 : Déclaration de production

En application du 4° de l'article R. 923-11 du Code rural et de la pêche maritime, le concessionnaire est tenu de déclarer annuellement, de manière globale, la production réalisée pour l'ensemble de son exploitation selon le modèle figurant en annexe IV du présent cahier des charges.

Cette déclaration concerne la production effectivement réalisée entre le 1^{er} juillet de l'année précédente et le 30 juin de l'année en cours.

Elle concerne toutes les catégories de produits (naissain/ alevins, demi-élevage/ juvéniles ou autres) qu'il a acquis au cours de la même période .

De même, le concessionnaire déclare, toujours pour l'ensemble de son exploitation, le tonnage des produits non finis (naissain/alevins, produits de demi-élevage/juvéniles ou autre) qu'il a acquis au cours de la même période. Cette déclaration annuelle est exprimée en kilogrammes.

Cette déclaration doit être adressée au Directeur départemental des Territoires et de la Mer au plus tard le 31 juillet de chaque année avec copie à la Comité Régional de la Conchyliculture.

Par « exploitation », il faut entendre l'ensemble des concessions exploitées au sein d'une même entreprise par la même personne physique ou morale.

En cas de codétention, seul le mandataire, responsable de la codétention désigné par les autres codétenteurs (Code rural et de la pêche maritime, article R. 923-19) fournit une déclaration annuelle.

L'utilisation et la communication des informations contenues dans la déclaration annuelle ne pourront être effectuées que conformément aux lois et règlements en vigueur.

ARTICLE 6 : RETRAIT DE LA CONCESSION PRONONCE PAR L'ADMINISTRATION

Par application des dispositions de l'article R. 923-40 du Code rural et de la pêche maritime, les autorisations peuvent être modifiées, suspendues temporairement ou retirées à tout moment, par décision motivée du Préfet du département, sans indemnité à la charge de l'Etat:

1 - pour défaut de paiement des redevances,

2 - en cas d'infraction à la réglementation générale des cultures marines ou aux clauses du présent cahier des charges, au schéma des structures ou en cas de non respect des normes sanitaires de commercialisation des produits d'aquaculture,

3 - en cas d'atteinte portée à la gestion ou la conservation d'une aire marine protégée telle que définie à l'article L. 334-1 du code de l'environnement,

4 - dans le cas où une entreprise n'exploite pas, au moins, un tiers des surfaces qui lui sont concédées ou si l'emplacement concédé est resté inexploité ou insuffisamment exploité pendant une période de trois ans,

5 - si l'établissement se trouve exposé à des causes d'insalubrité au sens du 4° de l'article R. 231-37 du code rural,

6 - si le titulaire n'a pas obtenu l'attestation de réussite au stage de formation en cultures marines, dans les deux ans à compter de la date de la décision d'octroi de la concession, en application des dispositions du 3° de l'article 7.

Les redevances payées d'avance par le bénéficiaire restent acquises sans préjudice du droit de poursuite du recouvrement de toute somme pouvant être due.

Dans le cas où en application de l'article R923-41 du code rural et de la pêche maritime la concession est retirée par décision motivée du Préfet du département pour un motif d'utilité publique et notamment en cas de mise en oeuvre d'un plan d'utilisation de l'espace entraînant modification du secteur concerné, le concessionnaire ainsi évincé a droit pour les investissements réalisés à une indemnisation à la charge de la collectivité bénéficiaire du motif d'utilité publique, dans les conditions prévues par l'article A26 du code du domaine de l'Etat et compte tenu des éléments figurant aux tableaux annexes I et II du présent cahier des charges ou éventuellement de ceux figurant dans l'arrêté modificatif intervenu comme il est prévu à l'article 5-3.

ARTICLE 7 : REDEVANCE DOMANIALE

7.1.

Le montant de la redevance est fixé à 175,75 € par an. Elle est révisable par application des dispositions prévues par arrêté du ministre chargé des domaines après avis du ministre chargé de l'aquaculture et publié au Journal Officiel de la République Française. Elle est exigible le 1^{er} janvier de chaque année et est payable sans intérêts moratoires jusqu'au 30 juin.

La première redevance relative à la création ou à toute modification entraînant un accroissement de l'assiette de la redevance, à concurrence dudit accroissement, est calculée et recouvrée dans les conditions particulières suivantes : elle doit être acquittée dans un délai de soixante jours à compter de la date de notification de l'acte de concession ; son montant est réduit à une fraction de la redevance annuelle correspondant au nombre de mois entiers compris entre le point de départ de la concession et la fin de ladite année, les fractions de mois étant négligées.

7.2.

Dans les cas prévus à l'article 5.3. du présent cahier des charges, l'arrêté de modification doit indiquer le montant de la nouvelle redevance.

7.3.

En cas de circonstances dommageables exceptionnelles donnant lieu à intervention financière de l'Etat ou du Conseil régional, le montant de la redevance peut être réduit par décision du ministre chargé des domaines, prise sur proposition du ministre chargé de l'aquaculture.

ARTICLE 8 : DEVENIR DES OUVRAGES ET REMISE EN ETAT DES LIEUX

8.1.

Hormis les cas prévus à l'article 8.2., à l'expiration de la concession fixée par l'article 4 (premier alinéa) du présent cahier des charges, ou bien pendant la durée de la validité de la concession si celle-ci ne fait pas l'objet d'une ré-attribution, les ouvrages et installations établis par le concessionnaire doivent être intégralement démolis. Cette démolition est effectuée à ses frais ou à ceux de ses ayants droit. Le concessionnaire informe le concédant de la date du début d'exécution des travaux de démolition au moins deux mois avant celle-ci.

Pendant ce délai le concédant peut s'il le juge utile notifier au concessionnaire qu'il entend exiger le maintien des ouvrages et installations. Dans ce cas l'Etat se trouve, à compter de cette notification, subrogé à tous les droits du concessionnaire sur ces ouvrages et installations qui doivent lui être remis en l'état et sont incorporés au domaine public sans qu'il y ait lieu à indemnité à ce titre ni à passation d'un acte pour constater le transfert.

En cas de non-exécution des travaux de démolition prévus, il peut y être pourvu d'office aux frais du concessionnaire ou de ses ayants droit après mise en demeure restée sans effet. En tout état de cause, le concessionnaire sortant demeure responsable des ouvrages et installations jusqu'à leur démolition complète ou à leur incorporation dans le domaine public en vertu de l'alinéa ci-dessus.

8.2.

Les dispositions de l'article 8.1. ci-dessus ne sont pas applicables dans les cas suivants : renouvellement au profit du bénéficiaire ou de ses ayants droit (article R. 923-31 du Code rural et de la pêche maritime), concession après vacance dans les cas prévus aux articles R. 923-43 et R. 923-44 du Code rural et de la pêche maritime et ayant fait l'objet d'une indemnisation fixée par la commission des cultures marines réunie en formation restreinte, substitutions ou transferts prévus aux articles R. 923-32 à R. 923-39 du Code rural et de la pêche.

ARTICLE 9: IMPOTS

Le concessionnaire supporte seul la charge de tous les impôts et taxes auxquels est ou pourrait être assujettie la concession.

ARTICLE 10: DROITS DES TIERS

Tous droits des tiers sont et demeurent expressément réservés.

Fait à PAIMPOL, le

Signature du concessionnaire
(faire précéder de la mention « lu et approuvé »)

ANNEXE I
(Art. 2 du cahier des charges.)

Description des ouvrages en place à l'entrée en jouissance du concessionnaire.

Ouvrages appartenant à l'Etat (1)	Autres ouvrages (1)	Date d'expiration de la période d'amortissement

(1) Préciser notamment s'il s'agit:

De terre-pleins ;

De constructions comportant des aménagements spéciaux (bureaux, magasins);

D'autres constructions.

ANNEXE II
(Art. 3 du cahier des charges.)

Description des ouvrages (1)	Coûts et amortissements prévus	Date d'expiration de la période d'amortissement	Contraintes particulières

(1) Préciser notamment s'il s'agit:

De terre-pleins ;

De constructions comportant des aménagements spéciaux (bureaux, magasins) ;

D'autres constructions.

ANNEXE III
(Art. 5 du cahier des charges.)

Description des contraintes et droits de passage
<p>Arrêté préfectoral du 3 octobre 2018 portant schéma des structures des exploitations de cultures marines des Côtes d'Armor :</p> <p>Les installations en forme de tables devront avoir une hauteur maximale de 1 mètre. Elles ne pourront être installées à moins de 2 mètres du périmètre de la concession, sauf côtés des concessions contiguës à un chenal ou à une allée excédant 5 mètres de large et entre plusieurs concessions d'un même professionnel sous réserve du respect de la densité maximum.</p> <p>Le nombre de poches devra être de 4020 au maximum à l'hectare. La culture sur plus d'un étage par superposition des poches est interdite. La disposition verticale des barres de fer est interdite. La culture à plat est interdite dans les allées et entre les installations surélevées.</p>

Annexe à l'arrêté préfectoral n° 35 du 25/02/2019 portant autorisation d'exploitation de cultures marines
EXTRAIT DE CADASTRE - n° de concession : 25006924

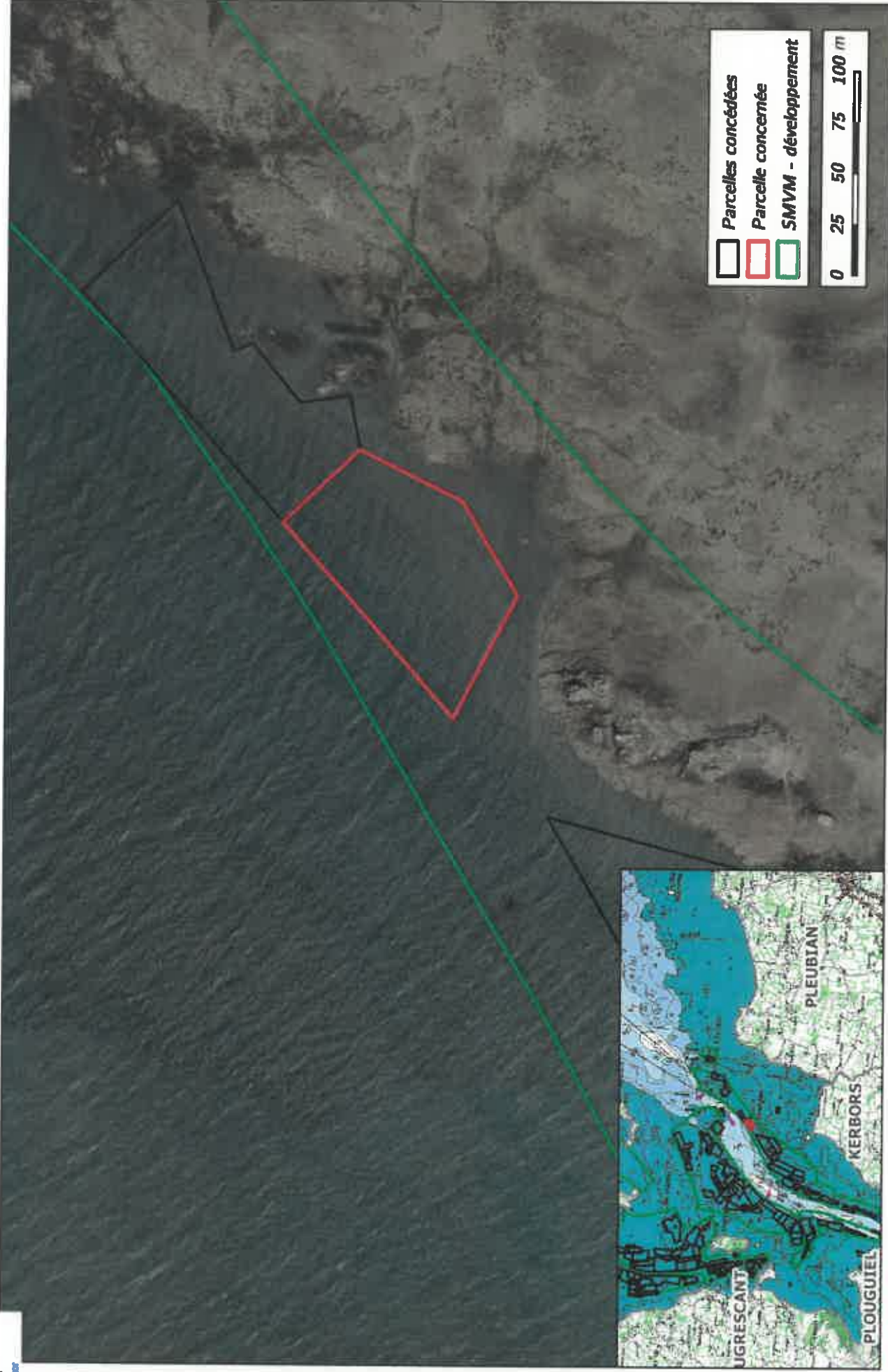

Sources : © MEDDE / Ortholitoral v2 ©, DDTM22 / Cadastre conchylicole



PREFET DES COTES D'ARMOR

**ARRÊTÉ N° 36 du 25/02/2019
PORTANT AUTORISATION D'EXPLOITATION DE
CULTURES MARINES**

**LE PREFET
DES CÔTES D'ARMOR**

- VU le code du domaine de l'Etat, notamment ses articles L. 30 et L. 33, R. 53 à R. 57 et R. 146 ;
- VU le code des ports maritimes, notamment son article R* 631-6 (dans le cas d'autorisations d'exploitations situées dans les ports gérés par les départements ou les communes) ;
- VU le code rural et de la pêche maritime, notamment ses articles L. 911-1 et suivants, R. 231-35 à R. 231-59 , R. 237-4 et R. 237-5, R.923-9 à R. 923-49 ;
- VU le code de l'urbanisme, notamment son article L. 146-6 ;
- VU la loi n° 86-2 du 3 janvier 1986 relative à l'aménagement, la protection et la mise en valeur du littoral ;
- VU le décret n° 2009-1484 du 3 décembre 2009 relatif aux directions départementales interministérielles ;
- VU le décret n°2010-146 du 16 février 2010 modifiant le décret n° 2004-374 du 29 avril 2004 relatif aux pouvoirs des préfets, à l'organisation et à l'action des services de l'Etat dans les régions et départements ;
- VU le décret n° 2014-1608 du 26 décembre 2014 relatif à la codification de la partie réglementaire du livre IX du code rural et de la pêche maritime;
- VU l'arrêté du 6 juillet 2010 relatif aux demandes d'autorisation d'exploitation de cultures marines ;
- VU l'arrêté du 6 juillet 2010 portant approbation du cahier des charges type des autorisations d'exploitation de cultures marines sur le domaine public maritime ;
- VU l'arrêté du 30 décembre 2016 du Préfet des Cotes d'Armor donnant délégation de signature à M. Pierre BESSIN directeur départemental des territoires et de la mer des Côtes d'Armor ;
- VU la décision du 12 décembre 2018 portant subdélégation de signature ;
- VU l'arrêté préfectoral du 3 octobre 2018 portant schéma des structures ;
- VU l'arrêté préfectoral du 16 novembre 2017 modifié portant classement de salubrité ;
- VU la demande n° PL18/0145 en date du 11/09/2018;
- VU l'avis de la commission des cultures marines ;

- SUR proposition du directeur départemental des territoires et de la mer ;

A R R E T E :

Article 1 : GABORIAU FRERES EARL -n° d'administré : SPR4935,
Siège social : Impasse des Pecheurs La Noue 17550 Dolus-d'oleron,

est autorisé(e), par voie de Substitution à un tiers, à exploiter la concession désignée ci-dessous et située sur le domaine public maritime dans le ressort de la direction départementale des territoires et de la mer.

NUMÉRO	LOCALISATION	CARACTERISTIQUES	SURFACE OU LONGUEUR	EXPIRATION
15005167	PORT LAZO	Divers Huître - En Surélevé Terrain Découvrant (Elevage) DPM Littoral (balancement, Marée)	50 ares	11/12/2035

Article 2 : La concession désignée ci-dessus est soumise :

- aux prescriptions générales rappelées dans le cahier des charges joint à la présente autorisation ;
- aux prescriptions particulières prévues dans les annexes ci-jointes.

Article 3 : Le présent arrêté peut être contesté dans les deux mois qui suivent sa notification en déposant :

- un recours gracieux auprès de l'auteur de la décision. L'absence de réponse dans un délai de deux mois fait naître une décision implicite de rejet, qui peut elle-même être déférée au tribunal administratif dans les deux mois suivants ;
- un recours contentieux devant le tribunal administratif de Rennes. La requête peut être adressée par voie électronique par le biais de l'application « télérecours citoyens » accessible depuis le site www.telerecours.fr.

Article 4 : La secrétaire générale de la préfecture et le directeur départemental des territoires et de la mer des Côtes d'Armor sont chargés, chacun en ce qui le concerne de l'exécution du présent arrêté qui sera publié au recueil des actes administratifs.

Fait à SAINT-BRIEUC, le 25/02/2019

Pour le Préfet et par délégation
Le directeur départemental des territoires et de la mer
des Côtes d'Armor

L'adjointe au chef de service
aménagement mer et littoral

Nancy LEGER

CAHIER DES CHARGES

ARTICLE 1 : DEFINITION DE LA CONCESSION

La définition de la concession figure dans les annexes de l'arrêté visé en titre.

ARTICLE 2 :

Le concessionnaire déclare bien connaître chaque parcelle de la concession en cause qui comporte les ouvrages décrits en annexe I de l'arrêté de concession et en accepter sans restriction ni réserve la jouissance en l'état où elle se trouve à la date d'effet de cet arrêté.

ARTICLE 3 :

Le concessionnaire est autorisé à implanter sur la parcelle concédée les ouvrages décrits en annexe II de l'arrêté attributif de concession, exclusivement destinés à permettre ou faciliter les opérations directement liées à l'exploitation des cultures marines ou exercées dans le prolongement de l'activité pour laquelle est accordée la présente concession.

Sont à la charge exclusive du concessionnaire la totalité des frais entraînés par l'installation ou l'édification des ouvrages autorisés décrits à l'annexe II, y compris, s'il y a lieu, les frais de démolition et/ou de modification des ouvrages existants et ceux rendus nécessaires par le raccordement éventuel desdits ouvrages à la voirie publique, d'une part, à l'accès à la mer, d'autre part.

ARTICLE 4 : DUREE DE LA CONCESSION.

Elle peut être renouvelée dans les conditions prévues à l'article R. 923-31 du Code rural et de la pêche maritime.

La demande de renouvellement doit être déposée cinq ans au plus et six mois au moins, avant la date d'échéance.

ARTICLE 5 : OBLIGATIONS DU CONCESSIONNAIRE .

5.1 Règles générales:

Le concessionnaire est tenu de se conformer aux dispositions d'ensemble visant la culture autorisée, intervenant dans le secteur où est situé son établissement, même si celles-ci sont mises en vigueur postérieurement au présent cahier des charges.

5.2:

Le concessionnaire est tenu d'exploiter sa concession personnellement, et exclusivement en vue de l'objet décrit à l'article 1er de l'arrêté de concession, conformément aux conditions techniques prescrites. Toute modification de l'objet de son exploitation doit au préalable être autorisée par arrêté modificatif du Préfet du département, sur demande présentée au directeur départemental des territoires et de la mer compétent et proposition de ce dernier après avis de la commission des cultures marines.

5.3:

Toute création d'ouvrages permanents ou toute modification à ceux existants doit être autorisée par arrêté modificatif du Préfet du département sur demande présentée au Directeur Départemental des Territoires et de la Mer compétent et proposition de ce dernier après avis de la commission des cultures marines. Le concessionnaire peut cependant entreprendre les travaux relatifs à l'entretien courant normal ou à la remise en état après dommage accidentel.

5.4:

Le concessionnaire supportera les frais d'établissement, d'entretien et de fonctionnement des installations de délimitation et de balisage prévus par les dispositions de l'article R. 923-13 du Code rural et de la pêche maritime, ainsi que ceux relatifs aux installations de signalisation maritime qui seraient prescrites par le service des phares et balises, au cas où de telles installations seraient rendues nécessaires.

5.5:

Le concessionnaire demeure responsable des dommages causés de son fait ou du fait de ses mandants ou employés aux ouvrages du domaine public. Il devra en particulier procéder au renflouement et à l'enlèvement de toute épave due à ses activités dans les plans d'eau et chenaux d'accès à ses installations.

5.6 : Contraintes particulières et droits de passage

Ceux-ci sont décrits à l'annexe III de l'arrêté de concession.

5.7 : Déclaration de production

En application du 4° de l'article R. 923-11 du Code rural et de la pêche maritime, le concessionnaire est tenu de déclarer annuellement, de manière globale, la production réalisée pour l'ensemble de son exploitation selon le modèle figurant en annexe IV du présent cahier des charges.

Cette déclaration concerne la production effectivement réalisée entre le 1^{er} juillet de l'année précédente et le 30 juin de l'année en cours.

Elle concerne toutes les catégories de produits (naissain/ alevins, demi-élevage/ juvéniles ou autres) qu'il a acquis au cours de la même période .

De même, le concessionnaire déclare, toujours pour l'ensemble de son exploitation, le tonnage des produits non finis (naissain/alevins, produits de demi-élevage/juveniles ou autre) qu'il a acquis au cours de la même période. Cette déclaration annuelle est exprimée en kilogrammes.

Cette déclaration doit être adressée au Directeur départemental des Territoires et de la Mer au plus tard le 31 juillet de chaque année avec copie à la Comité Régional de la Conchylioculture.

Par « exploitation », il faut entendre l'ensemble des concessions exploitées au sein d'une même entreprise par la même personne physique ou morale.

En cas de codétention, seul le mandataire, responsable de la codétention désigné par les autres codétenteurs (Code rural et de la pêche maritime, article R. 923-19) fournit une déclaration annuelle.

L'utilisation et la communication des informations contenues dans la déclaration annuelle ne pourront être effectuées que conformément aux lois et règlements en vigueur.

ARTICLE 6 : RETRAIT DE LA CONCESSION PRONONCE PAR L'ADMINISTRATION

Par application des dispositions de l'article R. 923-40 du Code rural et de la pêche maritime, les autorisations peuvent être modifiées, suspendues temporairement ou retirées à tout moment, par décision motivée du Préfet du département, sans indemnité à la charge de l'Etat:

- 1 - pour défaut de paiement des redevances,
- 2 - en cas d'infraction à la réglementation générale des cultures marines ou aux clauses du présent cahier des charges, au schéma des structures ou en cas de non respect des normes sanitaires de commercialisation des produits d'aquaculture,
- 3 - en cas d'atteinte portée à la gestion ou la conservation d'une aire marine protégée telle que définie à l'article L. 334-1 du code de l'environnement,
- 4 - dans le cas où une entreprise n'exploite pas, au moins, un tiers des surfaces qui lui sont concédées ou si l'emplacement concédé est resté inexploité ou insuffisamment exploité pendant une période de trois ans,
- 5 - si l'établissement se trouve exposé à des causes d'insalubrité au sens du 4° de l'article R. 231-37 du code rural,

6 - si le titulaire n'a pas obtenu l'attestation de réussite au stage de formation en cultures marines, dans les deux ans à compter de la date de la décision d'octroi de la concession, en application des dispositions du 3° de l'article 7.

Les redevances payées d'avance par le bénéficiaire restent acquises sans préjudice du droit de poursuite du recouvrement de toute somme pouvant être due.

Dans le cas où en application de l'article R923-41 du code rural et de la pêche maritime la concession est retirée par décision motivée du Préfet du département pour un motif d'utilité publique et notamment en cas de mise en oeuvre d'un plan d'utilisation de l'espace entraînant modification du secteur concerné, le concessionnaire ainsi évincé a droit pour les investissements réalisés à une indemnisation à la charge de la collectivité bénéficiaire du motif d'utilité publique, dans les conditions prévues par l'article A26 du code du domaine de l'Etat et compte tenu des éléments figurant aux tableaux annexes I et II du présent cahier des charges ou éventuellement de ceux figurant dans l'arrêté modificatif intervenu comme il est prévu à l'article 5-3.

ARTICLE 7 : REDEVANCE DOMANIALE

7.1.

Le montant de la redevance est fixée à 115,62 € par an. Elle est révisable par application des dispositions prévues par arrêté du ministre chargé des domaines après avis du ministre chargé de l'aquaculture et publié au Journal Officiel de la République Française. Elle est exigible le 1^{er} janvier de chaque année et est payable sans intérêts moratoires jusqu'au 30 juin.

La première redevance relative à la création ou à toute modification entraînant un accroissement de l'assiette de la redevance, à concurrence dudit accroissement, est calculée et recouvrée dans les conditions particulières suivantes : elle doit être acquittée dans un délai de soixante jours à compter de la date de notification de l'acte de concession ; son montant est réduit à une fraction de la redevance annuelle correspondant au nombre de mois entiers compris entre le point de départ de la concession et la fin de ladite année, les fractions de mois étant négligées.

7.2.

Dans les cas prévus à l'article 5.3. du présent cahier des charges, l'arrêté de modification doit indiquer le montant de la nouvelle redevance.

7.3.

En cas de circonstances dommageables exceptionnelles donnant lieu à intervention financière de l'Etat ou du Conseil régional, le montant de la redevance peut être réduit par décision du ministre chargé des domaines, prise sur proposition du ministre chargé de l'aquaculture.

ARTICLE 8 : DEVENIR DES OUVRAGES ET REMISE EN ETAT DES LIEUX

8.1.

Hormis les cas prévus à l'article 8.2., à l'expiration de la concession fixée par l'article 4 (premier alinéa) du présent cahier des charges, ou bien pendant la durée de la validité de la concession si celle-ci ne fait pas l'objet d'une ré-attribution, les ouvrages et installations établis par le concessionnaire doivent être intégralement démolis. Cette démolition est effectuée à ses frais ou à ceux de ses ayants droit. Le concessionnaire informe le concédant de la date du début d'exécution des travaux de démolition au moins deux mois avant celle-ci.

Pendant ce délai le concédant peut s'il le juge utile notifier au concessionnaire qu'il entend exiger le maintien des ouvrages et installations. Dans ce cas l'Etat se trouve, à compter de cette notification, subrogé à tous les droits du concessionnaire sur ces ouvrages et installations qui doivent lui être remis en l'état et sont incorporés au domaine public sans qu'il y ait lieu à indemnité à ce titre ni à passation d'un acte pour constater le transfert.

En cas de non-exécution des travaux de démolition prévus, il peut y être pourvu d'office aux frais du concessionnaire ou de ces ayants droit après mise en demeure restée sans effet. En tout état de cause, le concessionnaire sortant demeure responsable des ouvrages et installations jusqu'à leur démolition complète ou à leur incorporation dans le domaine public en vertu de l'alinéa ci-dessus.

8.2.

Les dispositions de l'article 8.1. ci-dessus ne sont pas applicables dans les cas suivants:
renouvellement au profit du bénéficiaire ou de ses ayants droit (article R. 923-31 du Code rural et de la pêche maritime),
concession après vacance dans les cas prévus aux articles R. 923-43 et R. 923-44 du Code rural et de la pêche maritime et ayant fait l'objet d'une indemnisation fixée par la commission des cultures marines réunie en formation restreinte,
substitutions ou transferts prévus aux articles R. 923-32 à R. 923-39 du Code rural et de la pêche.

ARTICLE 9: IMPOTS

Le concessionnaire supporte seul la charge de tous les impôts et taxes auxquels est ou pourrait être assujettie la concession.

ARTICLE 10: DROITS DES TIERS

Tous droits des tiers sont et demeurent expressément réservés.

Fait à PAIMPOL, le

Signature du concessionnaire
(faire précéder de la mention « lu et approuvé »)

ANNEXE I
(Art. 2 du cahier des charges.)

Description des ouvrages en place à l'entrée en jouissance du concessionnaire.

Ouvrages appartenant à l'Etat (1)	Autres ouvrages (1)	Date d'expiration de la période d'amortissement

(1) Préciser notamment s'il s'agit:

De terre-pleins ;

De constructions comportant des aménagements spéciaux (bureaux, magasins);

D'autres constructions.

ANNEXE II
(Art. 3 du cahier des charges.)

Description des ouvrages (1)	Coûts et amortissements prévus	Date d'expiration de la période d'amortissement	Contraintes particulières

(1) Préciser notamment s'il s'agit:

De terre-pleins ;

De constructions comportant des aménagements spéciaux (bureaux, magasins) ;

D'autres constructions.

ANNEXE III
(Art. 5 du cahier des charges.)

Description des contraintes et droits de passage
<p>Arrêté préfectoral du 3 octobre 2018 portant schéma des structures des exploitations de cultures marines des Côtes d'Armor :</p> <p>Les installations en forme de tables devront avoir une hauteur maximale de 1 mètre. Elles ne pourront être installées à moins de 2 mètres du périmètre de la concession, sauf côtés des concessions contiguës à un chenal ou à une allée excédant 5 mètres de large et entre plusieurs concessions d'un même professionnel sous réserve du respect de la densité maximum.</p> <p>Le nombre de poches devra être de 4020 au maximum à l'hectare. La culture sur plus d'un étage par superposition des poches est interdite. La disposition verticale des barres de fer est interdite. La culture à plat est interdite dans les allées et entre les installations surélevées.</p>

Annexe à l'arrêté préfectoral n° 36 du 25/02/2019 portant autorisation d'exploitation de cultures marines
EXTRAIT DE CADASTRE - n° de concession : 15005167

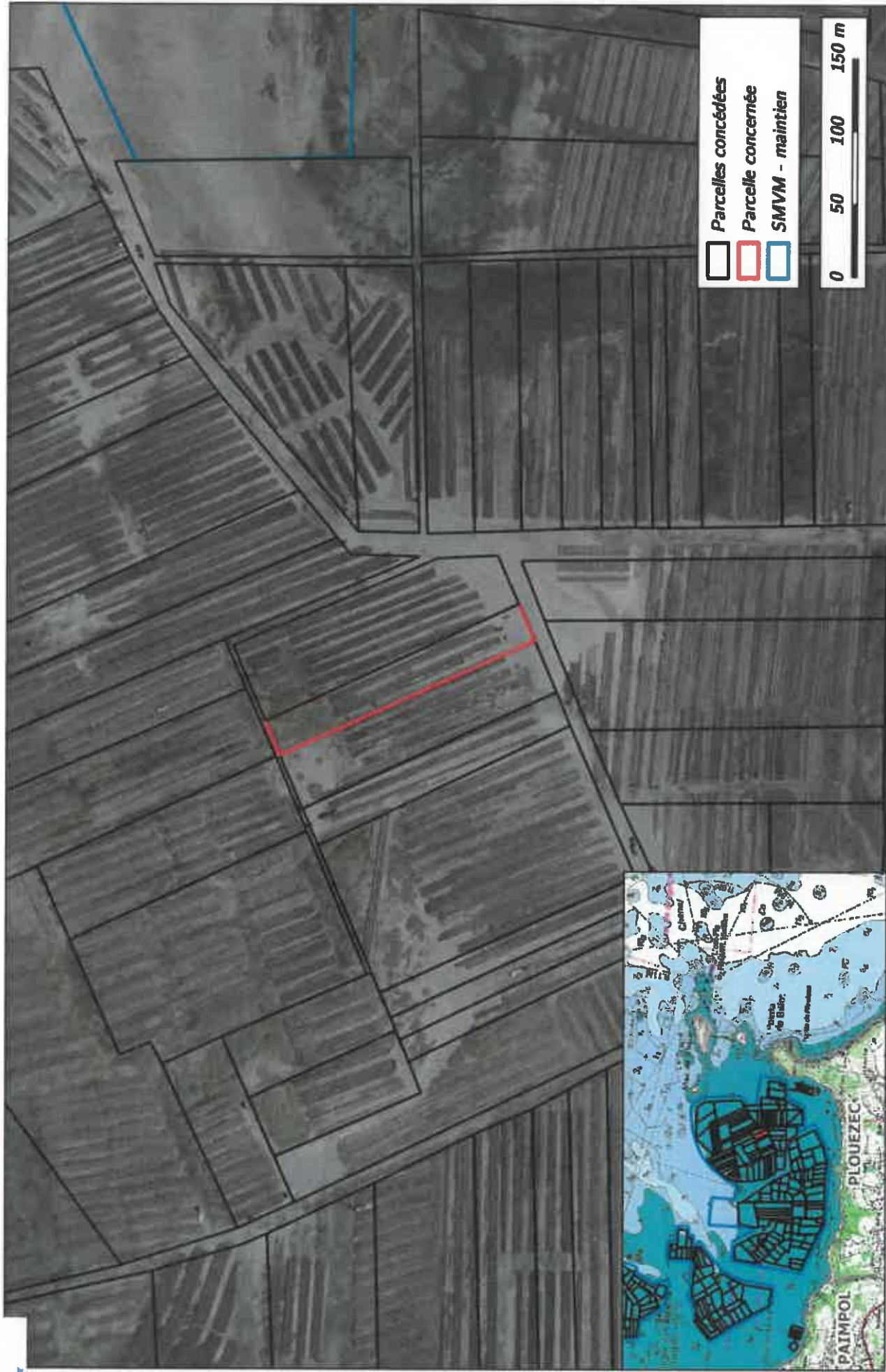

Sources : © MEDDE / Orthofloral v2 ©, DDTM22 / Cadastre conchyicole



PREFET DES COTES D'ARMOR

**ARRÊTÉ N° 37 du 25/02/2019
PORTANT AUTORISATION D'EXPLOITATION DE
CULTURES MARINES**

**LE PREFET
DES CÔTES D'ARMOR**

- VU le code du domaine de l'Etat, notamment ses articles L. 30 et L. 33, R. 53 à R. 57 et R. 146 ;
- VU le code des ports maritimes, notamment son article R* 631-6 (dans le cas d'autorisations d'exploitations situées dans les ports gérés par les départements ou les communes) ;
- VU le code rural et de la pêche maritime, notamment ses articles L. 911-1 et suivants, R. 231-35 à R. 231-59 , R. 237-4 et R. 237-5, R.923-9 à R. 923-49 ;
- VU le code de l'urbanisme, notamment son article L. 146-6 ;
- VU la loi n° 86-2 du 3 janvier 1986 relative à l'aménagement, la protection et la mise en valeur du littoral ;
- VU le décret n° 2009-1484 du 3 décembre 2009 relatif aux directions départementales interministérielles ;
- VU le décret n°2010-146 du 16 février 2010 modifiant le décret n° 2004-374 du 29 avril 2004 relatif aux pouvoirs des préfets, à l'organisation et à l'action des services de l'Etat dans les régions et départements ;
- VU le décret n° 2014-1608 du 26 décembre 2014 relatif à la codification de la partie réglementaire du livre IX du code rural et de la pêche maritime;
- VU l'arrêté du 6 juillet 2010 relatif aux demandes d'autorisation d'exploitation de cultures marines ;
- VU l'arrêté du 6 juillet 2010 portant approbation du cahier des charges type des autorisations d'exploitation de cultures marines sur le domaine public maritime ;
- VU l'arrêté du 30 décembre 2016 du Préfet des Cotes d'Armor donnant délégation de signature à M. Pierre BESSIN directeur départemental des territoires et de la mer des Côtes d'Armor ;
- VU la décision du 12 décembre 2018 portant subdélégation de signature ;
- VU l'arrêté préfectoral du 3 octobre 2018 portant schéma des structures ;
- VU l'arrêté préfectoral du 16 novembre 2017 modifié portant classement de salubrité ;
- VU la demande n° PL18/0169 en date du 15/11/2018;
- VU l'avis de la commission des cultures marines ;

- SUR proposition du directeur départemental des territoires et de la mer ;

A R R E T E :

Article 1 : GAEC THUMEL -n° d'administré : SPR8689,
Siège social : 35 Hent Saint-gonery 22820 Plougrescant,

est autorisé(e), par voie de Substitution à un tiers, à exploiter la concession désignée ci-dessous et située sur le domaine public maritime dans le ressort de la direction départementale des territoires et de la mer.

NUMÉRO	LOCALISATION	CARACTERISTIQUES	SURFACE OU LONGUEUR	EXPIRATION
23003067	LE JAUDY	Divers Huître - En Surélevé Terrain Découvrant (Elevage) DPM Littoral(balancem. Marée)	212,28 ares	21/12/2024

Article 2 : La concession désignée ci-dessus est soumise :

- aux prescriptions générales rappelées dans le cahier des charges joint à la présente autorisation ;
- aux prescriptions particulières prévues dans les annexes ci-jointes.

Article 3 : Le présent arrêté peut être contesté dans les deux mois qui suivent sa notification en déposant :

- un recours gracieux auprès de l'auteur de la décision. L'absence de réponse dans un délai de deux mois fait naître une décision implicite de rejet, qui peut elle-même être déférée au tribunal administratif dans les deux mois suivants ;
- un recours contentieux devant le tribunal administratif de Rennes. La requête peut être adressée par voie électronique par le biais de l'application « télerecours citoyens » accessible depuis le site www.telerecours.fr.

Article 4 : La secrétaire générale de la préfecture et le directeur départemental des territoires et de la mer des Côtes d'Armor sont chargés, chacun en ce qui le concerne de l'exécution du présent arrêté qui sera publié au recueil des actes administratifs.

Fait à SAINT-BRIEUC, le 25/02/2019

Pour le Préfet et par délégation
Le directeur départemental des territoires et de la mer
des Côtes d'Armor

L'adjointe au chef de service
aménagement mer et littoral

Nancy LEGER

CAHIER DES CHARGES

ARTICLE 1 : DEFINITION DE LA CONCESSION

La définition de la concession figure dans les annexes de l'arrêté visé en titre.

ARTICLE 2 :

Le concessionnaire déclare bien connaître chaque parcelle de la concession en cause qui comporte les ouvrages décrits en annexe I de l'arrêté de concession et en accepter sans restriction ni réserve la jouissance en l'état où elle se trouve à la date d'effet de cet arrêté.

ARTICLE 3 :

Le concessionnaire est autorisé à implanter sur la parcelle concédée les ouvrages décrits en annexe II de l'arrêté attributif de concession, exclusivement destinés à permettre ou faciliter les opérations directement liées à l'exploitation des cultures marines ou exercées dans le prolongement de l'activité pour laquelle est accordée la présente concession.

Sont à la charge exclusive du concessionnaire la totalité des frais entraînés par l'installation ou l'édification des ouvrages autorisés décrits à l'annexe II, y compris, s'il y a lieu, les frais de démolition et/ou de modification des ouvrages existants et ceux rendus nécessaires par le raccordement éventuel desdits ouvrages à la voirie publique, d'une part, à l'accès à la mer, d'autre part.

ARTICLE 4 : DUREE DE LA CONCESSION.

Elle peut être renouvelée dans les conditions prévues à l'article R. 923-31 du Code rural et de la pêche maritime.
La demande de renouvellement doit être déposée cinq ans au plus et six mois au moins, avant la date d'échéance.

ARTICLE 5 : OBLIGATIONS DU CONCESSIONNAIRE .

5.1 Règles générales:

Le concessionnaire est tenu de se conformer aux dispositions d'ensemble visant la culture autorisée, intervenant dans le secteur où est situé son établissement, même si celles-ci sont mises en vigueur postérieurement au présent cahier des charges.

5.2:

Le concessionnaire est tenu d'exploiter sa concession personnellement, et exclusivement en vue de l'objet décrit à l'article 1er de l'arrêté de concession, conformément aux conditions techniques prescrites. Toute modification de l'objet de son exploitation doit au préalable être autorisée par arrêté modificatif du Préfet du département, sur demande présentée au directeur départemental des territoires et de la mer compétent et proposition de ce dernier après avis de la commission des cultures marines.

5.3:

Toute création d'ouvrages permanents ou toute modification à ceux existants doit être autorisée par arrêté modificatif du Préfet du département sur demande présentée au Directeur Départemental des Territoires et de la Mer compétent et proposition de ce dernier après avis de la commission des cultures marines. Le concessionnaire peut cependant entreprendre les travaux relatifs à l'entretien courant normal ou à la remise en état après dommage accidentel.

5.4:

Le concessionnaire supportera les frais d'établissement, d'entretien et de fonctionnement des installations de délimitation et de balisage prévus par les dispositions de l'article R. 923-13 du Code rural et de la pêche maritime, ainsi que ceux relatifs aux installations de signalisation maritime qui seraient prescrites par le service des phares et balises, au cas où de telles installations seraient rendues nécessaires.

5.5:

Le concessionnaire demeure responsable des dommages causés de son fait ou du fait de ses mandants ou employés aux ouvrages du domaine public. Il devra en particulier procéder au renflouement et à l'enlèvement de toute épave due à ses activités dans les plans d'eau et chenaux d'accès à ses installations.

5.6 : Contraintes particulières et droits de passage

Ceux-ci sont décrits à l'annexe III de l'arrêté de concession.

5.7 : Déclaration de production

En application du 4° de l'article R. 923-11 du Code rural et de la pêche maritime, le concessionnaire est tenu de déclarer annuellement, de manière globale, la production réalisée pour l'ensemble de son exploitation selon le modèle figurant en annexe IV du présent cahier des charges.

Cette déclaration concerne la production effectivement réalisée entre le 1^{er} juillet de l'année précédente et le 30 juin de l'année en cours.

Elle concerne toutes les catégories de produits (naissain/ alevins, demi-élevage/ juvéniles ou autres) qu'il a acquis au cours de la même période .

De même, le concessionnaire déclare, toujours pour l'ensemble de son exploitation, le tonnage des produits non finis (naissain/alevins, produits de demi-élevage/juvéniles ou autre) qu'il a acquis au cours de la même période. Cette déclaration annuelle est exprimée en kilogrammes.

Cette déclaration doit être adressée au Directeur départemental des Territoires et de la Mer au plus tard le 31 juillet de chaque année avec copie à la Comité Régional de la Conchyliculture.

Par « exploitation », il faut entendre l'ensemble des concessions exploitées au sein d'une même entreprise par la même personne physique ou morale.

En cas de codétention, seul le mandataire, responsable de la codétention désigné par les autres codétenteurs (Code rural et de la pêche maritime, article R. 923-19) fournit une déclaration annuelle.

L'utilisation et la communication des informations contenues dans la déclaration annuelle ne pourront être effectuées que conformément aux lois et règlements en vigueur.

ARTICLE 6 : RETRAIT DE LA CONCESSION PRONONCE PAR L'ADMINISTRATION

Par application des dispositions de l'article R. 923-40 du Code rural et de la pêche maritime, les autorisations peuvent être modifiées, suspendues temporairement ou retirées à tout moment, par décision motivée du Préfet du département, sans indemnité à la charge de l'Etat:

- 1 - pour défaut de paiement des redevances,
- 2 - en cas d'infraction à la réglementation générale des cultures marines ou aux clauses du présent cahier des charges, au schéma des structures ou en cas de non respect des normes sanitaires de commercialisation des produits d'aquaculture,
- 3 - en cas d'atteinte portée à la gestion ou la conservation d'une aire marine protégée telle que définie à l'article L. 334-1 du code de l'environnement,
- 4 - dans le cas où une entreprise n'exploite pas, au moins, un tiers des surfaces qui lui sont concédées ou si l'emplacement concédé est resté inexploité ou insuffisamment exploité pendant une période de trois ans,
- 5 - si l'établissement se trouve exposé à des causes d'insalubrité au sens du 4° de l'article R. 231-37 du code rural,

6 - si le titulaire n'a pas obtenu l'attestation de réussite au stage de formation en cultures marines, dans les deux ans à compter de la date de la décision d'octroi de la concession, en application des dispositions du 3° de l'article 7.

Les redevances payées d'avance par le bénéficiaire restent acquises sans préjudice du droit de poursuite du recouvrement de toute somme pouvant être due.

Dans le cas où en application de l'article R923-41 du code rural et de la pêche maritime la concession est retirée par décision motivée du Préfet du département pour un motif d'utilité publique et notamment en cas de mise en oeuvre d'un plan d'utilisation de l'espace entraînant modification du secteur concerné, le concessionnaire ainsi évincé a droit pour les investissements réalisés à une indemnisation à la charge de la collectivité bénéficiaire du motif d'utilité publique, dans les conditions prévues par l'article A26 du code du domaine de l'Etat et compte tenu des éléments figurant aux tableaux annexes I et II du présent cahier des charges ou éventuellement de ceux figurant dans l'arrêté modificatif intervenu comme il est prévu à l'article 5-3.

ARTICLE 7 : REDEVANCE DOMANIALE

7.1.

Le montant de la redevance est fixée à 490,25 € par an. Elle est révisable par application des dispositions prévues par arrêté du ministre chargé des domaines après avis du ministre chargé de l'aquaculture et publié au Journal Officiel de la République Française. Elle est exigible le 1^{er} janvier de chaque année et est payable sans intérêts moratoires jusqu'au 30 juin.

La première redevance relative à la création ou à toute modification entraînant un accroissement de l'assiette de la redevance, à concurrence dudit accroissement, est calculée et recouvrée dans les conditions particulières suivantes : elle doit être acquittée dans un délai de soixante jours à compter de la date de notification de l'acte de concession ; son montant est réduit à une fraction de la redevance annuelle correspondant au nombre de mois entiers compris entre le point de départ de la concession et la fin de ladite année, les fractions de mois étant négligées.

7.2.

Dans les cas prévus à l'article 5.3. du présent cahier des charges, l'arrêté de modification doit indiquer le montant de la nouvelle redevance.

7.3.

En cas de circonstances dommageables exceptionnelles donnant lieu à intervention financière de l'Etat ou du Conseil régional, le montant de la redevance peut être réduit par décision du ministre chargé des domaines, prise sur proposition du ministre chargé de l'aquaculture.

ARTICLE 8 : DEVENIR DES OUVRAGES ET REMISE EN ETAT DES LIEUX

8.1.

Hormis les cas prévus à l'article 8.2., à l'expiration de la concession fixée par l'article 4 (premier alinéa) du présent cahier des charges, ou bien pendant la durée de la validité de la concession si celle-ci ne fait pas l'objet d'une ré-attribution, les ouvrages et installations établis par le concessionnaire doivent être intégralement démolis. Cette démolition est effectuée à ses frais ou à ceux de ses ayants droit. Le concessionnaire informe le concédant de la date du début d'exécution des travaux de démolition au moins deux mois avant celle-ci.

Pendant ce délai le concédant peut s'il le juge utile notifier au concessionnaire qu'il entend exiger le maintien des ouvrages et installations. Dans ce cas l'Etat se trouve, à compter de cette notification, subrogé à tous les droits du concessionnaire sur ces ouvrages et installations qui doivent lui être remis en l'état et sont incorporés au domaine public sans qu'il y ait lieu à indemnité à ce titre ni à passation d'un acte pour constater le transfert.

En cas de non-exécution des travaux de démolition prévus, il peut y être pourvu d'office aux frais du concessionnaire ou de ces ayants droit après mise en demeure restée sans effet. En tout état de cause, le concessionnaire sortant demeure responsable des ouvrages et installations jusqu'à leur démolition complète ou à leur incorporation dans le domaine public en vertu de l'alinéa ci-dessus.

8.2.

Les dispositions de l'article 8.1. ci-dessus ne sont pas applicables dans les cas suivants : renouvellement au profit du bénéficiaire ou de ses ayants droit (article R. 923-31 du Code rural et de la pêche maritime), concession après vacance dans les cas prévus aux articles R. 923-43 et R. 923-44 du Code rural et de la pêche maritime et ayant fait l'objet d'une indemnisation fixée par la commission des cultures marines réunie en formation restreinte, substitutions ou transferts prévus aux articles R. 923-32 à R. 923-39 du Code rural et de la pêche.

ARTICLE 9: IMPOTS

Le concessionnaire supporte seul la charge de tous les impôts et taxes auxquels est ou pourrait être assujettie la concession.

ARTICLE 10: DROITS DES TIERS

Tous droits des tiers sont et demeurent expressément réservés.

Fait à PAIMPOL, le

Signature du concessionnaire
(faire précéder de la mention « lu et approuvé »)

ANNEXE I
(Art. 2 du cahier des charges.)

Description des ouvrages en place à l'entrée en jouissance du concessionnaire.

Ouvrages appartenant à l'Etat (1)	Autres ouvrages (1)	Date d'expiration de la période d'amortissement

(1) Préciser notamment s'il s'agit:

De terre-pleins ;

De constructions comportant des aménagements spéciaux (bureaux, magasins);

D'autres constructions.

ANNEXE II
(Art. 3 du cahier des charges.)

Description des ouvrages (1)	Coûts et amortissements prévus	Date d'expiration de la période d'amortissement	Contraintes particulières

(1) Préciser notamment s'il s'agit:

De terre-pleins ;

De constructions comportant des aménagements spéciaux (bureaux, magasins) ;

D'autres constructions.

ANNEXE III
(Art. 5 du cahier des charges.)

Description des contraintes et droits de passage

Arrêté préfectoral du 3 octobre 2018 portant schéma des structures des exploitations de cultures marines des Côtes d'Armor :

Les installations en forme de tables devront avoir une hauteur maximale de 1 mètre. Elles ne pourront être installées à moins de 2 mètres du périmètre de la concession, sauf côtés des concessions contiguës à un chenal ou à une allée excédant 5 mètres de large et entre plusieurs concessions d'un même professionnel sous réserve du respect de la densité maximum.

Le nombre de poches devra être de 4020 au maximum à l'hectare.

La culture sur plus d'un étage par superposition des poches est interdite.

La disposition verticale des barres de fer est interdite.

La culture à plat est interdite dans les allées et entre les installations surélevées.

Annexe à l'arrêté préfectoral n° 37 du 25/02/2019 portant autorisation d'exploitation de cultures marines
EXTRAIT DE CADASTRE - n° de concession : 23003067

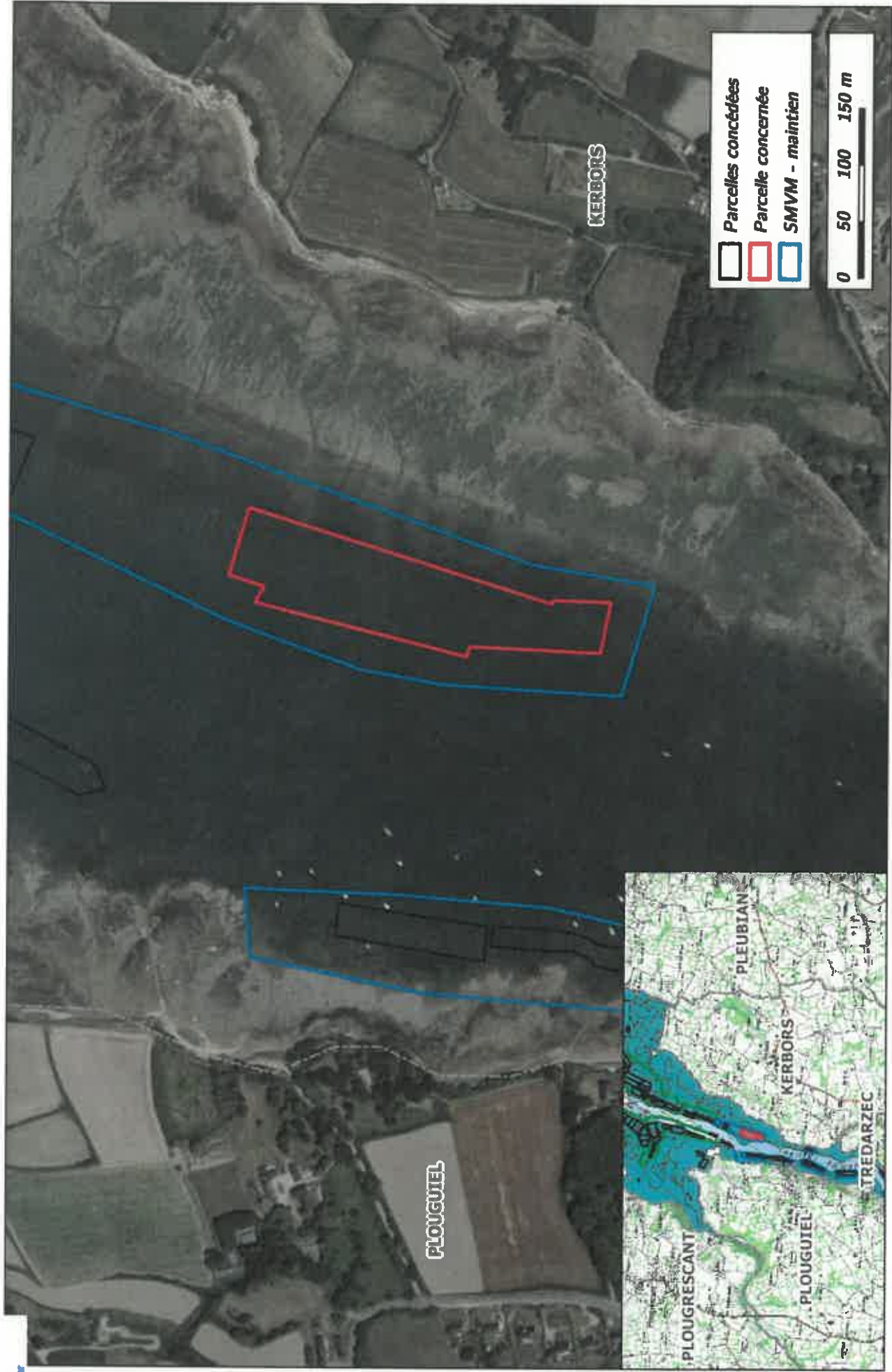

Sources : © MEDE / OrthoLittoral v2 ©, DDTM22 / Cadastre conchyicole



PREFET DES COTES D'ARMOR

**ARRÊTÉ N° 38 du 25/02/2019
PORTANT AUTORISATION D'EXPLOITATION DE
CULTURES MARINES**

**LE PREFET
DES CÔTES D'ARMOR**

- VU le code du domaine de l'Etat, notamment ses articles L. 30 et L. 33, R. 53 à R. 57 et R. 146 ;
- VU le code des ports maritimes, notamment son article R* 631-6 (dans le cas d'autorisations d'exploitations situées dans les ports gérés par les départements ou les communes) ;
- VU le code rural et de la pêche maritime, notamment ses articles L. 911-1 et suivants, R. 231-35 à R. 231-59 , R. 237-4 et R. 237-5, R.923-9 à R. 923-49 ;
- VU le code de l'urbanisme, notamment son article L. 146-6 ;
- VU la loi n° 86-2 du 3 janvier 1986 relative à l'aménagement, la protection et la mise en valeur du littoral ;
- VU le décret n° 2009-1484 du 3 décembre 2009 relatif aux directions départementales interministérielles ;
- VU le décret n°2010-146 du 16 février 2010 modifiant le décret n° 2004-374 du 29 avril 2004 relatif aux pouvoirs des préfets, à l'organisation et à l'action des services de l'Etat dans les régions et départements ;
- VU le décret n° 2014-1608 du 26 décembre 2014 relatif à la codification de la partie réglementaire du livre IX du code rural et de la pêche maritime;
- VU l'arrêté du 6 juillet 2010 relatif aux demandes d'autorisation d'exploitation de cultures marines ;
- VU l'arrêté du 6 juillet 2010 portant approbation du cahier des charges type des autorisations d'exploitation de cultures marines sur le domaine public maritime ;
- VU l'arrêté du 30 décembre 2016 du Préfet des Cotes d'Armor donnant délégation de signature à M. Pierre BESSIN directeur départemental des territoires et de la mer des Côtes d'Armor ;
- VU la décision du 12 décembre 2018 portant subdélégation de signature ;
- VU l'arrêté préfectoral du 3 octobre 2018 portant schéma des structures ;
- VU l'arrêté préfectoral du 16 novembre 2017 modifié portant classement de salubrité ;
- VU la demande n° PL18/0189 en date du 07/12/2018;
- VU l'avis de la commission des cultures marines ;

- SUR proposition du directeur départemental des territoires et de la mer ;

A R R E T E :

Article 1 : LES HUITRES DE PLOUEZEC -n° d'administré : **60915,
Siège social : Zone Conchylicole 22380 Saint-cast-le-guildo,

est autorisé(e), par voie de Substitution à un tiers, à exploiter la concession désignée ci-dessous et située sur le domaine public maritime dans le ressort de la direction départementale des territoires et de la mer.

NUMÉRO	LOCALISATION	CARACTERISTIQUES	SURFACE OU LONGUEUR	EXPIRATION
16003846	BOULGUEFF	Divers Huître - En Surélevé Terrain Découvrant (Elevage) DPM Littoral (balancem. Marée)	120 ares	02/01/2033

Article 2 : La concession désignée ci-dessus est soumise :

- aux prescriptions générales rappelées dans le cahier des charges joint à la présente autorisation ;
- aux prescriptions particulières prévues dans les annexes ci-jointes.

Article 3 : Le présent arrêté peut être contesté dans les deux mois qui suivent sa notification en déposant :

- un recours gracieux auprès de l'auteur de la décision. L'absence de réponse dans un délai de deux mois fait naître une décision implicite de rejet, qui peut elle-même être déférée au tribunal administratif dans les deux mois suivants ;
- un recours contentieux devant le tribunal administratif de Rennes. La requête peut être adressée par voie électronique par le biais de l'application « télérecours citoyens » accessible depuis le site www.telerecours.fr.

Article 4 : La secrétaire générale de la préfecture et le directeur départemental des territoires et de la mer des Côtes d'Armor sont chargés, chacun en ce qui le concerne de l'exécution du présent arrêté qui sera publié au recueil des actes administratifs.

Fait à SAINT-BRIEUC, le 25/02/2019

Pour le Préfet et par délégation
Le directeur départemental des territoires et de la mer
des Côtes d'Armor

L'adjointe au chef de service
aménagement mer et littoral

Nancy LEGER

CAHIER DES CHARGES

ARTICLE 1 : DEFINITION DE LA CONCESSION

La définition de la concession figure dans les annexes de l'arrêté visé en titre.

ARTICLE 2 :

Le concessionnaire déclare bien connaître chaque parcelle de la concession en cause qui comporte les ouvrages décrits en annexe I de l'arrêté de concession et en accepter sans restriction ni réserve la jouissance en l'état où elle se trouve à la date d'effet de cet arrêté.

ARTICLE 3 :

Le concessionnaire est autorisé à implanter sur la parcelle concédée les ouvrages décrits en annexe II de l'arrêté attributif de concession, exclusivement destinés à permettre ou faciliter les opérations directement liées à l'exploitation des cultures marines ou exercées dans le prolongement de l'activité pour laquelle est accordée la présente concession.

Sont à la charge exclusive du concessionnaire la totalité des frais entraînés par l'installation ou l'édification des ouvrages autorisés décrits à l'annexe II, y compris, s'il y a lieu, les frais de démolition et/ou de modification des ouvrages existants et ceux rendus nécessaires par le raccordement éventuel desdits ouvrages à la voirie publique, d'une part, à l'accès à la mer, d'autre part.

ARTICLE 4 : DUREE DE LA CONCESSION.

Elle peut être renouvelée dans les conditions prévues à l'article R. 923-31 du Code rural et de la pêche maritime.
La demande de renouvellement doit être déposée cinq ans au plus et six mois au moins, avant la date d'échéance.

ARTICLE 5 : OBLIGATIONS DU CONCESSIONNAIRE .

5.1 Règles générales:

Le concessionnaire est tenu de se conformer aux dispositions d'ensemble visant la culture autorisée, intervenant dans le secteur où est situé son établissement, même si celles-ci sont mises en vigueur postérieurement au présent cahier des charges.

5.2:

Le concessionnaire est tenu d'exploiter sa concession personnellement, et exclusivement en vue de l'objet décrit à l'article Ier de l'arrêté de concession, conformément aux conditions techniques prescrites. Toute modification de l'objet de son exploitation doit au préalable être autorisée par arrêté modificatif du Préfet du département, sur demande présentée au directeur départemental des territoires et de la mer compétent et proposition de ce dernier après avis de la commission des cultures marines.

5.3:

Toute création d'ouvrages permanents ou toute modification à ceux existants doit être autorisée par arrêté modificatif du Préfet du département sur demande présentée au Directeur Départemental des Territoires et de la Mer compétent et proposition de ce dernier après avis de la commission des cultures marines. Le concessionnaire peut cependant entreprendre les travaux relatifs à l'entretien courant normal ou à la remise en état après dommage accidentel.

5.4:

Le concessionnaire supportera les frais d'établissement, d'entretien et de fonctionnement des installations de délimitation et de balisage prévus par les dispositions de l'article R. 923-13 du Code rural et de la pêche maritime, ainsi que ceux relatifs aux installations de signalisation maritime qui seraient prescrites par le service des phares et balises, au cas où de telles installations seraient rendues nécessaires.

5.5:

Le concessionnaire demeure responsable des dommages causés de son fait ou du fait de ses mandants ou employés aux ouvrages du domaine public. Il devra en particulier procéder au renflouement et à l'enlèvement de toute épave due à ses activités dans les plans d'eau et chenaux d'accès à ses installations.

5.6 : Contraintes particulières et droits de passage

Ceux-ci sont décrits à l'annexe III de l'arrêté de concession.

5.7 : Déclaration de production

En application du 4° de l'article R. 923-11 du Code rural et de la pêche maritime, le concessionnaire est tenu de déclarer annuellement, de manière globale, la production réalisée pour l'ensemble de son exploitation selon le modèle figurant en annexe IV du présent cahier des charges.

Cette déclaration concerne la production effectivement réalisée entre le 1^{er} juillet de l'année précédente et le 30 juin de l'année en cours.

Elle concerne toutes les catégories de produits (naissain/ alevins, demi-élevage/ juvéniles ou autres) qu'il a acquis au cours de la même période .

De même, le concessionnaire déclare, toujours pour l'ensemble de son exploitation, le tonnage des produits non finis (naissain/alevins, produits de demi-élevage/juvéniles ou autre) qu'il a acquis au cours de la même période. Cette déclaration annuelle est exprimée en kilogrammes.

Cette déclaration doit être adressée au Directeur départemental des Territoires et de la Mer au plus tard le 31 juillet de chaque année avec copie à la Comité Régional de la Conchyliculture.

Par « exploitation », il faut entendre l'ensemble des concessions exploitées au sein d'une même entreprise par la même personne physique ou morale.

En cas de codétention, seul le mandataire, responsable de la codétention désigné par les autres codétenteurs (Code rural et de la pêche maritime, article R. 923-19) fournit une déclaration annuelle.

L'utilisation et la communication des informations contenues dans la déclaration annuelle ne pourront être effectuées que conformément aux lois et règlements en vigueur.

ARTICLE 6 : RETRAIT DE LA CONCESSION PRONONCE PAR L'ADMINISTRATION

Par application des dispositions de l'article R. 923-40 du Code rural et de la pêche maritime, les autorisations peuvent être modifiées, suspendues temporairement ou retirées à tout moment, par décision motivée du Préfet du département, sans indemnité à la charge de l'Etat:

- 1 - pour défaut de paiement des redevances,
- 2 - en cas d'infraction à la réglementation générale des cultures marines ou aux clauses du présent cahier des charges, au schéma des structures ou en cas de non respect des normes sanitaires de commercialisation des produits d'aquaculture,
- 3 - en cas d'atteinte portée à la gestion ou la conservation d'une aire marine protégée telle que définie à l'article L. 334-1 du code de l'environnement,
- 4 - dans le cas où une entreprise n'exploite pas, au moins, un tiers des surfaces qui lui sont concédées ou si l'emplacement concédé est resté inexploité ou insuffisamment exploité pendant une période de trois ans,
- 5 - si l'établissement se trouve exposé à des causes d'insalubrité au sens du 4° de l'article R. 231-37 du code rural,

6 - si le titulaire n'a pas obtenu l'attestation de réussite au stage de formation en cultures marines, dans les deux ans à compter de la date de la décision d'octroi de la concession, en application des dispositions du 3° de l'article 7.

Les redevances payées d'avance par le bénéficiaire restent acquises sans préjudice du droit de poursuite du recouvrement de toute somme pouvant être due.

Dans le cas où en application de l'article R923-41 du code rural et de la pêche maritime la concession est retirée par décision motivée du Préfet du département pour un motif d'utilité publique et notamment en cas de mise en oeuvre d'un plan d'utilisation de l'espace entraînant modification du secteur concerné, le concessionnaire ainsi évincé a droit pour les investissements réalisés à une indemnisation à la charge de la collectivité bénéficiaire du motif d'utilité publique, dans les conditions prévues par l'article A26 du code du domaine de l'Etat et compte tenu des éléments figurant aux tableaux annexes I et II du présent cahier des charges ou éventuellement de ceux figurant dans l'arrêté modificatif intervenu comme il est prévu à l'article 5-3.

ARTICLE 7 : REDEVANCE DOMANIALE

7.1.

Le montant de la redevance est fixée à 277,50 € par an. Elle est révisable par application des dispositions prévues par arrêté du ministre chargé des domaines après avis du ministre chargé de l'aquaculture et publié au Journal Officiel de la République Française. Elle est exigible le 1^{er} janvier de chaque année et est payable sans intérêts moratoires jusqu'au 30 juin.

La première redevance relative à la création ou à toute modification entraînant un accroissement de l'assiette de la redevance, à concurrence dudit accroissement, est calculée et recouvrée dans les conditions particulières suivantes : elle doit être acquittée dans un délai de soixante jours à compter de la date de notification de l'acte de concession ; son montant est réduit à une fraction de la redevance annuelle correspondant au nombre de mois entiers compris entre le point de départ de la concession et la fin de ladite année, les fractions de mois étant négligées.

7.2.

Dans les cas prévus à l'article 5.3. du présent cahier des charges, l'arrêté de modification doit indiquer le montant de la nouvelle redevance.

7.3.

En cas de circonstances dommageables exceptionnelles donnant lieu à intervention financière de l'Etat ou du Conseil régional, le montant de la redevance peut être réduit par décision du ministre chargé des domaines, prise sur proposition du ministre chargé de l'aquaculture.

ARTICLE 8 : DEVENIR DES OUVRAGES ET REMISE EN ETAT DES LIEUX

8.1.

Hormis les cas prévus à l'article 8.2., à l'expiration de la concession fixée par l'article 4 (premier alinéa) du présent cahier des charges, ou bien pendant la durée de la validité de la concession si celle-ci ne fait pas l'objet d'une ré-attribution, les ouvrages et installations établis par le concessionnaire doivent être intégralement démolis. Cette démolition est effectuée à ses frais ou à ceux de ses ayants droit. Le concessionnaire informe le concédant de la date du début d'exécution des travaux de démolition au moins deux mois avant celle-ci.

Pendant ce délai le concédant peut s'il le juge utile notifier au concessionnaire qu'il entend exiger le maintien des ouvrages et installations. Dans ce cas l'Etat se trouve, à compter de cette notification, subrogé à tous les droits du concessionnaire sur ces ouvrages et installations qui doivent lui être remis en l'état et sont incorporés au domaine public sans qu'il y ait lieu à indemnité à ce titre ni à passation d'un acte pour constater le transfert.

En cas de non-exécution des travaux de démolition prévus, il peut y être pourvu d'office aux frais du concessionnaire ou de ces ayants droit après mise en demeure restée sans effet. En tout état de cause, le concessionnaire sortant demeure responsable des ouvrages et installations jusqu'à leur démolition complète ou à leur incorporation dans le domaine public en vertu de l'alinéa ci-dessus.

8.2.

Les dispositions de l'article 8.1. ci-dessus ne sont pas applicables dans les cas suivants:
renouvellement au profit du bénéficiaire ou de ses ayants droit (article R. 923-31 du Code rural et de la pêche maritime),
concession après vacance dans les cas prévus aux articles R. 923-43 et R. 923-44 du Code rural et de la pêche maritime et ayant fait l'objet d'une indemnisation fixée par la commission des cultures marines réunie en formation restreinte,
substitutions ou transferts prévus aux articles R. 923-32 à R. 923-39 du Code rural et de la pêche.

ARTICLE 9: IMPOTS

Le concessionnaire supporte seul la charge de tous les impôts et taxes auxquels est ou pourrait être assujettie la concession.

ARTICLE 10: DROITS DES TIERS

Tous droits des tiers sont et demeurent expressément réservés.

Fait à PAIMPOL, le

Signature du concessionnaire
(faire précéder de la mention « lu et approuvé »)

ANNEXE I
(Art. 2 du cahier des charges.)

Description des ouvrages en place à l'entrée en jouissance du concessionnaire.

Ouvrages appartenant à l'Etat (1)	Autres ouvrages (1)	Date d'expiration de la période d'amortissement

(1) Préciser notamment s'il s'agit:

De terre-pleins ;

De constructions comportant des aménagements spéciaux (bureaux, magasins);

D'autres constructions.

ANNEXE II
(Art. 3 du cahier des charges.)

Description des ouvrages (1)	Coûts et amortissements prévus	Date d'expiration de la période d'amortissement	Contraintes particulières

(1) Préciser notamment s'il s'agit:

De terre-pleins ;

De constructions comportant des aménagements spéciaux (bureaux, magasins) ;

D'autres constructions.

ANNEXE III
(Art. 5 du cahier des charges.)

Description des contraintes et droits de passage

Arrêté préfectoral du 3 octobre 2018 portant schéma des structures des exploitations de cultures marines des Côtes d'Armor :

Les installations en forme de tables devront avoir une hauteur maximale de 1 mètre. Elles ne pourront être installées à moins de 2 mètres du périmètre de la concession, sauf côtés des concessions contiguës à un chenal ou à une allée excédant 5 mètres de large et entre plusieurs concessions d'un même professionnel sous réserve du respect de la densité maximum.

Le nombre de poches devra être de 4020 au maximum à l'hectare.

La culture sur plus d'un étage par superposition des poches est interdite.

La disposition verticale des barres de fer est interdite.

La culture à plat est interdite dans les allées et entre les installations surélevées.

Annexe à l'arrêté préfectoral n° 38 du 25/02/2019 portant autorisation d'exploitation de cultures marines
EXTRAIT DE CADASTRE - n° de concession : 16003846



PREFET DES COTES D'ARMOR

**ARRÊTÉ N° 39 du 25/02/2019
PORTANT AUTORISATION D'EXPLOITATION DE
CULTURES MARINES**

**LE PREFET
DES CÔTES D'ARMOR**

- VU le code du domaine de l'Etat, notamment ses articles L. 30 et L. 33, R. 53 à R. 57 et R. 146 ;
- VU le code des ports maritimes, notamment son article R* 631-6 (dans le cas d'autorisations d'exploitations situées dans les ports gérés par les départements ou les communes) ;
- VU le code rural et de la pêche maritime, notamment ses articles L. 911-1 et suivants, R. 231-35 à R. 231-59 , R. 237-4 et R. 237-5, R.923-9 à R. 923-49 ;
- VU le code de l'urbanisme, notamment son article L. 146-6 ;
- VU la loi n° 86-2 du 3 janvier 1986 relative à l'aménagement, la protection et la mise en valeur du littoral ;
- VU le décret n° 2009-1484 du 3 décembre 2009 relatif aux directions départementales interministérielles ;
- VU le décret n°2010-146 du 16 février 2010 modifiant le décret n° 2004-374 du 29 avril 2004 relatif aux pouvoirs des préfets, à l'organisation et à l'action des services de l'Etat dans les régions et départements ;
- VU le décret n° 2014-1608 du 26 décembre 2014 relatif à la codification de la partie réglementaire du livre IX du code rural et de la pêche maritime;
- VU l'arrêté du 6 juillet 2010 relatif aux demandes d'autorisation d'exploitation de cultures marines ;
- VU l'arrêté du 6 juillet 2010 portant approbation du cahier des charges type des autorisations d'exploitation de cultures marines sur le domaine public maritime ;
- VU l'arrêté du 30 décembre 2016 du Préfet des Cotes d'Armor donnant délégation de signature à M. Pierre BESSIN directeur départemental des territoires et de la mer des Côtes d'Armor ;
- VU la décision du 12 décembre 2018 portant subdélégation de signature ;
- VU l'arrêté préfectoral du 3 octobre 2018 portant schéma des structures ;
- VU l'arrêté préfectoral du 21 février 2019 portant classement de salubrité ;
- VU la demande n° PL18/0190 en date du 07/12/2018;
- VU les résultats des enquêtes publique et administrative ;
- VU l'avis de la commission des cultures marines ;

- SUR proposition du directeur départemental des territoires et de la mer ;

A R R E T E :

Article 1 : M. GUINAND Benjamin -n° d'administré : 20055165,
né(e) le 09/07/1990, demeurant Domaine de Rocheven 22380 Saint-cast-le-guildo,

est autorisé(e), par voie de Reclassement, à exploiter la concession désignée ci-dessous et située sur le domaine public maritime dans le ressort de la direction départementale des territoires et de la mer.

NUMÉRO	LOCALISATION	CARACTERISTIQUES	SURFACE OU LONGUEUR	EXPIRATION
16003745	BOULGUEFF, BAIE DE PAIMPOL	Divers Huître - En Surélevé Terrain Découvrant (Elevage) DPM Littoral (balancem. Marée)	193,12 ares	02/01/2033

Article 2 : La concession désignée ci-dessus est soumise :

- aux prescriptions générales rappelées dans le cahier des charges joint à la présente autorisation ;
- aux prescriptions particulières prévues dans les annexes ci-jointes.

Article 3 : la concession précédemment détenue 16003642 est annulée

Article 4 : Le présent arrêté peut être contesté dans les deux mois qui suivent sa notification en déposant :

- un recours gracieux auprès de l'auteur de la décision. L'absence de réponse dans un délai de deux mois fait naître une décision implicite de rejet, qui peut elle-même être déférée au tribunal administratif dans les deux mois suivants ;
- un recours contentieux devant le tribunal administratif de Rennes. La requête peut être adressée par voie électronique par le biais de l'application « télerecours citoyens » accessible depuis le site www.telerecours.fr.

Article 4 : La secrétaire générale de la préfecture et le directeur départemental des territoires et de la mer des Côtes d'Armor sont chargés, chacun en ce qui le concerne de l'exécution du présent arrêté qui sera publié au recueil des actes administratifs.

Fait à SAINT-BRIEUC, le 25/02/2019

Pour le Préfet et par délégation
Le directeur départemental des territoires et de la mer
des Côtes d'Armor

L'adjointe au chef de service
aménagement mer et littoral

Nancy LEGER

CAHIER DES CHARGES

ARTICLE 1 : DEFINITION DE LA CONCESSION

La définition de la concession figure dans les annexes de l'arrêté visé en titre.

ARTICLE 2 :

Le concessionnaire déclare bien connaître chaque parcelle de la concession en cause qui comporte les ouvrages décrits en annexe I de l'arrêté de concession et en accepter sans restriction ni réserve la jouissance en l'état où elle se trouve à la date d'effet de cet arrêté.

ARTICLE 3 :

Le concessionnaire est autorisé à implanter sur la parcelle concédée les ouvrages décrits en annexe II de l'arrêté attributif de concession, exclusivement destinés à permettre ou faciliter les opérations directement liées à l'exploitation des cultures marines ou exercées dans le prolongement de l'activité pour laquelle est accordée la présente concession.

Sont à la charge exclusive du concessionnaire la totalité des frais entraînés par l'installation ou l'édification des ouvrages autorisés décrits à l'annexe II, y compris, s'il y a lieu, les frais de démolition et/ou de modification des ouvrages existants et ceux rendus nécessaires par le raccordement éventuel de certains ouvrages à la voirie publique, d'une part, à l'accès à la mer, d'autre part.

ARTICLE 4 : DUREE DE LA CONCESSION.

Elle peut être renouvelée dans les conditions prévues à l'article R. 923-31 du Code rural et de la pêche maritime.

La demande de renouvellement doit être déposée cinq ans au plus et six mois au moins, avant la date d'échéance.

ARTICLE 5 : OBLIGATIONS DU CONCESSIONNAIRE .

5.1 Règles générales:

Le concessionnaire est tenu de se conformer aux dispositions d'ensemble visant la culture autorisée, intervenant dans le secteur où est situé son établissement, même si celles-ci sont mises en vigueur postérieurement au présent cahier des charges.

5.2:

Le concessionnaire est tenu d'exploiter sa concession personnellement, et exclusivement en vue de l'objet décrit à l'article 1er de l'arrêté de concession, conformément aux conditions techniques prescrites. Toute modification de l'objet de son exploitation doit au préalable être autorisée par arrêté modificatif du Préfet du département, sur demande présentée au directeur départemental des territoires et de la mer compétent et proposition de ce dernier après avis de la commission des cultures marines.

5.3:

Toute création d'ouvrages permanents ou toute modification à ceux existants doit être autorisée par arrêté modificatif du Préfet du département sur demande présentée au Directeur Départemental des Territoires et de la Mer compétent et proposition de ce dernier après avis de la commission des cultures marines. Le concessionnaire peut cependant entreprendre les travaux relatifs à l'entretien courant normal ou à la remise en état après dommage accidentel.

5.4:

Le concessionnaire supportera les frais d'établissement, d'entretien et de fonctionnement des installations de délimitation et de balisage prévus par les dispositions de l'article R. 923-13 du Code rural et de la pêche maritime, ainsi que ceux relatifs aux installations de signalisation maritime qui seraient prescrites par le service des phares et balises, au cas où de telles installations seraient rendues nécessaires.

5.5:

Le concessionnaire demeure responsable des dommages causés de son fait ou du fait de ses mandants ou employés aux ouvrages du domaine public. Il devra en particulier procéder au renflouement et à l'enlèvement de toute épave due à ses activités dans les plans d'eau et chenaux d'accès à ses installations.

5.6 : Contraintes particulières et droits de passage

Ceux-ci sont décrits à l'annexe III de l'arrêté de concession.

5.7 : Déclaration de production

En application du 4° de l'article R. 923-11 du Code rural et de la pêche maritime, le concessionnaire est tenu de déclarer annuellement, de manière globale, la production réalisée pour l'ensemble de son exploitation selon le modèle figurant en annexe IV du présent cahier des charges.

Cette déclaration concerne la production effectivement réalisée entre le 1^{er} juillet de l'année précédente et le 30 juin de l'année en cours.

Elle concerne toutes les catégories de produits (naissain/ alevins, demi-élevage/ juvéniles ou autres) qu'il a acquis au cours de la même période .

De même, le concessionnaire déclare, toujours pour l'ensemble de son exploitation, le tonnage des produits non finis (naissain/alevins, produits de demi-élevage/juvéniles ou autre) qu'il a acquis au cours de la même période. Cette déclaration annuelle est exprimée en kilogrammes.

Cette déclaration doit être adressée au Directeur départemental des Territoires et de la Mer au plus tard le 31 juillet de chaque année avec copie à la Comité Régional de la Conchyliculture.

Par « exploitation », il faut entendre l'ensemble des concessions exploitées au sein d'une même entreprise par la même personne physique ou morale.

En cas de codétention, seul le mandataire, responsable de la codétention désigné par les autres codétenteurs (Code rural et de la pêche maritime, article R. 923-19) fournit une déclaration annuelle.

L'utilisation et la communication des informations contenues dans la déclaration annuelle ne pourront être effectuées que conformément aux lois et règlements en vigueur.

ARTICLE 6 : RETRAIT DE LA CONCESSION PRONONCE PAR L'ADMINISTRATION

Par application des dispositions de l'article R. 923-40 du Code rural et de la pêche maritime, les autorisations peuvent être modifiées, suspendues temporairement ou retirées à tout moment, par décision motivée du Préfet du département, sans indemnité à la charge de l'Etat:

- 1 - pour défaut de paiement des redevances,
- 2 - en cas d'infraction à la réglementation générale des cultures marines ou aux clauses du présent cahier des charges, au schéma des structures ou en cas de non respect des normes sanitaires de commercialisation des produits d'aquaculture,
- 3 - en cas d'atteinte portée à la gestion ou la conservation d'une aire marine protégée telle que définie à l'article L. 334-1 du code de l'environnement,
- 4 - dans le cas où une entreprise n'exploite pas, au moins, un tiers des surfaces qui lui sont concédées ou si l'emplacement concédé est resté inexploité ou insuffisamment exploité pendant une période de trois ans,
- 5 - si l'établissement se trouve exposé à des causes d'insalubrité au sens du 4° de l'article R. 231-37 du code rural,

6 - si le titulaire n'a pas obtenu l'attestation de réussite au stage de formation en cultures marines, dans les deux ans à compter de la date de la décision d'octroi de la concession, en application des dispositions du 3° de l'article 7.

Les redevances payées d'avance par le bénéficiaire restent acquises sans préjudice du droit de poursuite du recouvrement de toute somme pouvant être due.

Dans le cas où en application de l'article R923-41 du code rural et de la pêche maritime la concession est retirée par décision motivée du Préfet du département pour un motif d'utilité publique et notamment en cas de mise en oeuvre d'un plan d'utilisation de l'espace entraînant modification du secteur concerné, le concessionnaire ainsi évincé a droit pour les investissements réalisés à une indemnisation à la charge de la collectivité bénéficiaire du motif d'utilité publique, dans les conditions prévues par l'article A26 du code du domaine de l'Etat et compte tenu des éléments figurant aux tableaux annexes I et II du présent cahier des charges ou éventuellement de ceux figurant dans l'arrêté modificatif intervenu comme il est prévu à l'article 5-3.

ARTICLE 7 : REDEVANCE DOMANIALE

7.1.

Le montant de la redevance est fixée à 446,31 € par an. Elle est révisable par application des dispositions prévues par arrêté du ministre chargé des domaines après avis du ministre chargé de l'aquaculture et publié au Journal Officiel de la République Française. Elle est exigible le 1^{er} janvier de chaque année et est payable sans intérêts moratoires jusqu'au 30 juin.

La première redevance relative à la création ou à toute modification entraînant un accroissement de l'assiette de la redevance, à concurrence dudit accroissement, est calculée et recouvrée dans les conditions particulières suivantes : elle doit être acquittée dans un délai de soixante jours à compter de la date de notification de l'acte de concession ; son montant est réduit à une fraction de la redevance annuelle correspondant au nombre de mois entiers compris entre le point de départ de la concession et la fin de ladite année, les fractions de mois étant négligées.

7.2.

Dans les cas prévus à l'article 5.3. du présent cahier des charges, l'arrêté de modification doit indiquer le montant de la nouvelle redevance.

7.3.

En cas de circonstances dommageables exceptionnelles donnant lieu à intervention financière de l'Etat ou du Conseil régional, le montant de la redevance peut être réduit par décision du ministre chargé des domaines, prise sur proposition du ministre chargé de l'aquaculture.

ARTICLE 8 : DEVENIR DES OUVRAGES ET REMISE EN ETAT DES LIEUX

8.1.

Hormis les cas prévus à l'article 8.2., à l'expiration de la concession fixée par l'article 4 (premier alinéa) du présent cahier des charges, ou bien pendant la durée de la validité de la concession si celle-ci ne fait pas l'objet d'une ré-attribution, les ouvrages et installations établis par le concessionnaire doivent être intégralement démolis. Cette démolition est effectuée à ses frais ou à ceux de ses ayants droit. Le concessionnaire informe le concédant de la date du début d'exécution des travaux de démolition au moins deux mois avant celle-ci.

Pendant ce délai le concédant peut s'il le juge utile notifier au concessionnaire qu'il entend exiger le maintien des ouvrages et installations. Dans ce cas l'Etat se trouve, à compter de cette notification, subrogé à tous les droits du concessionnaire sur ces ouvrages et installations qui doivent lui être remis en l'état et sont incorporés au domaine public sans qu'il y ait lieu à indemnité à ce titre ni à passation d'un acte pour constater le transfert.

En cas de non-exécution des travaux de démolition prévus, il peut y être pourvu d'office aux frais du concessionnaire ou de ces ayants droit après mise en demeure restée sans effet. En tout état de cause, le concessionnaire sortant demeure responsable des ouvrages et installations jusqu'à leur démolition complète ou à leur incorporation dans le domaine public en vertu de l'alinéa ci-dessus.

8.2.

Les dispositions de l'article 8.1. ci-dessus ne sont pas applicables dans les cas suivants : renouvellement au profit du bénéficiaire ou de ses ayants droit (article R. 923-31 du Code rural et de la pêche maritime), concession après vacance dans les cas prévus aux articles R. 923-43 et R. 923-44 du Code rural et de la pêche maritime et ayant fait l'objet d'une indemnisation fixée par la commission des cultures marines réunie en formation restreinte, substitutions ou transferts prévus aux articles R. 923-32 à R. 923-39 du Code rural et de la pêche.

ARTICLE 9: IMPOTS

Le concessionnaire supporte seul la charge de tous les impôts et taxes auxquels est ou pourrait être assujettie la concession.

ARTICLE 10: DROITS DES TIERS

Tous droits des tiers sont et demeurent expressément réservés.

Fait à PAIMPOL, le

Signature du concessionnaire
(faire précéder de la mention « lu et approuvé »)

ANNEXE I
(Art. 2 du cahier des charges.)

Description des ouvrages en place à l'entrée en jouissance du concessionnaire.

Ouvrages appartenant à l'Etat (1)	Autres ouvrages (1)	Date d'expiration de la période d'amortissement

(1) Préciser notamment s'il s'agit:

De terre-pleins ;

De constructions comportant des aménagements spéciaux (bureaux, magasins);

D'autres constructions.

ANNEXE II
(Art. 3 du cahier des charges.)

Description des ouvrages (1)	Coûts et amortissements prévus	Date d'expiration de la période d'amortissement	Contraintes particulières

(1) Préciser notamment s'il s'agit:

De terre-pleins ;

De constructions comportant des aménagements spéciaux (bureaux, magasins) ;

D'autres constructions.

ANNEXE III
(Art. 5 du cahier des charges.)

Description des contraintes et droits de passage
<p>Arrêté préfectoral du 3 octobre 2018 portant schéma des structures des exploitations de cultures marines des Côtes d'Armor :</p> <p>Les installations en forme de tables devront avoir une hauteur maximale de 1 mètre. Elles ne pourront être installées à moins de 2 mètres du périmètre de la concession, sauf côtés des concessions contiguës à un chenal ou à une allée excédant 5 mètres de large et entre plusieurs concessions d'un même professionnel sous réserve du respect de la densité maximum.</p> <p>Le nombre de poches devra être de 4020 au maximum à l'hectare. La culture sur plus d'un étage par superposition des poches est interdite. La disposition verticale des barres de fer est interdite. La culture à plat est interdite dans les allées et entre les installations surélevées.</p>

Annexe à l'arrêté préfectoral n° 39 du 25/02/2019 portant autorisation d'exploitation de cultures marines
EXTRAIT DE CADASTRE - n° de concession : 16003745



Sources : © MEDDE / Orthofloral v2 ©, DDTM22 / Cadastre conchyicole



PREFET DES COTES D'ARMOR

**ARRÊTÉ N° 40 du 25/02/2019
PORTANT AUTORISATION D'EXPLOITATION DE
CULTURES MARINES**

**LE PREFET
DES CÔTES D'ARMOR**

- VU le code du domaine de l'Etat, notamment ses articles L. 30 et L. 33, R. 53 à R. 57 et R. 146 ;
- VU le code des ports maritimes, notamment son article R* 631-6 (dans le cas d'autorisations d'exploitations situées dans les ports gérés par les départements ou les communes) ;
- VU le code rural et de la pêche maritime, notamment ses articles L. 911-1 et suivants, R. 231-35 à R. 231-59 , R. 237-4 et R. 237-5, R.923-9 à R. 923-49 ;
- VU le code de l'urbanisme, notamment son article L. 146-6 ;
- VU la loi n° 86-2 du 3 janvier 1986 relative à l'aménagement, la protection et la mise en valeur du littoral ;
- VU le décret n° 2009-1484 du 3 décembre 2009 relatif aux directions départementales interministérielles ;
- VU le décret n°2010-146 du 16 février 2010 modifiant le décret n° 2004-374 du 29 avril 2004 relatif aux pouvoirs des préfets, à l'organisation et à l'action des services de l'Etat dans les régions et départements ;
- VU le décret n° 2014-1608 du 26 décembre 2014 relatif à la codification de la partie réglementaire du livre IX du code rural et de la pêche maritime;
- VU l'arrêté du 6 juillet 2010 relatif aux demandes d'autorisation d'exploitation de cultures marines ;
- VU l'arrêté du 6 juillet 2010 portant approbation du cahier des charges type des autorisations d'exploitation de cultures marines sur le domaine public maritime ;
- VU l'arrêté du 30 décembre 2016 du Préfet des Cotes d'Armor donnant délégation de signature à M. Pierre BESSIN directeur départemental des territoires et de la mer des Côtes d'Armor ;
- VU la décision du 12 décembre 2018 portant subdélégation de signature ;
- VU l'arrêté préfectoral du 3 octobre 2018 portant schéma des structures ;
- VU l'arrêté préfectoral du 21 février 2019 portant classement de salubrité ;
- VU la demande n° PL18/0150 en date du 14/09/2018;
- VU l'avis de la commission des cultures marines ;

- SUR proposition du directeur départemental des territoires et de la mer ;

A R R E T E :

Article 1 : Mme LE PRIOL Severine Michele A -n° d'administré : **60500 - et sa codétention décrite dans l'annexe jointe,
né(e) le 15/11/1996, demeurant 2 Chemin du Haliguen 56340 Carnac,

est autorisé(e), par voie de Substitution à un tiers, à exploiter la concession désignée ci-dessous et située sur le domaine public maritime dans le ressort de la direction départementale des territoires et de la mer.

NUMÉRO	LOCALISATION	CARACTERISTIQUES	SURFACE OU LONGUEUR	EXPIRATION
11004450	ANSE DE LAUNAY	Divers Huître/coquillage - A Plat Terrain Découvrant (Elevage) DPM Littoral(balancem. Marée)	233,9 ares	23/08/2020

Article 2 : La concession désignée ci-dessus est soumise :

- aux prescriptions générales rappelées dans le cahier des charges joint à la présente autorisation ;
- aux prescriptions particulières prévues dans les annexes ci-jointes.

Article 3 : Le présent arrêté peut être contesté dans les deux mois qui suivent sa notification en déposant :

- un recours gracieux auprès de l'auteur de la décision. L'absence de réponse dans un délai de deux mois fait naître une décision implicite de rejet, qui peut elle-même être déférée au tribunal administratif dans les deux mois suivants ;
- un recours contentieux devant le tribunal administratif de Rennes. La requête peut être adressée par voie électronique par le biais de l'application « télérecours citoyens » accessible depuis le site www.telerecours.fr.

Article 4 : La secrétaire générale de la préfecture et le directeur départemental des territoires et de la mer des Côtes d'Armor sont chargés, chacun en ce qui le concerne de l'exécution du présent arrêté qui sera publié au recueil des actes administratifs.

Fait à SAINT-BRIEUC, le 25/02/2019

Pour le Préfet et par délégation
Le directeur départemental des territoires et de la mer
des Côtes d'Armor

L'adjointe au chef de service
aménagement mer et littoral

Nancy LEGER,

DESCRIPTIF DE LA CODETENTION

Code rural et de la pêche maritime, livre IX.

OPERATION	Substitution à un tiers	NUMERO DE DEMANDE	PL18/0150
------------------	--------------------------------	--------------------------	------------------

MANDATAIRE	LE PRIOL Severine Michele A - n° d'administré : **60500 2 Chemin du Haliguen 56340 Carnac
-------------------	---

CONCESSION(S)	11004450
----------------------	-----------------

CODETENTEUR(S)	COCHENNEC/LE PRIOL Veronique Anne - n° d'administré : **07378 2 Chemin du Haliguen 56340 Carnac
-----------------------	---

CAHIER DES CHARGES

ARTICLE 1 : DEFINITION DE LA CONCESSION

La définition de la concession figure dans les annexes de l'arrêté visé en titre.

ARTICLE 2 :

Le concessionnaire déclare bien connaître chaque parcelle de la concession en cause qui comporte les ouvrages décrits en annexe I de l'arrêté de concession et en accepter sans restriction ni réserve la jouissance en l'état où elle se trouve à la date d'effet de cet arrêté.

ARTICLE 3 :

Le concessionnaire est autorisé à implanter sur la parcelle concédée les ouvrages décrits en annexe II de l'arrêté attributif de concession, exclusivement destinés à permettre ou faciliter les opérations directement liées à l'exploitation des cultures marines ou exercées dans le prolongement de l'activité pour laquelle est accordée la présente concession.

Sont à la charge exclusive du concessionnaire la totalité des frais entraînés par l'installation ou l'édification des ouvrages autorisés décrits à l'annexe II, y compris, s'il y a lieu, les frais de démolition et/ou de modification des ouvrages existants et ceux rendus nécessaires par le raccordement éventuel desdits ouvrages à la voirie publique, d'une part, à l'accès à la mer, d'autre part.

ARTICLE 4 : DUREE DE LA CONCESSION.

Elle peut être renouvelée dans les conditions prévues à l'article R. 923-31 du Code rural et de la pêche maritime.
La demande de renouvellement doit être déposée cinq ans au plus et six mois au moins, avant la date d'échéance.

ARTICLE 5 : OBLIGATIONS DU CONCESSIONNAIRE .

5.1 Règles générales:

Le concessionnaire est tenu de se conformer aux dispositions d'ensemble visant la culture autorisée, intervenant dans le secteur où est situé son établissement, même si celles-ci sont mises en vigueur postérieurement au présent cahier des charges.

5.2 :

Le concessionnaire est tenu d'exploiter sa concession personnellement, et exclusivement en vue de l'objet décrit à l'article 1er de l'arrêté de concession, conformément aux conditions techniques prescrites. Toute modification de l'objet de son exploitation doit au préalable être autorisée par arrêté modificatif du Préfet du département, sur demande présentée au directeur départemental des territoires et de la mer compétent et proposition de ce dernier après avis de la commission des cultures marines.

5.3 :

Toute création d'ouvrages permanents ou toute modification à ceux existants doit être autorisée par arrêté modificatif du Préfet du département sur demande présentée au Directeur Départemental des Territoires et de la Mer compétent et proposition de ce dernier après avis de la commission des cultures marines. Le concessionnaire peut cependant entreprendre les travaux relatifs à l'entretien courant normal ou à la remise en état après dommage accidentel.

5.4 :

Le concessionnaire supportera les frais d'établissement, d'entretien et de fonctionnement des installations de délimitation et de balisage prévus par les dispositions de l'article R. 923-13 du Code rural et de la pêche maritime, ainsi que ceux relatifs aux installations de signalisation maritime qui seraient prescrites par le service des phares et balises, au cas où de telles installations seraient rendues nécessaires.

5.5 :

Le concessionnaire demeure responsable des dommages causés de son fait ou du fait de ses mandants ou employés aux ouvrages du domaine public. Il devra en particulier procéder au renflouement et à l'enlèvement de toute épave due à ses activités dans les plans d'eaux et chenaux d'accès à ses installations.

5.6 : Contraintes particulières et droits de passage

Ceux-ci sont décrits à l'annexe III de l'arrêté de concession.

5.7 : Déclaration de production

En application du 4° de l'article R. 923-11 du Code rural et de la pêche maritime, le concessionnaire est tenu de déclarer annuellement, de manière globale, la production réalisée pour l'ensemble de son exploitation selon le modèle figurant en annexe IV du présent cahier des charges.

Cette déclaration concerne la production effectivement réalisée entre le 1^{er} juillet de l'année précédente et le 30 juin de l'année en cours.

Elle concerne toutes les catégories de produits (naissain/ alevins, demi-élevage/ juvéniles ou autres) qu'il a acquis au cours de la même période .

De même, le concessionnaire déclare, toujours pour l'ensemble de son exploitation, le tonnage des produits non finis (naissain/alevins, produits de demi-élevage/juvéniles ou autre) qu'il a acquis au cours de la même période. Cette déclaration annuelle est exprimée en kilogrammes.

Cette déclaration doit être adressée au Directeur départemental des Territoires et de la Mer au plus tard le 31 juillet de chaque année avec copie à la Comité Régional de la Conchyliculture.

Par « exploitation », il faut entendre l'ensemble des concessions exploitées au sein d'une même entreprise par la même personne physique ou morale.

En cas de codétention, seul le mandataire, responsable de la codétention désigné par les autres codétenteurs (Code rural et de la pêche maritime, article R. 923-19) fournit une déclaration annuelle.

L'utilisation et la communication des informations contenues dans la déclaration annuelle ne pourront être effectuées que conformément aux lois et règlements en vigueur.

ARTICLE 6 : RETRAIT DE LA CONCESSION PRONONCE PAR L'ADMINISTRATION

Par application des dispositions de l'article R. 923-40 du Code rural et de la pêche maritime, les autorisations peuvent être modifiées, suspendues temporairement ou retirées à tout moment, par décision motivée du Préfet du département, sans indemnité à la charge de l'Etat:

1 - pour défaut de paiement des redevances,

2 - en cas d'infraction à la réglementation générale des cultures marines ou aux clauses du présent cahier des charges, au schéma des structures ou en cas de non respect des normes sanitaires de commercialisation des produits d'aquaculture,

3 - en cas d'atteinte portée à la gestion ou la conservation d'une aire marine protégée telle que définie à l'article L. 334-1 du code de l'environnement,

4 - dans le cas où une entreprise n'exploite pas, au moins, un tiers des surfaces qui lui sont concédées ou si l'emplacement concédé est resté inexploité ou insuffisamment exploité pendant une période de trois ans,

5 - si l'établissement se trouve exposé à des causes d'insalubrité au sens du 4° de l'article R. 231-37 du code rural,

6 - si le titulaire n'a pas obtenu l'attestation de réussite au stage de formation en cultures marines, dans les deux ans à compter de la date de la décision d'octroi de la concession, en application des dispositions du 3° de l'article 7.

Les redevances payées d'avance par le bénéficiaire restent acquises sans préjudice du droit de poursuite du recouvrement de toute somme pouvant être due.

Dans le cas où en application de l'article R923-41 du code rural et de la pêche maritime la concession est retirée par décision motivée du Préfet du département pour un motif d'utilité publique et notamment en cas de mise en oeuvre d'un plan d'utilisation de l'espace entraînant modification du secteur concerné, le concessionnaire ainsi évincé a droit pour les investissements réalisés à une indemnisation à la charge de la collectivité bénéficiaire du motif d'utilité publique, dans les conditions prévues par l'article A26 du code du domaine de l'Etat et compte tenu des éléments figurant aux tableaux annexes I et II du présent cahier des charges ou éventuellement de ceux figurant dans l'arrêté modificatif intervenu comme il est prévu à l'article 5-3.

ARTICLE 7 : REDEVANCE DOMANIALE

7.1.

Le montant de la redevance est fixée à 432,90 € par an. Elle est révisable par application des dispositions prévues par arrêté du ministre chargé des domaines après avis du ministre chargé de l'aquaculture et publié au Journal Officiel de la République Française. Elle est exigible le 1^{er} janvier de chaque année et est payable sans intérêts moratoires jusqu'au 30 juin.

La première redevance relative à la création ou à toute modification entraînant un accroissement de l'assiette de la redevance, à concurrence dudit accroissement, est calculée et recouvrée dans les conditions particulières suivantes : elle doit être acquittée dans un délai de soixante jours à compter de la date de notification de l'acte de concession ; son montant est réduit à une fraction de la redevance annuelle correspondant au nombre de mois entiers compris entre le point de départ de la concession et la fin de ladite année, les fractions de mois étant négligées.

7.2.

Dans les cas prévus à l'article 5.3. du présent cahier des charges, l'arrêté de modification doit indiquer le montant de la nouvelle redevance.

7.3.

En cas de circonstances dommageables exceptionnelles donnant lieu à intervention financière de l'Etat ou du Conseil régional, le montant de la redevance peut être réduit par décision du ministre chargé des domaines, prise sur proposition du ministre chargé de l'aquaculture.

ARTICLE 8 : DEVENIR DES OUVRAGES ET REMISE EN ETAT DES LIEUX

8.1.

Hormis les cas prévus à l'article 8.2., à l'expiration de la concession fixée par l'article 4 (premier alinéa) du présent cahier des charges, ou bien pendant la durée de la validité de la concession si celle-ci ne fait pas l'objet d'une ré-attribution, les ouvrages et installations établis par le concessionnaire doivent être intégralement démolis. Cette démolition est effectuée à ses frais ou à ceux de ses ayants droit. Le concessionnaire informe le concédant de la date du début d'exécution des travaux de démolition au moins deux mois avant celle-ci.

Pendant ce délai le concédant peut s'il le juge utile notifier au concessionnaire qu'il entend exiger le maintien des ouvrages et installations. Dans ce cas l'Etat se trouve, à compter de cette notification, subrogé à tous les droits du concessionnaire sur ces ouvrages et installations qui doivent lui être remis en l'état et sont incorporés au domaine public sans qu'il y ait lieu à indemnité à ce titre ni à passation d'un acte pour constater le transfert.

En cas de non-exécution des travaux de démolition prévus, il peut y être pourvu d'office aux frais du concessionnaire ou de ces ayants droit après mise en demeure restée sans effet. En tout état de cause, le concessionnaire sortant demeure responsable des ouvrages et installations jusqu'à leur démolition complète ou à leur incorporation dans le domaine public en vertu de l'alinéa ci-dessus.

8.2.

Les dispositions de l'article 8.1. ci-dessus ne sont pas applicables dans les cas suivants : renouvellement au profit du bénéficiaire ou de ses ayants droit (article R. 923-31 du Code rural et de la pêche maritime), concession après vacance dans les cas prévus aux articles R. 923-43 et R. 923-44 du Code rural et de la pêche maritime et ayant fait l'objet d'une indemnisation fixée par la commission des cultures marines réunie en formation restreinte, substitutions ou transferts prévus aux articles R. 923-32 à R. 923-39 du Code rural et de la pêche.

ARTICLE 9: IMPOTS

Le concessionnaire supporte seul la charge de tous les impôts et taxes auxquels est ou pourrait être assujettie la concession.

ARTICLE 10: DROITS DES TIERS

Tous droits des tiers sont et demeurent expressément réservés.

Fait à PAIMPOL, le

Signature du concessionnaire
(faire précéder de la mention « lu et approuvé »)

ANNEXE I
(Art. 2 du cahier des charges.)

Description des ouvrages en place à l'entrée en jouissance du concessionnaire.

Ouvrages appartenant à l'Etat (1)	Autres ouvrages (1)	Date d'expiration de la période d'amortissement
Néant	Néant	

(1) Préciser notamment s'il s'agit:

De terre-pleins ;

De constructions comportant des aménagements spéciaux (bureaux, magasins);

D'autres constructions.

ANNEXE II
(Art. 3 du cahier des charges.)

Description des ouvrages (1)	Coûts amortissements et prévus	Date d'expiration de la période d'amortissement	Contraintes particulières
Néant			

(1) Préciser notamment s'il s'agit:

De terre-pleins ;

De constructions comportant des aménagements spéciaux (bureaux, magasins) ;

D'autres constructions.

ANNEXE III
(Art. 5 du cahier des charges.)

Description des contraintes et droits de passage	Origine
Néant	

Annexe à l'arrêté préfectoral n° 40 du 25/02/2019 portant autorisation d'exploitation de cultures marines
EXTRAIT DE CADASTRE - n° de concession : 11004450

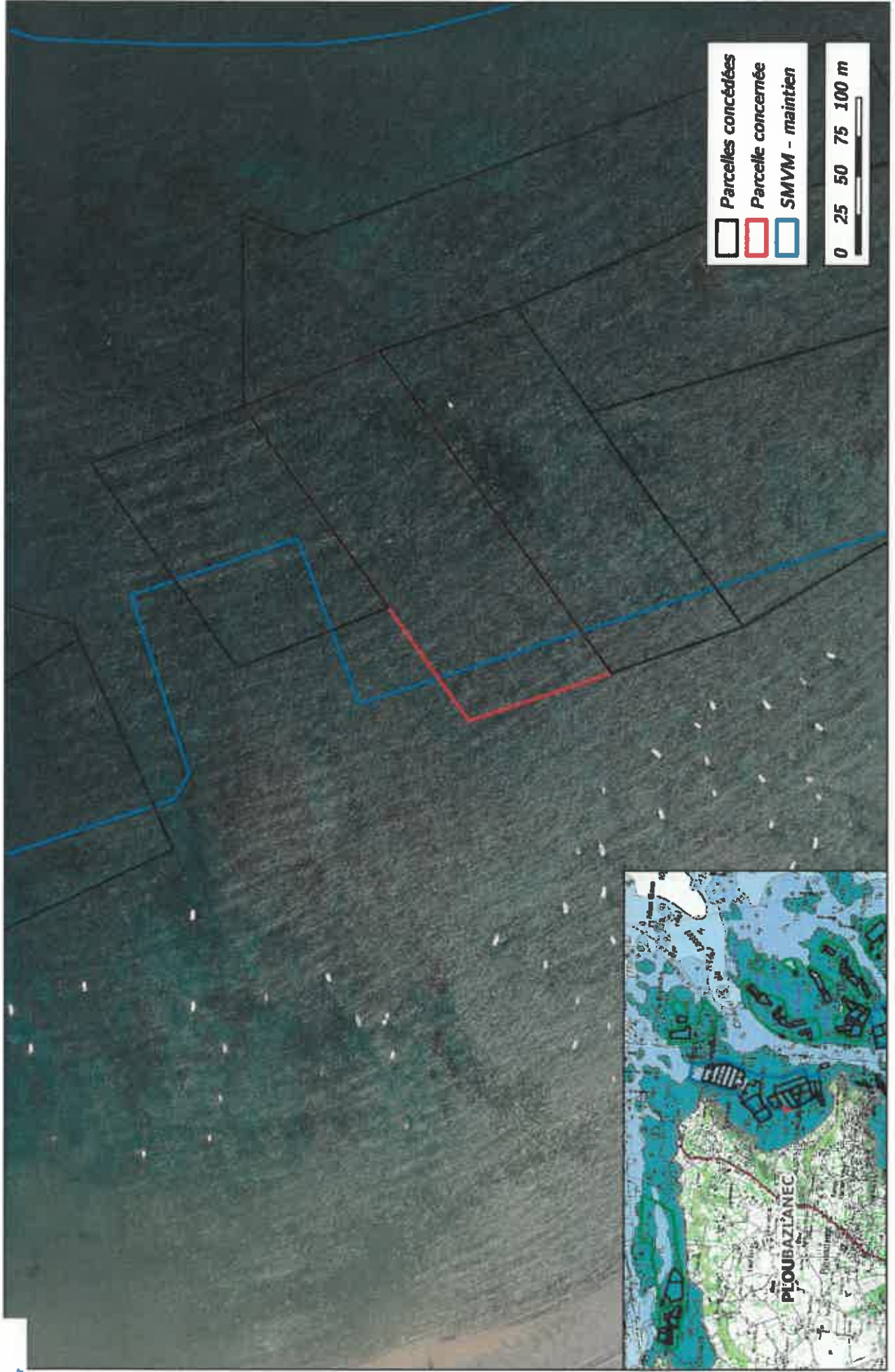

Sources : © MEDDE / Ortholitoral v2 ©, DDTM22 / Cadastre conchylicole



PREFET DES COTES D'ARMOR

**ARRÊTÉ N° 41 du 25/02/2019
PORTANT AUTORISATION D'EXPLOITATION DE
CULTURES MARINES**

**LE PREFET
DES CÔTES D'ARMOR**

- VU le code du domaine de l'Etat, notamment ses articles L. 30 et L. 33, R. 53 à R. 57 et R. 146 ;
- VU le code des ports maritimes, notamment son article R* 631-6 (dans le cas d'autorisations d'exploitations situées dans les ports gérés par les départements ou les communes) ;
- VU le code rural et de la pêche maritime, notamment ses articles L. 911-1 et suivants, R. 231-35 à R. 231-59 , R. 237-4 et R. 237-5, R.923-9 à R. 923-49 ;
- VU le code de l'urbanisme, notamment son article L. 146-6 ;
- VU la loi n° 86-2 du 3 janvier 1986 relative à l'aménagement, la protection et la mise en valeur du littoral ;
- VU le décret n° 2009-1484 du 3 décembre 2009 relatif aux directions départementales interministérielles ;
- VU le décret n°2010-146 du 16 février 2010 modifiant le décret n° 2004-374 du 29 avril 2004 relatif aux pouvoirs des préfets, à l'organisation et à l'action des services de l'Etat dans les régions et départements ;
- VU le décret n° 2014-1608 du 26 décembre 2014 relatif à la codification de la partie réglementaire du livre IX du code rural et de la pêche maritime;
- VU l'arrêté du 6 juillet 2010 relatif aux demandes d'autorisation d'exploitation de cultures marines ;
- VU l'arrêté du 6 juillet 2010 portant approbation du cahier des charges type des autorisations d'exploitation de cultures marines sur le domaine public maritime ;
- VU l'arrêté du 30 décembre 2016 du Préfet des Cotes d'Armor donnant délégation de signature à M. Pierre BESSIN directeur départemental des territoires et de la mer des Côtes d'Armor ;
- VU la décision du 12 décembre 2018 portant subdélégation de signature ;
- VU l'arrêté préfectoral du 3 octobre 2018 portant schéma des structures ;
- VU l'arrêté préfectoral du 21 février 2019 portant classement de salubrité ;
- VU la demande n° PL18/0173 en date du 15/11/2018;
- VU les résultats des enquêtes publique et administrative ;
- VU l'avis de la commission des cultures marines ;

- SUR proposition du directeur départemental des territoires et de la mer ;

A R R E T E :

Article 1 : LE HOGUILLARD -n° d'administré : **12288,
Siège social : 13 Rue des Pecheurs 22470 Plouezec,

est autorisé(e), par voie de Changement d'espèce, à exploiter la concession désignée ci-dessous et située sur le domaine public maritime dans le ressort de la direction départementale des territoires et de la mer.

NUMÉRO	LOCALISATION	CARACTERISTIQUES	SURFACE OU LONGUEUR	EXPIRATION
10003230	PORT LAZO, BAIE DE PAIMPOL	Divers Huître - A Plat Terrain Découvrant (Dépôt) DPM Littoral (balançem. Marée)	3,96 ares	26/12/2037

Article 2 : La concession désignée ci-dessus est soumise :

- aux prescriptions générales rappelées dans le cahier des charges joint à la présente autorisation ;
- aux prescriptions particulières prévues dans les annexes ci-jointes.

Article 3 : Le présent arrêté peut être contesté dans les deux mois qui suivent sa notification en déposant :

- un recours gracieux auprès de l'auteur de la décision. L'absence de réponse dans un délai de deux mois fait naître une décision implicite de rejet, qui peut elle-même être déférée au tribunal administratif dans les deux mois suivants ;
- un recours contentieux devant le tribunal administratif de Rennes. La requête peut être adressée par voie électronique par le biais de l'application « télérecours citoyens » accessible depuis le site www.telerecours.fr.

Article 4 : La secrétaire générale de la préfecture et le directeur départemental des territoires et de la mer des Côtes d'Armor sont chargés, chacun en ce qui le concerne de l'exécution du présent arrêté qui sera publié au recueil des actes administratifs.

Fait à SAINT-BRIEUC, le 25/02/2019

Pour le Préfet et par délégation
Le directeur départemental des territoires et de la mer
des Côtes d'Armor

L'adjointe au chef de service
aménagement mer et littoral

Nancy LEGER

CAHIER DES CHARGES

ARTICLE 1 : DEFINITION DE LA CONCESSION

La définition de la concession figure dans les annexes de l'arrêté visé en titre.

ARTICLE 2 :

Le concessionnaire déclare bien connaître chaque parcelle de la concession en cause qui comporte les ouvrages décrits en annexe I de l'arrêté de concession et en accepter sans restriction ni réserve la jouissance en l'état où elle se trouve à la date d'effet de cet arrêté.

ARTICLE 3 :

Le concessionnaire est autorisé à implanter sur la parcelle concédée les ouvrages décrits en annexe II de l'arrêté attributif de concession, exclusivement destinés à permettre ou faciliter les opérations directement liées à l'exploitation des cultures marines ou exercées dans le prolongement de l'activité pour laquelle est accordée la présente concession.

Sont à la charge exclusive du concessionnaire la totalité des frais entraînés par l'installation ou l'édification des ouvrages autorisés décrits à l'annexe II, y compris, s'il y a lieu, les frais de démolition et/ou de modification des ouvrages existants et ceux rendus nécessaires par le raccordement éventuel desdits ouvrages à la voirie publique, d'une part, à l'accès à la mer, d'autre part.

ARTICLE 4 : DUREE DE LA CONCESSION.

Elle peut être renouvelée dans les conditions prévues à l'article R. 923-31 du Code rural et de la pêche maritime.
La demande de renouvellement doit être déposée cinq ans au plus et six mois au moins, avant la date d'échéance.

ARTICLE 5 : OBLIGATIONS DU CONCESSIONNAIRE .

5.1 Règles générales:

Le concessionnaire est tenu de se conformer aux dispositions d'ensemble visant la culture autorisée, intervenant dans le secteur où est situé son établissement, même si celles-ci sont mises en vigueur postérieurement au présent cahier des charges.

5.2:

Le concessionnaire est tenu d'exploiter sa concession personnellement, et exclusivement en vue de l'objet décrit à l'article 1er de l'arrêté de concession, conformément aux conditions techniques prescrites. Toute modification de l'objet de son exploitation doit au préalable être autorisée par arrêté modificatif du Préfet du département, sur demande présentée au directeur départemental des territoires et de la mer compétent et proposition de ce dernier après avis de la commission des cultures marines.

5.3:

Toute création d'ouvrages permanents ou toute modification à ceux existants doit être autorisée par arrêté modificatif du Préfet du département sur demande présentée au Directeur Départemental des Territoires et de la Mer compétent et proposition de ce dernier après avis de la commission des cultures marines. Le concessionnaire peut cependant entreprendre les travaux relatifs à l'entretien courant normal ou à la remise en état après dommage accidentel.

5.4:

Le concessionnaire supportera les frais d'établissement, d'entretien et de fonctionnement des installations de délimitation et de balisage prévus par les dispositions de l'article R. 923-13 du Code rural et de la pêche maritime, ainsi que ceux relatifs aux installations de signalisation maritime qui seraient prescrites par le service des phares et balises, au cas où de telles installations seraient rendues nécessaires.

5.5:

Le concessionnaire demeure responsable des dommages causés de son fait ou du fait de ses mandants ou employés aux ouvrages du domaine public. Il devra en particulier procéder au renflouement et à l'enlèvement de toute épave due à ses activités dans les plans d'eau et chenaux d'accès à ses installations.

5.6 : Contraintes particulières et droits de passage

Ceux-ci sont décrits à l'annexe III de l'arrêté de concession.

5.7 : Déclaration de production

En application du 4° de l'article R. 923-11 du Code rural et de la pêche maritime, le concessionnaire est tenu de déclarer annuellement, de manière globale, la production réalisée pour l'ensemble de son exploitation selon le modèle figurant en annexe IV du présent cahier des charges.

Cette déclaration concerne la production effectivement réalisée entre le 1^{er} juillet de l'année précédente et le 30 juin de l'année en cours.

Elle concerne toutes les catégories de produits (naissain/ alevins, demi-élevage/ juvéniles ou autres) qu'il a acquis au cours de la même période .

De même, le concessionnaire déclare, toujours pour l'ensemble de son exploitation, le tonnage des produits non finis (naissain/alevins, produits de demi-élevage/juvéniles ou autre) qu'il a acquis au cours de la même période. Cette déclaration annuelle est exprimée en kilogrammes.

Cette déclaration doit être adressée au Directeur départemental des Territoires et de la Mer au plus tard le 31 juillet de chaque année avec copie à la Comité Régional de la Conchyliculture.

Par « exploitation », il faut entendre l'ensemble des concessions exploitées au sein d'une même entreprise par la même personne physique ou morale.

En cas de codétention, seul le mandataire, responsable de la codétention désigné par les autres codétenteurs (Code rural et de la pêche maritime, article R. 923-19) fournit une déclaration annuelle.

L'utilisation et la communication des informations contenues dans la déclaration annuelle ne pourront être effectuées que conformément aux lois et règlements en vigueur.

ARTICLE 6 : RETRAIT DE LA CONCESSION PRONONCE PAR L'ADMINISTRATION

Par application des dispositions de l'article R. 923-40 du Code rural et de la pêche maritime, les autorisations peuvent être modifiées, suspendues temporairement ou retirées à tout moment, par décision motivée du Préfet du département, sans indemnité à la charge de l'Etat:

- 1 - pour défaut de paiement des redevances,
- 2 - en cas d'infraction à la réglementation générale des cultures marines ou aux clauses du présent cahier des charges, au schéma des structures ou en cas de non respect des normes sanitaires de commercialisation des produits d'aquaculture,
- 3 - en cas d'atteinte portée à la gestion ou la conservation d'une aire marine protégée telle que définie à l'article L. 334-1 du code de l'environnement,
- 4 - dans le cas où une entreprise n'exploite pas, au moins, un tiers des surfaces qui lui sont concédées ou si l'emplacement concédé est resté inexploité ou insuffisamment exploité pendant une période de trois ans,
- 5 - si l'établissement se trouve exposé à des causes d'insalubrité au sens du 4° de l'article R. 231-37 du code rural,

6 - si le titulaire n'a pas obtenu l'attestation de réussite au stage de formation en cultures marines, dans les deux ans à compter de la date de la décision d'octroi de la concession, en application des dispositions du 3° de l'article 7.

Les redevances payées d'avance par le bénéficiaire restent acquises sans préjudice du droit de poursuite du recouvrement de toute somme pouvant être due.

Dans le cas où en application de l'article R923-41 du code rural et de la pêche maritime la concession est retirée par décision motivée du Préfet du département pour un motif d'utilité publique et notamment en cas de mise en oeuvre d'un plan d'utilisation de l'espace entraînant modification du secteur concerné, le concessionnaire ainsi évincé a droit pour les investissements réalisés à une indemnisation à la charge de la collectivité bénéficiaire du motif d'utilité publique, dans les conditions prévues par l'article A26 du code du domaine de l'Etat et compte tenu des éléments figurant aux tableaux annexes I et II du présent cahier des charges ou éventuellement de ceux figurant dans l'arrêté modificatif intervenu comme il est prévu à l'article 5-3.

ARTICLE 7 : REDEVANCE DOMANIALE

7.1.

Le montant de la redevance est fixée à 7,40 € par an. Elle est révisable par application des dispositions prévues par arrêté du ministre chargé des domaines après avis du ministre chargé de l'aquaculture et publié au Journal Officiel de la République Française. Elle est exigible le 1^{er} janvier de chaque année et est payable sans intérêts moratoires jusqu'au 30 juin.

La première redevance relative à la création ou à toute modification entraînant un accroissement de l'assiette de la redevance, à concurrence dudit accroissement, est calculée et recouvrée dans les conditions particulières suivantes : elle doit être acquittée dans un délai de soixante jours à compter de la date de notification de l'acte de concession ; son montant est réduit à une fraction de la redevance annuelle correspondant au nombre de mois entiers compris entre le point de départ de la concession et la fin de ladite année, les fractions de mois étant négligées.

7.2.

Dans les cas prévus à l'article 5.3. du présent cahier des charges, l'arrêté de modification doit indiquer le montant de la nouvelle redevance.

7.3.

En cas de circonstances dommageables exceptionnelles donnant lieu à intervention financière de l'Etat ou du Conseil régional, le montant de la redevance peut être réduit par décision du ministre chargé des domaines, prise sur proposition du ministre chargé de l'aquaculture.

ARTICLE 8 : DEVENIR DES OUVRAGES ET REMISE EN ETAT DES LIEUX

8.1.

Hormis les cas prévus à l'article 8.2., à l'expiration de la concession fixée par l'article 4 (premier alinéa) du présent cahier des charges, ou bien pendant la durée de la validité de la concession si celle-ci ne fait pas l'objet d'une ré-attribution, les ouvrages et installations établis par le concessionnaire doivent être intégralement démolis. Cette démolition est effectuée à ses frais ou à ceux de ses ayants droit. Le concessionnaire informe le concédant de la date du début d'exécution des travaux de démolition au moins deux mois avant celle-ci.

Pendant ce délai le concédant peut s'il le juge utile notifier au concessionnaire qu'il entend exiger le maintien des ouvrages et installations. Dans ce cas l'Etat se trouve, à compter de cette notification, subrogé à tous les droits du concessionnaire sur ces ouvrages et installations qui doivent lui être remis en l'état et sont incorporés au domaine public sans qu'il y ait lieu à indemnité à ce titre ni à passation d'un acte pour constater le transfert.

En cas de non-exécution des travaux de démolition prévus, il peut y être pourvu d'office aux frais du concessionnaire ou de ces ayants droit après mise en demeure restée sans effet. En tout état de cause, le concessionnaire sortant demeure responsable des ouvrages et installations jusqu'à leur démolition complète ou à leur incorporation dans le domaine public en vertu de l'alinéa ci-dessus.

8.2.

Les dispositions de l'article 8.1. ci-dessus ne sont pas applicables dans les cas suivants : renouvellement au profit du bénéficiaire ou de ses ayants droit (article R. 923-31 du Code rural et de la pêche maritime), concession après vacance dans les cas prévus aux articles R. 923-43 et R. 923-44 du Code rural et de la pêche maritime et ayant fait l'objet d'une indemnisation fixée par la commission des cultures marines réunie en formation restreinte, substitutions ou transferts prévus aux articles R. 923-32 à R. 923-39 du Code rural et de la pêche.

ARTICLE 9: IMPOTS

Le concessionnaire supporte seul la charge de tous les impôts et taxes auxquels est ou pourrait être assujettie la concession.

ARTICLE 10: DROITS DES TIERS

Tous droits des tiers sont et demeurent expressément réservés.

Fait à PAIMPOL, le

Signature du concessionnaire
(faire précéder de la mention « lu et approuvé »)

ANNEXE I
(Art. 2 du cahier des charges.)

Description des ouvrages en place à l'entrée en jouissance du concessionnaire.

Ouvrages appartenant à l'Etat (1)	Autres ouvrages (1)	Date d'expiration de la période d'amortissement
Néant	Néant	

(1) Préciser notamment s'il s'agit:

De terre-pleins ;

De constructions comportant des aménagements spéciaux (bureaux, magasins);

D'autres constructions.

ANNEXE II
(Art. 3 du cahier des charges.).

Description des ouvrages (1)	Coûts amortissements et prévus	Date d'expiration de la période d'amortissement	Contraintes particulières
Néant			

(1) Préciser notamment s'il s'agit:

De terre-pleins ;

De constructions comportant des aménagements spéciaux (bureaux, magasins) ;

D'autres constructions.

ANNEXE III
(Art. 5 du cahier des charges.)

Description des contraintes et droits de passage	Origine
Néant	

Annexe à l'arrêté préfectoral n° 41 du 25/02/2019 portant autorisation d'exploitation de cultures marines
EXTRAIT DE CADASTRE - n° de concession : 10003230



Sources : © MEDDE / Orthoïttoral v2 ©, DDTM22 / Cadastre conchylicole



PREFET DES COTES D'ARMOR

**ARRÊTÉ N° 42 du 25/02/2019
PORTANT AUTORISATION D'EXPLOITATION DE
CULTURES MARINES**

**LE PREFET
DES CÔTES D'ARMOR**

- VU le code du domaine de l'Etat, notamment ses articles L. 30 et L. 33, R. 53 à R. 57 et R. 146 ;
- VU le code des ports maritimes, notamment son article R* 631-6 (dans le cas d'autorisations d'exploitations situées dans les ports gérés par les départements ou les communes) ;
- VU le code rural et de la pêche maritime, notamment ses articles L. 911-1 et suivants, R. 231-35 à R. 231-59 , R. 237-4 et R. 237-5, R.923-9 à R. 923-49 ;
- VU le code de l'urbanisme, notamment son article L. 146-6 ;
- VU la loi n° 86-2 du 3 janvier 1986 relative à l'aménagement, la protection et la mise en valeur du littoral ;
- VU le décret n° 2009-1484 du 3 décembre 2009 relatif aux directions départementales interministérielles ;
- VU le décret n°2010-146 du 16 février 2010 modifiant le décret n° 2004-374 du 29 avril 2004 relatif aux pouvoirs des préfets, à l'organisation et à l'action des services de l'Etat dans les régions et départements ;
- VU le décret n° 2014-1608 du 26 décembre 2014 relatif à la codification de la partie réglementaire du livre IX du code rural et de la pêche maritime;
- VU l'arrêté du 6 juillet 2010 relatif aux demandes d'autorisation d'exploitation de cultures marines ;
- VU l'arrêté du 6 juillet 2010 portant approbation du cahier des charges type des autorisations d'exploitation de cultures marines sur le domaine public maritime ;
- VU l'arrêté du 30 décembre 2016 du Préfet des Cotes d'Armor donnant délégation de signature à M. Pierre BESSIN directeur départemental des territoires et de la mer des Côtes d'Armor ;
- VU la décision du 12 décembre 2018 portant subdélégation de signature ;
- VU l'arrêté préfectoral du 3 octobre 2018 portant schéma des structures ;
- VU l'arrêté préfectoral du 21 février 2019 portant classement de salubrité ;
- VU la demande n° PL18/0173 en date du 15/11/2018;
- VU les résultats des enquêtes publique et administrative ;
- VU l'avis de la commission des cultures marines ;

- SUR proposition du directeur départemental des territoires et de la mer ;

A R R E T E :

Article 1 : LE HOGUILLARD -n° d'administré : **12288,
Siège social : 13 Rue des Pecheurs 22470 Plouezec,

est autorisé(e), par voie de Changement d'espèce, à exploiter la concession désignée ci-dessous et située sur le domaine public maritime dans le ressort de la direction départementale des territoires et de la mer.

NUMÉRO	LOCALISATION	CARACTERISTIQUES	SURFACE OU LONGUEUR	EXPIRATION
30006060	LARMOR PLEUBIAN	Divers Huître - Dépot Surélevé (Dépot) DPM Littoral (balançonn. Marée)	76 arcs	26/06/2049

Article 2 : La concession désignée ci-dessus est soumise :

- aux prescriptions générales rappelées dans le cahier des charges joint à la présente autorisation ;
- aux prescriptions particulières prévues dans les annexes ci-jointes.

Article 3 : Le présent arrêté peut être contesté dans les deux mois qui suivent sa notification en déposant :

- un recours gracieux auprès de l'auteur de la décision. L'absence de réponse dans un délai de deux mois fait naître une décision implicite de rejet, qui peut elle-même être déférée au tribunal administratif dans les deux mois suivants ;
- un recours contentieux devant le tribunal administratif de Rennes. La requête peut être adressée par voie électronique par le biais de l'application « télérecours citoyens » accessible depuis le site www.telerecours.fr.

Article 4 : La secrétaire générale de la préfecture et le directeur départemental des territoires et de la mer des Côtes d'Armor sont chargés, chacun en ce qui le concerne de l'exécution du présent arrêté qui sera publié au recueil des actes administratifs.

Fait à SAINT-BRIEUC, le 25/02/2019

Pour le Préfet et par délégation
Le directeur départemental des territoires et de la mer
des Côtes d'Armor

L'adjointe au chef de service
aménagement mer et littoral

Nancy LEGER

CAHIER DES CHARGES

ARTICLE 1 : DEFINITION DE LA CONCESSION

La définition de la concession figure dans les annexes de l'arrêté visé en titre.

ARTICLE 2 :

Le concessionnaire déclare bien connaître chaque parcelle de la concession en cause qui comporte les ouvrages décrits en annexe I de l'arrêté de concession et en accepter sans restriction ni réserve la jouissance en l'état où elle se trouve à la date d'effet de cet arrêté.

ARTICLE 3 :

Le concessionnaire est autorisé à implanter sur la parcelle concédée les ouvrages décrits en annexe II de l'arrêté attributif de concession, exclusivement destinés à permettre ou faciliter les opérations directement liées à l'exploitation des cultures marines ou exercées dans le prolongement de l'activité pour laquelle est accordée la présente concession.

Sont à la charge exclusive du concessionnaire la totalité des frais entraînés par l'installation ou l'édification des ouvrages autorisés décrits à l'annexe II, y compris, s'il y a lieu, les frais de démolition et/ou de modification des ouvrages existants et ceux rendus nécessaires par le raccordement éventuel desdits ouvrages à la voirie publique, d'une part, à l'accès à la mer, d'autre part.

ARTICLE 4 : DUREE DE LA CONCESSION.

Elle peut être renouvelée dans les conditions prévues à l'article R. 923-31 du Code rural et de la pêche maritime.
La demande de renouvellement doit être déposée cinq ans au plus et six mois au moins, avant la date d'échéance.

ARTICLE 5 : OBLIGATIONS DU CONCESSIONNAIRE .

5.1 Règles générales:

Le concessionnaire est tenu de se conformer aux dispositions d'ensemble visant la culture autorisée, intervenant dans le secteur où est situé son établissement, même si celles-ci sont mises en vigueur postérieurement au présent cahier des charges.

5.2 :

Le concessionnaire est tenu d'exploiter sa concession personnellement, et exclusivement en vue de l'objet décrit à l'article 1er de l'arrêté de concession, conformément aux conditions techniques prescrites. Toute modification de l'objet de son exploitation doit au préalable être autorisée par arrêté modificatif du Préfet du département, sur demande présentée au directeur départemental des territoires et de la mer compétent et proposition de ce dernier après avis de la commission des cultures marines.

5.3 :

Toute création d'ouvrages permanents ou toute modification à ceux existants doit être autorisée par arrêté modificatif du Préfet du département sur demande présentée au Directeur Départemental des Territoires et de la Mer compétent et proposition de ce dernier après avis de la commission des cultures marines. Le concessionnaire peut cependant entreprendre les travaux relatifs à l'entretien courant normal ou à la remise en état après dommage accidentel.

5.4 :

Le concessionnaire supportera les frais d'établissement, d'entretien et de fonctionnement des installations de délimitation et de balisage prévus par les dispositions de l'article R. 923-13 du Code rural et de la pêche maritime, ainsi que ceux relatifs aux installations de signalisation maritime qui seraient prescrites par le service des phares et balises, au cas où de telles installations seraient rendues nécessaires.

5.5 :

Le concessionnaire demeure responsable des dommages causés de son fait ou du fait de ses mandants ou employés aux ouvrages du domaine public. Il devra en particulier procéder au renflouement et à l'enlèvement de toute épave due à ses activités dans les plans d'eau et chenaux d'accès à ses installations.

5.6 : Contraintes particulières et droits de passage

Ceux-ci sont décrits à l'annexe III de l'arrêté de concession.

5.7 : Déclaration de production

En application du 4° de l'article R. 923-11 du Code rural et de la pêche maritime, le concessionnaire est tenu de déclarer annuellement, de manière globale, la production réalisée pour l'ensemble de son exploitation selon le modèle figurant en annexe IV du présent cahier des charges.

Cette déclaration concerne la production effectivement réalisée entre le 1^{er} juillet de l'année précédente et le 30 juin de l'année en cours.

Elle concerne toutes les catégories de produits (naissain/ alevins, demi-élevage/ juvéniles ou autres) qu'il a acquis au cours de la même période .

De même, le concessionnaire déclare, toujours pour l'ensemble de son exploitation, le tonnage des produits non finis (naissain/alevins, produits de demi-élevage/juvéniles ou autre) qu'il a acquis au cours de la même période. Cette déclaration annuelle est exprimée en kilogrammes.

Cette déclaration doit être adressée au Directeur départemental des Territoires et de la Mer au plus tard le 31 juillet de chaque année avec copie à la Comité Régional de la Conchyliculture.

Par « exploitation », il faut entendre l'ensemble des concessions exploitées au sein d'une même entreprise par la même personne physique ou morale.

En cas de codétention, seul le mandataire, responsable de la codétention désigné par les autres codétenteurs (Code rural et de la pêche maritime, article R. 923-19) fournit une déclaration annuelle.

L'utilisation et la communication des informations contenues dans la déclaration annuelle ne pourront être effectuées que conformément aux lois et règlements en vigueur.

ARTICLE 6 : RETRAIT DE LA CONCESSION PRONONCE PAR L'ADMINISTRATION

Par application des dispositions de l'article R. 923-40 du Code rural et de la pêche maritime, les autorisations peuvent être modifiées, suspendues temporairement ou retirées à tout moment, par décision motivée du Préfet du département, sans indemnité à la charge de l'Etat:

- 1 - pour défaut de paiement des redevances,
- 2 - en cas d'infraction à la réglementation générale des cultures marines ou aux clauses du présent cahier des charges, au schéma des structures ou en cas de non respect des normes sanitaires de commercialisation des produits d'aquaculture,
- 3 - en cas d'atteinte portée à la gestion ou la conservation d'une aire marine protégée telle que définie à l'article L. 334-1 du code de l'environnement,
- 4 - dans le cas où une entreprise n'exploite pas, au moins, un tiers des surfaces qui lui sont concédées ou si l'emplacement concédé est resté inexploité ou insuffisamment exploité pendant une période de trois ans,
- 5 - si l'établissement se trouve exposé à des causes d'insalubrité au sens du 4° de l'article R. 231-37 du code rural,

6 - si le titulaire n'a pas obtenu l'attestation de réussite au stage de formation en cultures marines, dans les deux ans à compter de la date de la décision d'octroi de la concession, en application des dispositions du 3° de l'article 7.

Les redevances payées d'avance par le bénéficiaire restent acquises sans préjudice du droit de poursuite du recouvrement de toute somme pouvant être due.

Dans le cas où en application de l'article R923-41 du code rural et de la pêche maritime la concession est retirée par décision motivée du Préfet du département pour un motif d'utilité publique et notamment en cas de mise en oeuvre d'un plan d'utilisation de l'espace entraînant modification du secteur concerné, le concessionnaire ainsi évincé a droit pour les investissements réalisés à une indemnisation à la charge de la collectivité bénéficiaire du motif d'utilité publique, dans les conditions prévues par l'article A26 du code du domaine de l'Etat et compte tenu des éléments figurant aux tableaux annexes I et II du présent cahier des charges ou éventuellement de ceux figurant dans l'arrêté modificatif intervenu comme il est prévu à l'article 5-3.

ARTICLE 7 : REDEVANCE DOMANIALE

7.1.

Le montant de la redevance est fixée à 140,60 € par an. Elle est révisable par application des dispositions prévues par arrêté du ministre chargé des domaines après avis du ministre chargé de l'aquaculture et publié au Journal Officiel de la République Française. Elle est exigible le 1^{er} janvier de chaque année et est payable sans intérêts moratoires jusqu'au 30 juin.

La première redevance relative à la création ou à toute modification entraînant un accroissement de l'assiette de la redevance, à concurrence dudit accroissement, est calculée et recouvrée dans les conditions particulières suivantes : elle doit être acquittée dans un délai de soixante jours à compter de la date de notification de l'acte de concession ; son montant est réduit à une fraction de la redevance annuelle correspondant au nombre de mois entiers compris entre le point de départ de la concession et la fin de ladite année, les fractions de mois étant négligées.

7.2.

Dans les cas prévus à l'article 5.3. du présent cahier des charges, l'arrêté de modification doit indiquer le montant de la nouvelle redevance.

7.3.

En cas de circonstances dommageables exceptionnelles donnant lieu à intervention financière de l'Etat ou du Conseil régional, le montant de la redevance peut être réduit par décision du ministre chargé des domaines, prise sur proposition du ministre chargé de l'aquaculture.

ARTICLE 8 : DEVENIR DES OUVRAGES ET REMISE EN ETAT DES LIEUX

8.1.

Hormis les cas prévus à l'article 8.2., à l'expiration de la concession fixée par l'article 4 (premier alinéa) du présent cahier des charges, ou bien pendant la durée de la validité de la concession si celle-ci ne fait pas l'objet d'une ré-attribution, les ouvrages et installations établis par le concessionnaire doivent être intégralement démolis. Cette démolition est effectuée à ses frais ou à ceux de ses ayants droit. Le concessionnaire informe le concédant de la date du début d'exécution des travaux de démolition au moins deux mois avant celle-ci.

Pendant ce délai le concédant peut s'il le juge utile notifier au concessionnaire qu'il entend exiger le maintien des ouvrages et installations. Dans ce cas l'Etat se trouve, à compter de cette notification, subrogé à tous les droits du concessionnaire sur ces ouvrages et installations qui doivent lui être remis en l'état et sont incorporés au domaine public sans qu'il y ait lieu à indemnité à ce titre ni à passation d'un acte pour constater le transfert.

En cas de non-exécution des travaux de démolition prévus, il peut y être pourvu d'office aux frais du concessionnaire ou de ses ayants droit après mise en demeure restée sans effet. En tout état de cause, le concessionnaire sortant demeure responsable des ouvrages et installations jusqu'à leur démolition complète ou à leur incorporation dans le domaine public en vertu de l'alinéa ci-dessus.

8.2.

Les dispositions de l'article 8.1. ci-dessus ne sont pas applicables dans les cas suivants: renouvellement au profit du bénéficiaire ou de ses ayants droit (article R. 923-31 du Code rural et de la pêche maritime), concession après vacance dans les cas prévus aux articles R. 923-43 et R. 923-44 du Code rural et de la pêche maritime et ayant fait l'objet d'une indemnisation fixée par la commission des cultures marines réunie en formation restreinte, substitutions ou transferts prévus aux articles R. 923-32 à R. 923-39 du Code rural et de la pêche.

ARTICLE 9: IMPOTS

Le concessionnaire supporte seul la charge de tous les impôts et taxes auxquels est ou pourrait être assujettie la concession.

ARTICLE 10: DROITS DES TIERS

Tous droits des tiers sont et demeurent expressément réservés.

Fait à PAIMPOL, le

Signature du concessionnaire
(faire précéder de la mention « lu et approuvé »)

ANNEXE I

(Art. 2 du cahier des charges.)

Description des ouvrages en place à l'entrée en jouissance du concessionnaire.

Ouvrages appartenant à l'Etat (1)	Autres ouvrages (1)	Date d'expiration de la période d'amortissement

(1) Préciser notamment s'il s'agit:

De terre-pleins ;

De constructions comportant des aménagements spéciaux (bureaux, magasins) ;

D'autres constructions.

ANNEXE II

(Art. 3 du cahier des charges.)

Description des ouvrages (1)	Coûts amortissements prévus	et Date d'expiration de la période d'amortissement	Contraintes particulières

(1) Préciser notamment s'il s'agit:

De terre-pleins ;

De constructions comportant des aménagements spéciaux (bureaux, magasins) ;

D'autres constructions.

ANNEXE III

(Art. 5 du cahier des charges.)

Description des contraintes et droits de passage	Origine
<p>Les installations en forme de tables devront avoir une hauteur hors tout comprise entre 0.50 mètre et 1 mètre au maximum.</p> <p>Le nombre des tables de 3 mètres ne devra pas excéder 1000 à l'hectare, soit une longueur de 1000 X 3 mètres = 3000 m.</p> <p>Le balisage et la signalisation de cet établissement seront assurés à l'aide de balises ployantes dépassant le niveau des plus hautes mers.</p>	

Annexe à l'arrêté préfectoral n° 42 du 25/02/2019 portant autorisation d'exploitation de cultures marines
EXTRAIT DE CADASTRE - n° de concession : 3000 6060

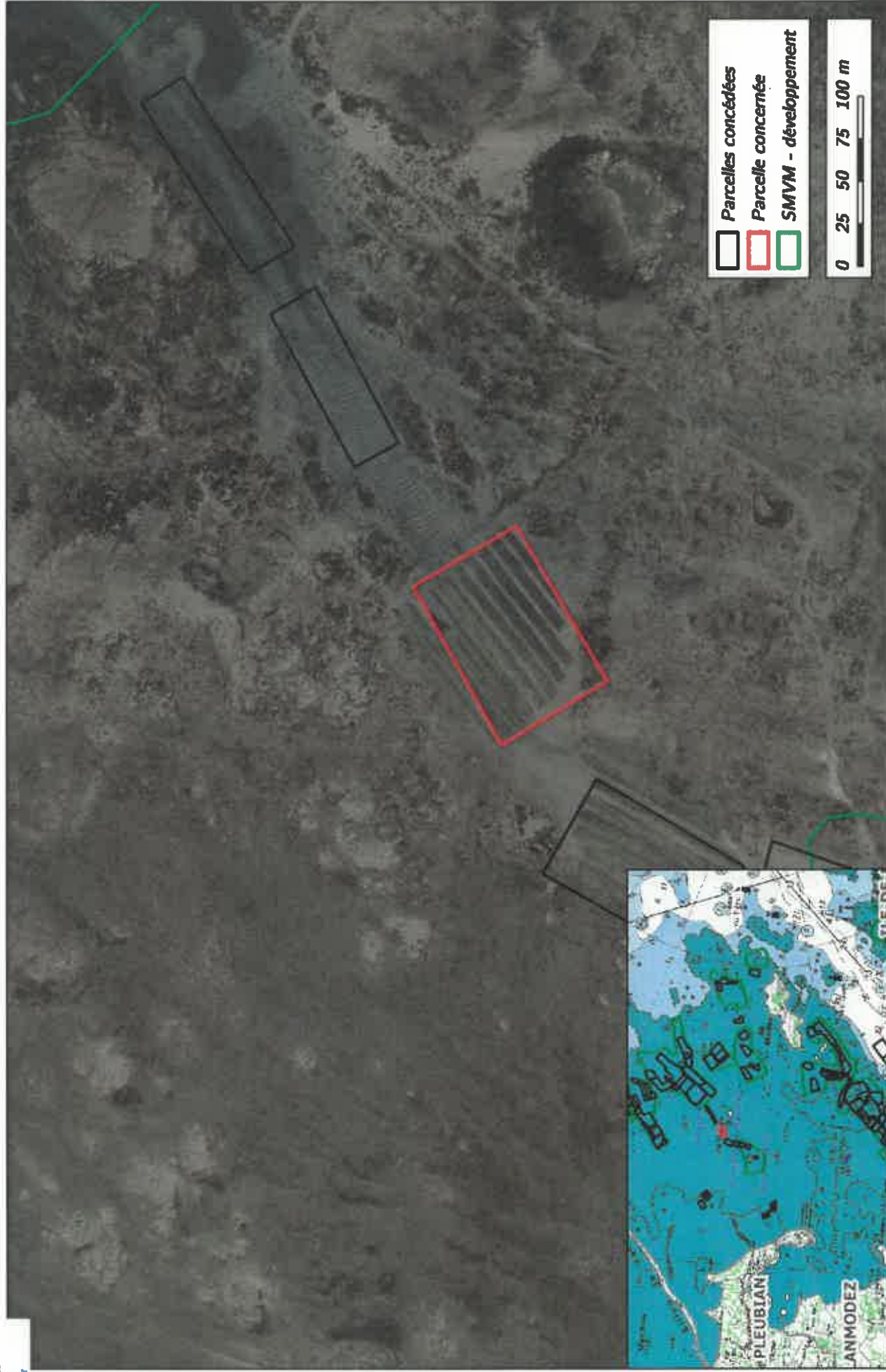

Sources : © MEDDE / Orthoïttoral v.2 ©, DDTM22 / Cadastre conchyicole

PREFET DES COTES D'ARMOR

**ARRÊTÉ N° 43 du 25/02/2019
PORTANT AUTORISATION D'EXPLOITATION DE
CULTURES MARINES**

**LE PREFET
DES CÔTES D'ARMOR**

- VU le code du domaine de l'Etat, notamment ses articles L. 30 et L. 33, R. 53 à R. 57 et R. 146 ;
- VU le code des ports maritimes, notamment son article R* 631-6 (dans le cas d'autorisations d'exploitations situées dans les ports gérés par les départements ou les communes) ;
- VU le code rural et de la pêche maritime, notamment ses articles L. 911-1 et suivants, R. 231-35 à R. 231-59 , R. 237-4 et R. 237-5, R.923-9 à R. 923-49 ;
- VU le code de l'urbanisme, notamment son article L. 146-6 ;
- VU la loi n° 86-2 du 3 janvier 1986 relative à l'aménagement, la protection et la mise en valeur du littoral ;
- VU le décret n° 2009-1484 du 3 décembre 2009 relatif aux directions départementales interministérielles ;
- VU le décret n°2010-146 du 16 février 2010 modifiant le décret n° 2004-374 du 29 avril 2004 relatif aux pouvoirs des préfets, à l'organisation et à l'action des services de l'Etat dans les régions et départements ;
- VU le décret n° 2014-1608 du 26 décembre 2014 relatif à la codification de la partie réglementaire du livre IX du code rural et de la pêche maritime;
- VU l'arrêté du 6 juillet 2010 relatif aux demandes d'autorisation d'exploitation de cultures marines ;
- VU l'arrêté du 6 juillet 2010 portant approbation du cahier des charges type des autorisations d'exploitation de cultures marines sur le domaine public maritime ;
- VU l'arrêté du 30 décembre 2016 du Préfet des Cotes d'Armor donnant délégation de signature à M. Pierre BESSIN directeur départemental des territoires et de la mer des Côtes d'Armor ;
- VU la décision du 12 décembre 2018 portant subdélégation de signature ;
- VU l'arrêté préfectoral du 3 octobre 2018 portant schéma des structures ;
- VU l'arrêté préfectoral du 21 février 2019 portant classement de salubrité ;
- VU la demande n° PL18/0146 en date du 11/09/2018;
- VU les résultats des enquêtes publique et administrative ;
- VU l'avis de la commission des cultures marines ;

- SUR proposition du directeur départemental des territoires et de la mer ;

A R R E T E :

Article 1 : M. CORLOUER Gerald -n° d'administré : 20015228,
né(e) le 14/02/1971, demeurant 18 Lotissement de Kergaric 22450 Langoat,

est autorisé(e), par voie de Renouveau, à exploiter la concession désignée ci-dessous et située sur le domaine public maritime dans le ressort de la direction départementale des territoires et de la mer.

NUMÉRO	LOCALISATION	CARACTERISTIQUES	SURFACE OU LONGUEUR	EXPIRATION
13008524	PORS EVEN, BAIE DE PAIMPOL	Divers Huître - En Surélevé Terrain Découvrant (Elevage) DPM Littoral(balancem. Marée)	216,65 ares	25/08/2054

Article 2 : La concession désignée ci-dessus est soumise :

- aux prescriptions générales rappelées dans le cahier des charges joint à la présente autorisation ;
- aux prescriptions particulières prévues dans les annexes ci-jointes.

Article 3 : Le présent arrêté peut être contesté dans les deux mois qui suivent sa notification en déposant :

- un recours gracieux auprès de l'auteur de la décision. L'absence de réponse dans un délai de deux mois fait naître une décision implicite de rejet, qui peut elle-même être déférée au tribunal administratif dans les deux mois suivants ;
- un recours contentieux devant le tribunal administratif de Rennes. La requête peut être adressée par voie électronique par le biais de l'application « télérecours citoyens » accessible depuis le site www.telerecours.fr.

Article 4 : La secrétaire générale de la préfecture et le directeur départemental des territoires et de la mer des Côtes d'Armor sont chargés, chacun en ce qui le concerne de l'exécution du présent arrêté qui sera publié au recueil des actes administratifs.

Fait à SAINT-BRIEUC, le 25/02/2019

Pour le Préfet et par délégation
Le directeur départemental des territoires et de la mer
des Côtes d'Armor

L'adjointe au chef de service
aménagement mer et littoral

Nancy LEGER

CAHIER DES CHARGES

ARTICLE 1 : DEFINITION DE LA CONCESSION

La définition de la concession figure dans les annexes de l'arrêté visé en titre.

ARTICLE 2 :

Le concessionnaire déclare bien connaître chaque parcelle de la concession en cause qui comporte les ouvrages décrits en annexe I de l'arrêté de concession et en accepter sans restriction ni réserve la jouissance en l'état où elle se trouve à la date d'effet de cet arrêté.

ARTICLE 3 :

Le concessionnaire est autorisé à implanter sur la parcelle concédée les ouvrages décrits en annexe II de l'arrêté attributif de concession, exclusivement destinés à permettre ou faciliter les opérations directement liées à l'exploitation des cultures marines ou exercées dans le prolongement de l'activité pour laquelle est accordée la présente concession.

Sont à la charge exclusive du concessionnaire la totalité des frais entraînés par l'installation ou l'édification des ouvrages autorisés décrits à l'annexe II, y compris, s'il y a lieu, les frais de démolition et/ou de modification des ouvrages existants et ceux rendus nécessaires par le raccordement éventuel desdits ouvrages à la voirie publique, d'une part, à l'accès à la mer, d'autre part.

ARTICLE 4 : DUREE DE LA CONCESSION.

Elle peut être renouvelée dans les conditions prévues à l'article R. 923-31 du Code rural et de la pêche maritime.
La demande de renouvellement doit être déposée cinq ans au plus et six mois au moins, avant la date d'échéance.

ARTICLE 5 : OBLIGATIONS DU CONCESSIONNAIRE .

5.1 Règles générales:

Le concessionnaire est tenu de se conformer aux dispositions d'ensemble visant la culture autorisée, intervenant dans le secteur où est situé son établissement, même si celles-ci sont mises en vigueur postérieurement au présent cahier des charges.

5.2:

Le concessionnaire est tenu d'exploiter sa concession personnellement, et exclusivement en vue de l'objet décrit à l'article 1er de l'arrêté de concession, conformément aux conditions techniques prescrites. Toute modification de l'objet de son exploitation doit au préalable être autorisée par arrêté modificatif du Préfet du département, sur demande présentée au directeur départemental des territoires et de la mer compétent et proposition de ce dernier après avis de la commission des cultures marines.

5.3:

Toute création d'ouvrages permanents ou toute modification à ceux existants doit être autorisée par arrêté modificatif du Préfet du département sur demande présentée au Directeur Départemental des Territoires et de la Mer compétent et proposition de ce dernier après avis de la commission des cultures marines. Le concessionnaire peut cependant entreprendre les travaux relatifs à l'entretien courant normal ou à la remise en état après dommage accidentel.

5.4:

Le concessionnaire supportera les frais d'établissement, d'entretien et de fonctionnement des installations de délimitation et de balisage prévus par les dispositions de l'article R. 923-13 du Code rural et de la pêche maritime, ainsi que ceux relatifs aux installations de signalisation maritime qui seraient prescrites par le service des phares et balises, au cas où de telles installations seraient rendues nécessaires.

5.5:

Le concessionnaire demeure responsable des dommages causés de son fait ou du fait de ses mandants ou employés aux ouvrages du domaine public. Il devra en particulier procéder au renflouement et à l'enlèvement de toute épave due à ses activités dans les plans d'eau et chenaux d'accès à ses installations.

5.6 : Contraintes particulières et droits de passage

Ceux-ci sont décrits à l'annexe III de l'arrêté de concession.

5.7 : Déclaration de production

En application du 4° de l'article R. 923-11 du Code rural et de la pêche maritime, le concessionnaire est tenu de déclarer annuellement, de manière globale, la production réalisée pour l'ensemble de son exploitation selon le modèle figurant en annexe IV du présent cahier des charges.

Cette déclaration concerne la production effectivement réalisée entre le 1^{er} juillet de l'année précédente et le 30 juin de l'année en cours.

Elle concerne toutes les catégories de produits (naissain/ alevins, demi-élevage/ juvéniles ou autres) qu'il a acquis au cours de la même période .

De même, le concessionnaire déclare, toujours pour l'ensemble de son exploitation, le tonnage des produits non finis (naissain/alevins, produits de demi-élevage/juveniles ou autre) qu'il a acquis au cours de la même période. Cette déclaration annuelle est exprimée en kilogrammes.

Cette déclaration doit être adressée au Directeur départemental des Territoires et de la Mer au plus tard le 31 juillet de chaque année avec copie à la Comité Régional de la Conchyliculture.

Par « exploitation », il faut entendre l'ensemble des concessions exploitées au sein d'une même entreprise par la même personne physique ou morale.

En cas de codétention, seul le mandataire, responsable de la codétention désigné par les autres codétenteurs (Code rural et de la pêche maritime, article R. 923-19) fournit une déclaration annuelle.

L'utilisation et la communication des informations contenues dans la déclaration annuelle ne pourront être effectuées que conformément aux lois et règlements en vigueur.

ARTICLE 6 : RETRAIT DE LA CONCESSION PRONONCE PAR L'ADMINISTRATION

Par application des dispositions de l'article R. 923-40 du Code rural et de la pêche maritime, les autorisations peuvent être modifiées, suspendues temporairement ou retirées à tout moment, par décision motivée du Préfet du département, sans indemnité à la charge de l'Etat:

- 1 - pour défaut de paiement des redevances,
- 2 - en cas d'infraction à la réglementation générale des cultures marines ou aux clauses du présent cahier des charges, au schéma des structures ou en cas de non respect des normes sanitaires de commercialisation des produits d'aquaculture,
- 3 - en cas d'atteinte portée à la gestion ou la conservation d'une aire marine protégée telle que définie à l'article L. 334-1 du code de l'environnement,
- 4 - dans le cas où une entreprise n'exploite pas, au moins, un tiers des surfaces qui lui sont concédées ou si l'emplacement concédé est resté inexploité ou insuffisamment exploité pendant une période de trois ans,
- 5 - si l'établissement se trouve exposé à des causes d'insalubrité au sens du 4° de l'article R. 231-37 du code rural,

6 - si le titulaire n'a pas obtenu l'attestation de réussite au stage de formation en cultures marines, dans les deux ans à compter de la date de la décision d'octroi de la concession, en application des dispositions du 3° de l'article 7.

Les redevances payées d'avance par le bénéficiaire restent acquises sans préjudice du droit de poursuite du recouvrement de toute somme pouvant être due.

Dans le cas où en application de l'article R923-41 du code rural et de la pêche maritime la concession est retirée par décision motivée du Préfet du département pour un motif d'utilité publique et notamment en cas de mise en oeuvre d'un plan d'utilisation de l'espace entraînant modification du secteur concerné, le concessionnaire ainsi évincé a droit pour les investissements réalisés à une indemnisation à la charge de la collectivité bénéficiaire du motif d'utilité publique, dans les conditions prévues par l'article A26 du code du domaine de l'Etat et compte tenu des éléments figurant aux tableaux annexes I et II du présent cahier des charges ou éventuellement de ceux figurant dans l'arrêté modificatif intervenu comme il est prévu à l'article 5-3.

ARTICLE 7 : REDEVANCE DOMANIALE

7.1.

Le montant de la redevance est fixée à 501,81 € par an. Elle est révisable par application des dispositions prévues par arrêté du ministre chargé des domaines après avis du ministre chargé de l'aquaculture et publié au Journal Officiel de la République Française. Elle est exigible le 1^{er} janvier de chaque année et est payable sans intérêts moratoires jusqu'au 30 juin.

La première redevance relative à la création ou à toute modification entraînant un accroissement de l'assiette de la redevance, à concurrence dudit accroissement, est calculée et recouvrée dans les conditions particulières suivantes : elle doit être acquittée dans un délai de soixante jours à compter de la date de notification de l'acte de concession ; son montant est réduit à une fraction de la redevance annuelle correspondant au nombre de mois entiers compris entre le point de départ de la concession et la fin de ladite année, les fractions de mois étant négligées.

7.2.

Dans les cas prévus à l'article 5.3. du présent cahier des charges, l'arrêté de modification doit indiquer le montant de la nouvelle redevance.

7.3.

En cas de circonstances dommageables exceptionnelles donnant lieu à intervention financière de l'Etat ou du Conseil régional, le montant de la redevance peut être réduit par décision du ministre chargé des domaines, prise sur proposition du ministre chargé de l'aquaculture.

ARTICLE 8 : DEVENIR DES OUVRAGES ET REMISE EN ETAT DES LIEUX

8.1.

Hormis les cas prévus à l'article 8.2., à l'expiration de la concession fixée par l'article 4 (premier alinéa) du présent cahier des charges, ou bien pendant la durée de la validité de la concession si celle-ci ne fait pas l'objet d'une ré-attribution, les ouvrages et installations établis par le concessionnaire doivent être intégralement démolis. Cette démolition est effectuée à ses frais ou à ceux de ses ayants droit. Le concessionnaire informe le concédant de la date du début d'exécution des travaux de démolition au moins deux mois avant celle-ci.

Pendant ce délai le concédant peut s'il le juge utile notifier au concessionnaire qu'il entend exiger le maintien des ouvrages et installations. Dans ce cas l'Etat se trouve, à compter de cette notification, subrogé à tous les droits du concessionnaire sur ces ouvrages et installations qui doivent lui être remis en l'état et sont incorporés au domaine public sans qu'il y ait lieu à indemnité à ce titre ni à passation d'un acte pour constater le transfert.

En cas de non-exécution des travaux de démolition prévus, il peut y être pourvu d'office aux frais du concessionnaire ou de ses ayants droit après mise en demeure restée sans effet. En tout état de cause, le concessionnaire sortant demeure responsable des ouvrages et installations jusqu'à leur démolition complète ou à leur incorporation dans le domaine public en vertu de l'alinéa ci-dessus.

8.2.

Les dispositions de l'article 8.1. ci-dessus ne sont pas applicables dans les cas suivants:
renouvellement au profit du bénéficiaire ou de ses ayants droit (article R. 923-31 du Code rural et de la pêche maritime),
concession après vacance dans les cas prévus aux articles R. 923-43 et R. 923-44 du Code rural et de la pêche maritime et ayant fait l'objet d'une indemnisation fixée par la commission des cultures marines réunie en formation restreinte,
substitutions ou transferts prévus aux articles R. 923-32 à R. 923-39 du Code rural et de la pêche.

ARTICLE 9: IMPOTS

Le concessionnaire supporte seul la charge de tous les impôts et taxes auxquels est ou pourrait être assujettie la concession.

ARTICLE 10: DROITS DES TIERS

Tous droits des tiers sont et demeurent expressément réservés.

Fait à PAIMPOL, le

Signature du concessionnaire
(faire précéder de la mention « lu et approuvé »)

Annexe à l'arrêté préfectoral n° 43 du 25/02/2019 portant autorisation d'exploitation de cultures marines
EXTRAIT DE CADASTRE - n° de concession : 13008524



DML / Unité cultures marines



Direction départementale des territoires et de la mer des Côtes-d'Armor (DDTM22)

PREFET DES COTES D'ARMOR

ARRÊTÉ N° 44 du 25/02/2019
PORTANT AUTORISATION D'EXPLOITATION DE
CULTURES MARINES

LE PREFET
DES CÔTES D'ARMOR

- VU le code du domaine de l'Etat, notamment ses articles L. 30 et L. 33, R. 53 à R. 57 et R. 146 ;
VU le code des ports maritimes, notamment son article R* 631-6 (dans le cas d'autorisations d'exploitations situées dans les ports gérés par les départements ou les communes) ;
VU le code rural et de la pêche maritime, notamment ses articles L. 911-1 et suivants, R. 231-35 à R. 231-59 , R. 237-4 et R. 237-5, R.923-9 à R. 923-49 ;
VU le code de l'urbanisme, notamment son article L. 146-6 ;
VU la loi n° 86-2 du 3 janvier 1986 relative à l'aménagement, la protection et la mise en valeur du littoral ;
VU le décret n° 2009-1484 du 3 décembre 2009 relatif aux directions départementales interministérielles ;
VU le décret n°2010-146 du 16 février 2010 modifiant le décret n° 2004-374 du 29 avril 2004 relatif aux pouvoirs des préfets, à l'organisation et à l'action des services de l'Etat dans les régions et départements ;
VU le décret n° 2014-1608 du 26 décembre 2014 relatif à la codification de la partie réglementaire du livre IX du code rural et de la pêche maritime ;
VU l'arrêté du 6 juillet 2010 relatif aux demandes d'autorisation d'exploitation de cultures marines ;
VU l'arrêté du 6 juillet 2010 portant approbation du cahier des charges type des autorisations d'exploitation de cultures marines sur le domaine public maritime ;
VU l'arrêté du 30 décembre 2016 du Préfet des Cotes d'Armor donnant délégation de signature à M. Pierre BESSIN directeur départemental des territoires et de la mer des Côtes d'Armor ;
VU la décision du 12 décembre 2018 portant subdélégation de signature ;
VU l'arrêté préfectoral du 3 octobre 2018 portant schéma des structures ;
VU l'arrêté préfectoral du 21 février 2019 portant classement de salubrité ;
VU la demande n° PL18/0149 en date du 14/09/2018 ;
VU les résultats des enquêtes publique et administrative ;
VU l'avis de la commission des cultures marines ;
SUR proposition du directeur départemental des territoires et de la mer ;

A R R E T E :

Article 1 : M. BOURDEL Sebastien Lucien -n° d'administré : 19862668,
né(e) le 16/06/1970, demeurant La Ville Durand 22240 Frehel,

est autorisé(e), par voie de Création, à exploiter la concession désignée ci-dessous et située sur le domaine public maritime dans le ressort de la direction départementale des territoires et de la mer.

NUMÉRO	LOCALISATION	CARACTERISTIQUES	SURFACE OU LONGUEUR	EXPIRATION
09202950	ILE DE BREHAT, ILOTS DE BREHAT	Divers Huître - En Surélevé Terrain Découvrant (Elevage) DPM Littoral(balancem, Marée)	85 ares	25/02/2054

Article 2 : La concession désignée ci-dessus est soumise :

- aux prescriptions générales rappelées dans le cahier des charges joint à la présente autorisation ;
- aux prescriptions particulières prévues dans les annexes ci-jointes.

Article 3 : Le présent arrêté peut être contesté dans les deux mois qui suivent sa notification en déposant :

- un recours gracieux auprès de l'auteur de la décision. L'absence de réponse dans un délai de deux mois fait naître une décision implicite de rejet, qui peut elle-même être déférée au tribunal administratif dans les deux mois suivants ;
- un recours contentieux devant le tribunal administratif de Rennes. La requête peut être adressée par voie électronique par le biais de l'application « télécours citoyens » accessible depuis le site www.telerecours.fr.

Article 4 : La secrétaire générale de la préfecture et le directeur départemental des territoires et de la mer des Côtes d'Armor sont chargés, chacun en ce qui le concerne de l'exécution du présent arrêté qui sera publié au recueil des actes administratifs.

Fait à SAINT-BRIEUC, le 25/02/2019

Pour le Préfet et par délégation
Le directeur départemental des territoires et de la mer
des Côtes d'Armor

L'adjointe au chef de service
aménagement mer et littoral

Nancy LEGER

CAHIER DES CHARGES

ARTICLE 1 : DEFINITION DE LA CONCESSION

La définition de la concession figure dans les annexes de l'arrêté visé en titre.

ARTICLE 2 :

Le concessionnaire déclare bien connaître chaque parcelle de la concession en cause qui comporte les ouvrages décrits en annexe I de l'arrêté de concession et en accepter sans restriction ni réserve la jouissance en l'état ou elle se trouve à la date d'effet de cet arrêté.

ARTICLE 3 :

Le concessionnaire est autorisé à implanter sur la parcelle concédée les ouvrages décrits en annexe II de l'arrêté attributif de concession, exclusivement destinés à permettre ou faciliter les opérations directement liées à l'exploitation des cultures marines ou exercées dans le prolongement de l'activité pour laquelle est accordée la présente concession.

Sont à la charge exclusive du concessionnaire la totalité des frais entraînés par l'installation ou l'édification des ouvrages autorisés décrits à l'annexe II, y compris, s'il y a lieu, les frais de démolition et/ou de modification des ouvrages existants et ceux rendus nécessaires par le raccordement éventuel desdits ouvrages à la voirie publique, d'une part, à l'accès à la mer, d'autre part.

ARTICLE 4 : DUREE DE LA CONCESSION.

Elle peut être renouvelée dans les conditions prévues à l'article R. 923-31 du Code rural et de la pêche maritime.
La demande de renouvellement doit être déposée cinq ans au plus et six mois au moins, avant la date d'échéance.

ARTICLE 5 : OBLIGATIONS DU CONCESSIONNAIRE .

5.1 Règles générales:

Le concessionnaire est tenu de se conformer aux dispositions d'ensemble visant la culture autorisée, intervenant dans le secteur où est situé son établissement, même si celles-ci sont mises en vigueur postérieurement au présent cahier des charges.

5.2:

Le concessionnaire est tenu d'exploiter sa concession personnellement, et exclusivement en vue de l'objet décrit à l'article 1er de l'arrêté de concession, conformément aux conditions techniques prescrites. Toute modification de l'objet de son exploitation doit au préalable être autorisée par arrêté modificatif du Préfet du département, sur demande présentée au directeur départemental des territoires et de la mer compétent et proposition de ce dernier après avis de la commission des cultures marines.

5.3:

Toute création d'ouvrages permanents ou toute modification à ceux existants doit être autorisée par arrêté modificatif du Préfet du département sur demande présentée au Directeur Départemental des Territoires et de la Mer compétent et proposition de ce dernier après avis de la commission des cultures marines. Le concessionnaire peut cependant entreprendre les travaux relatifs à l'entretien courant normal ou à la remise en état après dommage accidentel.

5.4:

Le concessionnaire supportera les frais d'établissement, d'entretien et de fonctionnement des installations de délimitation et de balisage prévus par les dispositions de l'article R. 923-13 du Code rural et de la pêche maritime, ainsi que ceux relatifs aux installations de signalisation maritime qui seraient prescrites par le service des phares et balises, au cas où de telles installations seraient rendues nécessaires.

5.5:

Le concessionnaire demeure responsable des dommages causés de son fait ou du fait de ses mandants ou employés aux ouvrages du domaine public. Il devra en particulier procéder au renflouement et à l'enlèvement de toute épave due à ses activités dans les plans d'eaux et chenaux d'accès à ses installations.

5.6 : Contraintes particulières et droits de passage

Ceux-ci sont décrits à l'annexe III de l'arrêté de concession.

5.7 : Déclaration de production

En application du 4° de l'article R. 923-11 du Code rural et de la pêche maritime, le concessionnaire est tenu de déclarer annuellement, de manière globale, la production réalisée pour l'ensemble de son exploitation selon le modèle figurant en annexe IV du présent cahier des charges.

Cette déclaration concerne la production effectivement réalisée entre le 1^{er} juillet de l'année précédente et le 30 juin de l'année en cours.

Elle concerne toutes les catégories de produits (naissain/ alevins, demi-élevage/ juvéniles ou autres) qu'il a acquis au cours de la même période .

De même, le concessionnaire déclare, toujours pour l'ensemble de son exploitation, le tonnage des produits non finis (naissain/alevins, produits de demi-élevage/juvéniles ou autre) qu'il a acquis au cours de la même période. Cette déclaration annuelle est exprimée en kilogrammes.

Cette déclaration doit être adressée au Directeur départemental des Territoires et de la Mer au plus tard le 31 juillet de chaque année avec copie à la Comité Régional de la Conchyliculture.

Par « exploitation », il faut entendre l'ensemble des concessions exploitées au sein d'une même entreprise par la même personne physique ou morale.

En cas de codétention, seul le mandataire, responsable de la codétention désigné par les autres codétenteurs (Code rural et de la pêche maritime, article R. 923-19) fournit une déclaration annuelle.

L'utilisation et la communication des informations contenues dans la déclaration annuelle ne pourront être effectuées que conformément aux lois et règlements en vigueur.

ARTICLE 6 : RETRAIT DE LA CONCESSION PRONONCE PAR L'ADMINISTRATION

Par application des dispositions de l'article R. 923-40 du Code rural et de la pêche maritime, les autorisations peuvent être modifiées, suspendues temporairement ou retirées à tout moment, par décision motivée du Préfet du département, sans indemnité à la charge de l'Etat:

- 1 - pour défaut de paiement des redevances,
- 2 - en cas d'infraction à la réglementation générale des cultures marines ou aux clauses du présent cahier des charges, au schéma des structures ou en cas de non respect des normes sanitaires de commercialisation des produits d'aquaculture,
- 3 - en cas d'atteinte portée à la gestion ou la conservation d'une aire marine protégée telle que définie à l'article L. 334-1 du code de l'environnement,
- 4 - dans le cas où une entreprise n'exploite pas, au moins, un tiers des surfaces qui lui sont concédées ou si l'emplacement concédé est resté inexploité ou insuffisamment exploité pendant une période de trois ans,
- 5 - si l'établissement se trouve exposé à des causes d'insalubrité au sens du 4° de l'article R. 231-37 du code rural,

6 - si le titulaire n'a pas obtenu l'attestation de réussite au stage de formation en cultures marines, dans les deux ans à compter de la date de la décision d'octroi de la concession, en application des dispositions du 3° de l'article 7.

Les redevances payées d'avance par le bénéficiaire restent acquises sans préjudice du droit de poursuite du recouvrement de toute somme pouvant être due.

Dans le cas où en application de l'article R923-41 du code rural et de la pêche maritime la concession est retirée par décision motivée du Préfet du département pour un motif d'utilité publique et notamment en cas de mise en oeuvre d'un plan d'utilisation de l'espace entraînant modification du secteur concerné, le concessionnaire ainsi évincé a droit pour les investissements réalisés à une indemnisation à la charge de la collectivité bénéficiaire du motif d'utilité publique, dans les conditions prévues par l'article A26 du code du domaine de l'Etat et compte tenu des éléments figurant aux tableaux annexes I et II du présent cahier des charges ou éventuellement de ceux figurant dans l'arrêté modificatif intervenu comme il est prévu à l'article 5-3.

ARTICLE 7 : REDEVANCE DOMANIALE

7.1.

Le montant de la redevance est fixée à 196,56 € par an. Elle est révisable par application des dispositions prévues par arrêté du ministre chargé des domaines après avis du ministre chargé de l'aquaculture et publié au Journal Officiel de la République Française. Elle est exigible le 1^{er} janvier de chaque année et est payable sans intérêts moratoires jusqu'au 30 juin.

La première redevance relative à la création ou à toute modification entraînant un accroissement de l'assiette de la redevance, à concurrence dudit accroissement, est calculée et recouvrée dans les conditions particulières suivantes : elle doit être acquittée dans un délai de soixante jours à compter de la date de notification de l'acte de concession ; son montant est réduit à une fraction de la redevance annuelle correspondant au nombre de mois entiers compris entre le point de départ de la concession et la fin de ladite année, les fractions de mois étant négligées.

7.2.

Dans les cas prévus à l'article 5.3. du présent cahier des charges, l'arrêté de modification doit indiquer le montant de la nouvelle redevance.

7.3.

En cas de circonstances dommageables exceptionnelles donnant lieu à intervention financière de l'Etat ou du Conseil régional, le montant de la redevance peut être réduit par décision du ministre chargé des domaines, prise sur proposition du ministre chargé de l'aquaculture.

ARTICLE 8 : DEVENIR DES OUVRAGES ET REMISE EN ETAT DES LIEUX

8.1.

Hormis les cas prévus à l'article 8.2., à l'expiration de la concession fixée par l'article 4 (premier alinéa) du présent cahier des charges, ou bien pendant la durée de la validité de la concession si celle-ci ne fait pas l'objet d'une ré-attribution, les ouvrages et installations établis par le concessionnaire doivent être intégralement démolis. Cette démolition est effectuée à ses frais ou à ceux de ses ayants droit. Le concessionnaire informe le concédant de la date du début d'exécution des travaux de démolition au moins deux mois avant celle-ci.

Pendant ce délai le concédant peut s'il le juge utile notifier au concessionnaire qu'il entend exiger le maintien des ouvrages et installations. Dans ce cas l'Etat se trouve, à compter de cette notification, subrogé à tous les droits du concessionnaire sur ces ouvrages et installations qui doivent lui être remis en l'état et sont incorporés au domaine public sans qu'il y ait lieu à indemnité à ce titre ni à passation d'un acte pour constater le transfert.

En cas de non-exécution des travaux de démolition prévus, il peut y être pourvu d'office aux frais du concessionnaire ou de ces ayants droit après mise en demeure restée sans effet. En tout état de cause, le concessionnaire sortant demeure responsable des ouvrages et installations jusqu'à leur démolition complète ou à leur incorporation dans le domaine public en vertu de l'alinéa ci-dessus.

8.2.

Les dispositions de l'article 8.1. ci-dessus ne sont pas applicables dans les cas suivants : renouvellement au profit du bénéficiaire ou de ses ayants droit (article R. 923-31 du Code rural et de la pêche maritime), concession après vacance dans les cas prévus aux articles R. 923-43 et R. 923-44 du Code rural et de la pêche maritime et ayant fait l'objet d'une indemnisation fixée par la commission des cultures marines réunie en formation restreinte, substitutions ou transferts prévus aux articles R. 923-32 à R. 923-39 du Code rural et de la pêche.

ARTICLE 9: IMPOTS

Le concessionnaire supporte seul la charge de tous les impôts et taxes auxquels est ou pourrait être assujettie la concession.

ARTICLE 10: DROITS DES TIERS

Tous droits des tiers sont et demeurent expressément réservés.

Fait à PAIMPOL, le

Signature du concessionnaire
(faire précéder de la mention « lu et approuvé »)

ANNEXE I
(Art. 2 du cahier des charges.)

Description des ouvrages en place à l'entrée en jouissance du concessionnaire.

Ouvrages appartenant à l'Etat (1)	Autres ouvrages (1)	Date d'expiration de la période d'amortissement

(1) Préciser notamment s'il s'agit:

De terre-pleins ;

De constructions comportant des aménagements spéciaux (bureaux, magasins);

D'autres constructions.

ANNEXE II
(Art. 3 du cahier des charges.)

Description des ouvrages (1)	Coûts et amortissements prévus	Date d'expiration de la période d'amortissement	Contraintes particulières

(1) Préciser notamment s'il s'agit:

De terre-pleins ;

De constructions comportant des aménagements spéciaux (bureaux, magasins) ;

D'autres constructions.

ANNEXE III
(Art. 5 du cahier des charges.)

Description des contraintes et droits de passage
<p>Arrêté préfectoral du 3 octobre 2018 portant schéma des structures des exploitations de cultures marines des Côtes d'Armor :</p> <p>Les installations en forme de tables devront avoir une hauteur maximale de 1 mètre. Elles ne pourront être installées à moins de 2 mètres du périmètre de la concession, sauf côtés des concessions contiguës à un chenal ou à une allée excédant 5 mètres de large et entre plusieurs concessions d'un même professionnel sous réserve du respect de la densité maximum.</p> <p>Le nombre de poches devra être de 4020 au maximum à l'hectare. La culture sur plus d'un étage par superposition des poches est interdite. La disposition verticale des barres de fer est interdite. La culture à plat est interdite dans les allées et entre les installations surélevées.</p>

Annexe à l'arrêté préfectoral n° 44 du 25/02/2019 portant autorisation d'exploitation de cultures marines
EXTRAIT DE CADASTRE - n° de concession : 09202950



Sources : © MEDDE / OrthoLittoral v2 ©, DDTM22 / Cadastre conchylicole

PREFET DES COTES D'ARMOR

**ARRÊTÉ N° 45 du 25/02/2019
PORTANT AUTORISATION D'EXPLOITATION DE
CULTURES MARINES**

**LE PREFET
DES CÔTES D'ARMOR**

- VU le code du domaine de l'Etat, notamment ses articles L. 30 et L. 33, R. 53 à R. 57 et R. 146 ;
- VU le code des ports maritimes, notamment son article R* 631-6 (dans le cas d'autorisations d'exploitations situées dans les ports gérés par les départements ou les communes) ;
- VU le code rural et de la pêche maritime, notamment ses articles L. 911-1 et suivants, R. 231-35 à R. 231-59 , R. 237-4 et R. 237-5, R.923-9 à R. 923-49 ;
- VU le code de l'urbanisme, notamment son article L. 146-6 ;
- VU la loi n° 86-2 du 3 janvier 1986 relative à l'aménagement, la protection et la mise en valeur du littoral ;
- VU le décret n° 2009-1484 du 3 décembre 2009 relatif aux directions départementales interministérielles ;
- VU le décret n°2010-146 du 16 février 2010 modifiant le décret n° 2004-374 du 29 avril 2004 relatif aux pouvoirs des préfets, à l'organisation et à l'action des services de l'Etat dans les régions et départements ;
- VU le décret n° 2014-1608 du 26 décembre 2014 relatif à la codification de la partie réglementaire du livre IX du code rural et de la pêche maritime;
- VU l'arrêté du 6 juillet 2010 relatif aux demandes d'autorisation d'exploitation de cultures marines ;
- VU l'arrêté du 6 juillet 2010 portant approbation du cahier des charges type des autorisations d'exploitation de cultures marines sur le domaine public maritime ;
- VU l'arrêté du 30 décembre 2016 du Préfet des Cotes d'Armor donnant délégation de signature à M. Pierre BESSIN directeur départemental des territoires et de la mer des Côtes d'Armor ;
- VU la décision du 12 décembre 2018 portant subdélégation de signature ;
- VU l'arrêté préfectoral du 3 octobre 2018 portant schéma des structures ;
- VU l'arrêté préfectoral du 21 février 2019 portant classement de salubrité ;
- VU la demande n° PL18/0180 en date du 05/12/2018;
- VU les résultats des enquêtes publique et administrative ;
- VU l'avis de la commission des cultures marines ;

- SUR proposition du directeur départemental des territoires et de la mer ;

ARRETE :

Article 1 : M. LE HOUX Eric -n° d'administré : **09479,
né(e) le 28/04/1960, demeurant Impasse des Agapanthes Kermenguy 22740 Lezardrieux,

est autorisé(e), par voie de Création, à exploiter la concession désignée ci-dessous et située sur le domaine public maritime dans le ressort de la direction départementale des territoires et de la mer.

NUMÉRO	LOCALISATION	CARACTERISTIQUES	SURFACE OU LONGUEUR	EXPIRATION
04002651	LA ROCHE NOIRE, LE TRIEUX	Divers Hufre - A Plat Terrain Découvrant (Dépot) DPM Littoral(balancem. Marée)	8,5 ares	25/02/2054

Article 2 : La concession désignée ci-dessus est soumise :

- aux prescriptions générales rappelées dans le cahier des charges joint à la présente autorisation ;
- aux prescriptions particulières prévues dans les annexes ci-jointes.

Article 3 : Le présent arrêté peut être contesté dans les deux mois qui suivent sa notification en déposant :

- un recours gracieux auprès de l'auteur de la décision. L'absence de réponse dans un délai de deux mois fait naître une décision implicite de rejet, qui peut elle-même être déférée au tribunal administratif dans les deux mois suivants ;
- un recours contentieux devant le tribunal administratif de Rennes. La requête peut être adressée par voie électronique par le biais de l'application « télérecours citoyens » accessible depuis le site www.telerecours.fr.

Article 4 : La secrétaire générale de la préfecture et le directeur départemental des territoires et de la mer des Côtes d'Armor sont chargés, chacun en ce qui le concerne de l'exécution du présent arrêté qui sera publié au recueil des actes administratifs.

Fait à SAINT-BRIEUC, le 25/02/2019

Pour le Préfet et par délégation
Le directeur départemental des territoires et de la mer
des Côtes d'Armor

L'adjointe au chef de service
aménagement mer et littoral

Nancy LEGER

CAHIER DES CHARGES

ARTICLE 1 : DEFINITION DE LA CONCESSION

La définition de la concession figure dans les annexes de l'arrêté visé en titre.

ARTICLE 2 :

Le concessionnaire déclare bien connaître chaque parcelle de la concession en cause qui comporte les ouvrages décrits en annexe I de l'arrêté de concession et en accepter sans restriction ni réserve la jouissance en l'état ou elle se trouve à la date d'effet de cet arrêté.

ARTICLE 3 :

Le concessionnaire est autorisé à implanter sur la parcelle concédée les ouvrages décrits en annexe II de l'arrêté attributif de concession, exclusivement destinés à permettre ou faciliter les opérations directement liées à l'exploitation des cultures marines ou exercées dans le prolongement de l'activité pour laquelle est accordée la présente concession.

Sont à la charge exclusive du concessionnaire la totalité des frais entraînés par l'installation ou l'édification des ouvrages autorisés décrits à l'annexe II, y compris, s'il y a lieu, les frais de démolition et/ou de modification des ouvrages existants et ceux rendus nécessaires par le raccordement éventuel desdits ouvrages à la voirie publique, d'une part, à l'accès à la mer, d'autre part.

ARTICLE 4 : DUREE DE LA CONCESSION.

Elle peut être renouvelée dans les conditions prévues à l'article R. 923-31 du Code rural et de la pêche maritime.

La demande de renouvellement doit être déposée cinq ans au plus et six mois au moins, avant la date d'échéance.

ARTICLE 5 : OBLIGATIONS DU CONCESSIONNAIRE .

5.1 Règles générales:

Le concessionnaire est tenu de se conformer aux dispositions d'ensemble visant la culture autorisée, intervenant dans le secteur où est situé son établissement, même si celles-ci sont mises en vigueur postérieurement au présent cahier des charges.

5.2:

Le concessionnaire est tenu d'exploiter sa concession personnellement, et exclusivement en vue de l'objet décrit à l'article 1er de l'arrêté de concession, conformément aux conditions techniques prescrites. Toute modification de l'objet de son exploitation doit au préalable être autorisée par arrêté modificatif du Préfet du département, sur demande présentée au directeur départemental des territoires et de la mer compétent et proposition de ce dernier après avis de la commission des cultures marines.

5.3:

Toute création d'ouvrages permanents ou toute modification à ceux existants doit être autorisée par arrêté modificatif du Préfet du département sur demande présentée au Directeur Départemental des Territoires et de la Mer compétent et proposition de ce dernier après avis de la commission des cultures marines. Le concessionnaire peut cependant entreprendre les travaux relatifs à l'entretien courant normal ou à la remise en état après dommage accidentel.

5.4:

Le concessionnaire supportera les frais d'établissement, d'entretien et de fonctionnement des installations de délimitation et de balisage prévus par les dispositions de l'article R. 923-13 du Code rural et de la pêche maritime, ainsi que ceux relatifs aux installations de signalisation maritime qui seraient prescrites par le service des phares et balises, au cas où de telles installations seraient rendues nécessaires.

5.5:

Le concessionnaire demeure responsable des dommages causés de son fait ou du fait de ses mandants ou employés aux ouvrages du domaine public. Il devra en particulier procéder au renflouement et à l'enlèvement de toute épave due à ses activités dans les plans d'eaux et chenaux d'accès à ses installations.

5.6 : Contraintes particulières et droits de passage

Ceux-ci sont décrits à l'annexe III de l'arrêté de concession.

5.7 : Déclaration de production

En application du 4° de l'article R. 923-11 du Code rural et de la pêche maritime, le concessionnaire est tenu de déclarer annuellement, de manière globale, la production réalisée pour l'ensemble de son exploitation selon le modèle figurant en annexe IV du présent cahier des charges.

Cette déclaration concerne la production effectivement réalisée entre le 1^{er} juillet de l'année précédente et le 30 juin de l'année en cours.

Elle concerne toutes les catégories de produits (naissain/ alevins, demi-élevage/ juvéniles ou autres) qu'il a acquis au cours de la même période .

De même, le concessionnaire déclare, toujours pour l'ensemble de son exploitation, le tonnage des produits non finis (naissain/alevins, produits de demi-élevage/juvéniles ou autre) qu'il a acquis au cours de la même période. Cette déclaration annuelle est exprimée en kilogrammes.

Cette déclaration doit être adressée au Directeur départemental des Territoires et de la Mer au plus tard le 31 juillet de chaque année avec copie à la Comité Régional de la Conchyliculture.

Par « exploitation », il faut entendre l'ensemble des concessions exploitées au sein d'une même entreprise par la même personne physique ou morale.

En cas de codétention, seul le mandataire, responsable de la codétention désigné par les autres codétenteurs (Code rural et de la pêche maritime, article R. 923-19) fournit une déclaration annuelle.

L'utilisation et la communication des informations contenues dans la déclaration annuelle ne pourront être effectuées que conformément aux lois et règlements en vigueur.

ARTICLE 6 : RETRAIT DE LA CONCESSION PRONONCE PAR L'ADMINISTRATION

Par application des dispositions de l'article R. 923-40 du Code rural et de la pêche maritime, les autorisations peuvent être modifiées, suspendues temporairement ou retirées à tout moment, par décision motivée du Préfet du département, sans indemnité à la charge de l'Etat:

- 1 - pour défaut de paiement des redevances,
- 2 - en cas d'infraction à la réglementation générale des cultures marines ou aux clauses du présent cahier des charges, au schéma des structures ou en cas de non respect des normes sanitaires de commercialisation des produits d'aquaculture,
- 3 - en cas d'atteinte portée à la gestion ou la conservation d'une aire marine protégée telle que définie à l'article L. 334-1 du code de l'environnement,
- 4 - dans le cas où une entreprise n'exploite pas, au moins, un tiers des surfaces qui lui sont concédées ou si l'emplacement concédé est resté inexploité ou insuffisamment exploité pendant une période de trois ans,
- 5 - si l'établissement se trouve exposé à des causes d'insalubrité au sens du 4° de l'article R. 231-37 du code rural,

6 - si le titulaire n'a pas obtenu l'attestation de réussite au stage de formation en cultures marines, dans les deux ans à compter de la date de la décision d'octroi de la concession, en application des dispositions du 3° de l'article 7.

Les redevances payées d'avance par le bénéficiaire restent acquises sans préjudice du droit de poursuite du recouvrement de toute somme pouvant être due.

Dans le cas où en application de l'article R923-41 du code rural et de la pêche maritime la concession est retirée par décision motivée du Préfet du département pour un motif d'utilité publique et notamment en cas de mise en oeuvre d'un plan d'utilisation de l'espace entraînant modification du secteur concerné, le concessionnaire ainsi évincé a droit pour les investissements réalisés à une indemnisation à la charge de la collectivité bénéficiaire du motif d'utilité publique, dans les conditions prévues par l'article A26 du code du domaine de l'Etat et compte tenu des éléments figurant aux tableaux annexes I et II du présent cahier des charges ou éventuellement de ceux figurant dans l'arrêté modificatif intervenu comme il est prévu à l'article 5-3.

ARTICLE 7 : REDEVANCE DOMANIALE

7.1.

Le montant de la redevance est fixée à 14,80 € par an. Elle est révisable par application des dispositions prévues par arrêté du ministre chargé des domaines après avis du ministre chargé de l'aquaculture et publié au Journal Officiel de la République Française. Elle est exigible le 1^{er} janvier de chaque année et est payable sans intérêts moratoires jusqu'au 30 juin.

La première redevance relative à la création ou à toute modification entraînant un accroissement de l'assiette de la redevance, à concurrence dudit accroissement, est calculée et recouvrée dans les conditions particulières suivantes : elle doit être acquittée dans un délai de soixante jours à compter de la date de notification de l'acte de concession ; son montant est réduit à une fraction de la redevance annuelle correspondant au nombre de mois entiers compris entre le point de départ de la concession et la fin de ladite année, les fractions de mois étant négligées.

7.2.

Dans les cas prévus à l'article 5.3. du présent cahier des charges, l'arrêté de modification doit indiquer le montant de la nouvelle redevance.

7.3.

En cas de circonstances dommageables exceptionnelles donnant lieu à intervention financière de l'Etat ou du Conseil régional, le montant de la redevance peut être réduit par décision du ministre chargé des domaines, prise sur proposition du ministre chargé de l'aquaculture.

ARTICLE 8 : DEVENIR DES OUVRAGES ET REMISE EN ETAT DES LIEUX

8.1.

Hormis les cas prévus à l'article 8.2., à l'expiration de la concession fixée par l'article 4 (premier alinéa) du présent cahier des charges, ou bien pendant la durée de la validité de la concession si celle-ci ne fait pas l'objet d'une ré-attribution, les ouvrages et installations établis par le concessionnaire doivent être intégralement démolis. Cette démolition est effectuée à ses frais ou à ceux de ses ayants droit. Le concessionnaire informe le concédant de la date du début d'exécution des travaux de démolition au moins deux mois avant celle-ci.

Pendant ce délai le concédant peut s'il le juge utile notifier au concessionnaire qu'il entend exiger le maintien des ouvrages et installations. Dans ce cas l'Etat se trouve, à compter de cette notification, subrogé à tous les droits du concessionnaire sur ces ouvrages et installations qui doivent lui être remis en l'état et sont incorporés au domaine public sans qu'il y ait lieu à indemnité à ce titre ni à passation d'un acte pour constater le transfert.

En cas de non-exécution des travaux de démolition prévus, il peut y être pourvu d'office aux frais du concessionnaire ou de ces ayants droit après mise en demeure restée sans effet. En tout état de cause, le concessionnaire sortant demeure responsable des ouvrages et installations jusqu'à leur démolition complète ou à leur incorporation dans le domaine public en vertu de l'alinéa ci-dessus.

8.2.

Les dispositions de l'article 8.1. ci-dessus ne sont pas applicables dans les cas suivants : renouvellement au profit du bénéficiaire ou de ses ayants droit (article R. 923-31 du Code rural et de la pêche maritime), concession après vacance dans les cas prévus aux articles R. 923-43 et R. 923-44 du Code rural et de la pêche maritime et ayant fait l'objet d'une indemnisation fixée par la commission des cultures marines réunie en formation restreinte, substitutions ou transferts prévus aux articles R. 923-32 à R. 923-39 du Code rural et de la pêche.

ARTICLE 9: IMPOTS

Le concessionnaire supporte seul la charge de tous les impôts et taxes auxquels est ou pourrait être assujettie la concession.

ARTICLE 10: DROITS DES TIERS

Tous droits des tiers sont et demeurent expressément réservés.

Fait à PAIMPOL, le

Signature du concessionnaire
(faire précéder de la mention « lu et approuvé »)

ANNEXE I
(Art. 2 du cahier des charges.)

Description des ouvrages en place à l'entrée en jouissance du concessionnaire.

Ouvrages appartenant à l'Etat (1)	Autres ouvrages (1)	Date d'expiration de la période d'amortissement
Néant	Néant	

(1) Préciser notamment s'il s'agit:

De terre-pleins ;

De constructions comportant des aménagements spéciaux (bureaux, magasins);

D'autres constructions.

ANNEXE II
(Art. 3 du cahier des charges.)

Description des ouvrages (1)	Coûts amortissements prévus	et	Date d'expiration de la période d'amortissement	Contraintes particulières
Néant				

(1) Préciser notamment s'il s'agit:

De terre-pleins ;

De constructions comportant des aménagements spéciaux (bureaux, magasins) ;

D'autres constructions.

ANNEXE III
(Art. 5 du cahier des charges.)

Description des contraintes et droits de passage	Origine
Néant	

Annexe à l'arrêté préfectoral n° 45 du 25/02/2019 portant autorisation d'exploitation de cultures marines
EXTRAIT DE CADASTRE - n° de concession : 04002651



Sources : © MEDE / OrthoImage V2 ©, DDTM22 / Cadastre conchylicole



PREFET DES COTES D'ARMOR

**ARRÊTÉ N° 46 du 25/02/2019
PORTANT AUTORISATION D'EXPLOITATION DE
CULTURES MARINES**

**LE PREFET
DES CÔTES D'ARMOR**

- VU le code du domaine de l'Etat, notamment ses articles L. 30 et L. 33, R. 53 à R. 57 et R. 146 ;
- VU le code des ports maritimes, notamment son article R* 631-6 (dans le cas d'autorisations d'exploitations situées dans les ports gérés par les départements ou les communes) ;
- VU le code rural et de la pêche maritime, notamment ses articles L. 911-1 et suivants, R. 231-35 à R. 231-59 , R. 237-4 et R. 237-5, R.923-9 à R. 923-49 ;
- VU le code de l'urbanisme, notamment son article L. 146-6 ;
- VU la loi n° 86-2 du 3 janvier 1986 relative à l'aménagement, la protection et la mise en valeur du littoral ;
- VU le décret n° 2009-1484 du 3 décembre 2009 relatif aux directions départementales interministérielles ;
- VU le décret n°2010-146 du 16 février 2010 modifiant le décret n° 2004-374 du 29 avril 2004 relatif aux pouvoirs des préfets, à l'organisation et à l'action des services de l'Etat dans les régions et départements ;
- VU le décret n° 2014-1608 du 26 décembre 2014 relatif à la codification de la partie réglementaire du livre IX du code rural et de la pêche maritime;
- VU l'arrêté du 6 juillet 2010 relatif aux demandes d'autorisation d'exploitation de cultures marines ;
- VU l'arrêté du 6 juillet 2010 portant approbation du cahier des charges type des autorisations d'exploitation de cultures marines sur le domaine public maritime ;
- VU l'arrêté du 30 décembre 2016 du Préfet des Cotes d'Armor donnant délégation de signature à M. Pierre BESSIN directeur départemental des territoires et de la mer des Côtes d'Armor ;
- VU la décision du 12 décembre 2018 portant subdélégation de signature ;
- VU l'arrêté préfectoral du 3 octobre 2018 portant schéma des structures ;
- VU l'arrêté préfectoral du 21 février 2019 portant classement de salubrité ;
- VU la demande n° PL18/0179 en date du 05/12/2018;
- VU les résultats des enquêtes publique et administrative ;
- VU l'avis de la commission des cultures marines ;

- SUR proposition du directeur départemental des territoires et de la mer ;

ARRETE :

Article 1 : M. LE HOUX Eric -n° d'administré : **09479,
né(e) le 28/04/1960, demeurant Impasse des Agapanthes Kermenguy 22740 Lezardrieux,

est autorisé(e), par voie de Reclassement, à exploiter la concession désignée ci-dessous et située sur le domaine public maritime dans le ressort de la direction départementale des territoires et de la mer.

NUMÉRO	LOCALISATION	CARACTERISTIQUES	SURFACE OÙ LONGUEUR	EXPIRATION
04002551	LA ROCHE NOIRE, LE TRIEUX	Divers Huître - A Plat Terrain Découvrant (Dépot) DPM Littoral(balancem. Marée)	13,42 ares	08/02/2051

Article 2 : La concession désignée ci-dessus est soumise :

- aux prescriptions générales rappelées dans le cahier des charges joint à la présente autorisation ;
- aux prescriptions particulières prévues dans les annexes ci-jointes.

Article 3 : la concession précédemment détenue 04002550 est annulée

Article 4 : Le présent arrêté peut être contesté dans les deux mois qui suivent sa notification en déposant :

- un recours gracieux auprès de l'auteur de la décision. L'absence de réponse dans un délai de deux mois fait naître une décision implicite de rejet, qui peut elle-même être déférée au tribunal administratif dans les deux mois suivants ;
- un recours contentieux devant le tribunal administratif de Rennes. La requête peut être adressée par voie électronique par le biais de l'application « télérécourse citoyens » accessible depuis le site www.telerecours.fr

Article 4 : La secrétaire générale de la préfecture et le directeur départemental des territoires et de la mer des Côtes d'Armor sont chargés, chacun en ce qui le concerne de l'exécution du présent arrêté qui sera publié au recueil des actes administratifs.

Fait à SAINT-BRIEUC, le 25/02/2019

Pour le Préfet et par délégation
Le directeur départemental des territoires et de la mer
des Côtes d'Armor

L'adjointe au chef de service
aménagement mer et littoral

Nancy LEGER

CAHIER DES CHARGES

ARTICLE 1 : DEFINITION DE LA CONCESSION

La définition de la concession figure dans les annexes de l'arrêté visé en titre.

ARTICLE 2 :

Le concessionnaire déclare bien connaître chaque parcelle de la concession en cause qui comporte les ouvrages décrits en annexe I de l'arrêté de concession et en accepter sans restriction ni réserve la jouissance en l'état où elle se trouve à la date d'effet de cet arrêté.

ARTICLE 3 :

Le concessionnaire est autorisé à implanter sur la parcelle concédée les ouvrages décrits en annexe II de l'arrêté attributif de concession, exclusivement destinés à permettre ou faciliter les opérations directement liées à l'exploitation des cultures marines ou exercées dans le prolongement de l'activité pour laquelle est accordée la présente concession.

Sont à la charge exclusive du concessionnaire la totalité des frais entraînés par l'installation ou l'édification des ouvrages autorisés décrits à l'annexe II, y compris, s'il y a lieu, les frais de démolition et/ou de modification des ouvrages existants et ceux rendus nécessaires par le raccordement éventuel desdits ouvrages à la voirie publique, d'une part, à l'accès à la mer, d'autre part.

ARTICLE 4 : DUREE DE LA CONCESSION.

Elle peut être renouvelée dans les conditions prévues à l'article R. 923-31 du Code rural et de la pêche maritime.
La demande de renouvellement doit être déposée cinq ans au plus et six mois au moins, avant la date d'échéance.

ARTICLE 5 : OBLIGATIONS DU CONCESSIONNAIRE .

5.1 Règles générales:

Le concessionnaire est tenu de se conformer aux dispositions d'ensemble visant la culture autorisée, intervenant dans le secteur où est situé son établissement, même si celles-ci sont mises en vigueur postérieurement au présent cahier des charges.

5.2:

Le concessionnaire est tenu d'exploiter sa concession personnellement, et exclusivement en vue de l'objet décrit à l'article 1er de l'arrêté de concession, conformément aux conditions techniques prescrites. Toute modification de l'objet de son exploitation doit au préalable être autorisée par arrêté modificatif du Préfet du département, sur demande présentée au directeur départemental des territoires et de la mer compétent et proposition de ce dernier après avis de la commission des cultures marines.

5.3:

Toute création d'ouvrages permanents ou toute modification à ceux existants doit être autorisée par arrêté modificatif du Préfet du département sur demande présentée au Directeur Départemental des Territoires et de la Mer compétent et proposition de ce dernier après avis de la commission des cultures marines. Le concessionnaire peut cependant entreprendre les travaux relatifs à l'entretien courant normal ou à la remise en état après dommage accidentel.

5.4:

Le concessionnaire supportera les frais d'établissement, d'entretien et de fonctionnement des installations de délimitation et de balisage prévus par les dispositions de l'article R. 923-13 du Code rural et de la pêche maritime, ainsi que ceux relatifs aux installations de signalisation maritime qui seraient prescrites par le service des phares et balises, au cas où de telles installations seraient rendues nécessaires.

5.5:

Le concessionnaire demeure responsable des dommages causés de son fait ou du fait de ses mandants ou employés aux ouvrages du domaine public. Il devra en particulier procéder au renflouement et à l'enlèvement de toute épave due à ses activités dans les plans d'eaux et chenaux d'accès à ses installations.

5.6: Contraintes particulières et droits de passage

Ceux-ci sont décrits à l'annexe III de l'arrêté de concession.

5.7: Déclaration de production

En application du 4° de l'article R. 923-11 du Code rural et de la pêche maritime, le concessionnaire est tenu de déclarer annuellement, de manière globale, la production réalisée pour l'ensemble de son exploitation selon le modèle figurant en annexe IV du présent cahier des charges.

Cette déclaration concerne la production effectivement réalisée entre le 1^{er} juillet de l'année précédente et le 30 juin de l'année en cours.

Elle concerne toutes les catégories de produits (naissain/ alevins, demi-élevage/ juvéniles ou autres) qu'il a acquis au cours de la même période .

De même, le concessionnaire déclare, toujours pour l'ensemble de son exploitation, le tonnage des produits non finis (naissain/alevins, produits de demi-élevage/juvéniles ou autre) qu'il a acquis au cours de la même période. Cette déclaration annuelle est exprimée en kilogrammes.

Cette déclaration doit être adressée au Directeur départemental des Territoires et de la Mer au plus tard le 31 juillet de chaque année avec copie à la Comité Régional de la Conchyliculture.

Par « exploitation », il faut entendre l'ensemble des concessions exploitées au sein d'une même entreprise par la même personne physique ou morale.

En cas de codétention, seul le mandataire, responsable de la codétention désigné par les autres codétenteurs (Code rural et de la pêche maritime, article R. 923-19) fournit une déclaration annuelle.

L'utilisation et la communication des informations contenues dans la déclaration annuelle ne pourront être effectuées que conformément aux lois et règlements en vigueur.

ARTICLE 6 : RETRAIT DE LA CONCESSION PRONONCE PAR L'ADMINISTRATION

Par application des dispositions de l'article R. 923-40 du Code rural et de la pêche maritime, les autorisations peuvent être modifiées, suspendues temporairement ou retirées à tout moment, par décision motivée du Préfet du département, sans indemnité à la charge de l'Etat:

- 1 - pour défaut de paiement des redevances,
- 2 - en cas d'infraction à la réglementation générale des cultures marines ou aux clauses du présent cahier des charges, au schéma des structures ou en cas de non respect des normes sanitaires de commercialisation des produits d'aquaculture,
- 3 - en cas d'atteinte portée à la gestion ou la conservation d'une aire marine protégée telle que définie à l'article L. 334-1 du code de l'environnement,
- 4 - dans le cas où une entreprise n'exploite pas, au moins, un tiers des surfaces qui lui sont concédées ou si l'emplacement concédé est resté inexploité ou insuffisamment exploité pendant une période de trois ans,
- 5 - si l'établissement se trouve exposé à des causes d'insalubrité au sens du 4° de l'article R. 231-37 du code rural,

6 - si le titulaire n'a pas obtenu l'attestation de réussite au stage de formation en cultures marines, dans les deux ans à compter de la date de la décision d'octroi de la concession, en application des dispositions du 3° de l'article 7.

Les redevances payées d'avance par le bénéficiaire restent acquises sans préjudice du droit de poursuite du recouvrement de toute somme pouvant être due.

Dans le cas où en application de l'article R923-41 du code rural et de la pêche maritime la concession est retirée par décision motivée du Préfet du département pour un motif d'utilité publique et notamment en cas de mise en oeuvre d'un plan d'utilisation de l'espace entraînant modification du secteur concerné, le concessionnaire ainsi évincé a droit pour les investissements réalisés à une indemnisation à la charge de la collectivité bénéficiaire du motif d'utilité publique, dans les conditions prévues par l'article A26 du code du domaine de l'Etat et compte tenu des éléments figurant aux tableaux annexes I et II du présent cahier des charges ou éventuellement de ceux figurant dans l'arrêté modificatif intervenu comme il est prévu à l'article 5-3.

ARTICLE 7 : REDEVANCE DOMANIALE

7.1.

Le montant de la redevance est fixée à 24,05 € par an. Elle est révisable par application des dispositions prévues par arrêté du ministre chargé des domaines après avis du ministre chargé de l'aquaculture et publié au Journal Officiel de la République Française. Elle est exigible le 1^{er} janvier de chaque année et est payable sans intérêts moratoires jusqu'au 30 juin.

La première redevance relative à la création ou à toute modification entraînant un accroissement de l'assiette de la redevance, à concurrence dudit accroissement, est calculée et recouvrée dans les conditions particulières suivantes : elle doit être acquittée dans un délai de soixante jours à compter de la date de notification de l'acte de concession ; son montant est réduit à une fraction de la redevance annuelle correspondant au nombre de mois entiers compris entre le point de départ de la concession et la fin de ladite année, les fractions de mois étant négligées.

7.2.

Dans les cas prévus à l'article 5.3. du présent cahier des charges, l'arrêté de modification doit indiquer le montant de la nouvelle redevance.

7.3.

En cas de circonstances dommageables exceptionnelles donnant lieu à intervention financière de l'Etat ou du Conseil régional, le montant de la redevance peut être réduit par décision du ministre chargé des domaines, prise sur proposition du ministre chargé de l'aquaculture.

ARTICLE 8 : DEVENIR DES OUVRAGES ET REMISE EN ETAT DES LIEUX

8.1.

Hormis les cas prévus à l'article 8.2., à l'expiration de la concession fixée par l'article 4 (premier alinéa) du présent cahier des charges, ou bien pendant la durée de la validité de la concession si celle-ci ne fait pas l'objet d'une ré-attribution, les ouvrages et installations établis par le concessionnaire doivent être intégralement démolis. Cette démolition est effectuée à ses frais ou à ceux de ses ayants droit. Le concessionnaire informe le concédant de la date du début d'exécution des travaux de démolition au moins deux mois avant celle-ci.

Pendant ce délai le concédant peut s'il le juge utile notifier au concessionnaire qu'il entend exiger le maintien des ouvrages et installations. Dans ce cas l'Etat se trouve, à compter de cette notification, subrogé à tous les droits du concessionnaire sur ces ouvrages et installations qui doivent lui être remis en l'état et sont incorporés au domaine public sans qu'il y ait lieu à indemnité à ce titre ni à passation d'un acte pour constater le transfert.

En cas de non-exécution des travaux de démolition prévus, il peut y être pourvu d'office aux frais du concessionnaire ou de ces ayants droit après mise en demeure restée sans effet. En tout état de cause, le concessionnaire sortant demeure responsable des ouvrages et installations jusqu'à leur démolition complète ou à leur incorporation dans le domaine public en vertu de l'alinéa ci-dessus.

8.2.

Les dispositions de l'article 8.1. ci-dessus ne sont pas applicables dans les cas suivants : renouvellement au profit du bénéficiaire ou de ses ayants droit (article R. 923-31 du Code rural et de la pêche maritime), concession après vacance dans les cas prévus aux articles R. 923-43 et R. 923-44 du Code rural et de la pêche maritime et ayant fait l'objet d'une indemnisation fixée par la commission des cultures marines réunie en formation restreinte, substitutions ou transferts prévus aux articles R. 923-32 à R. 923-39 du Code rural et de la pêche.

ARTICLE 9: IMPOTS

Le concessionnaire supporte seul la charge de tous les impôts et taxes auxquels est ou pourrait être assujettie la concession.

ARTICLE 10: DROITS DES TIERS

Tous droits des tiers sont et demeurent expressément réservés.

Fait à PAIMPOL, le

Signature du concessionnaire
(faire précéder de la mention « lu et approuvé »)

ANNEXE I
(Art. 2 du cahier des charges.)

Description des ouvrages en place à l'entrée en jouissance du concessionnaire.

Ouvrages appartenant à l'Etat (1)	Autres ouvrages (1)	Date d'expiration de la période d'amortissement
Néant	Néant	

(1) Préciser notamment s'il s'agit:

De terre-pleins ;

De constructions comportant des aménagements spéciaux (bureaux, magasins);

D'autres constructions.

ANNEXE II
(Art. 3 du cahier des charges.)

Description des ouvrages (1)	Coûts amortissements prévus	et	Date d'expiration de la période d'amortissement	Contraintes particulières
Néant				

(1) Préciser notamment s'il s'agit:

De terre-pleins ;

De constructions comportant des aménagements spéciaux (bureaux, magasins) ;

D'autres constructions.

ANNEXE III
(Art. 5 du cahier des charges.)

Description des contraintes et droits de passage	Origine
Néant	

Annexe à l'arrêté préfectoral n° 46 du 25/02/2019 portant autorisation d'exploitation de cultures marines
EXTRAIT DE CADASTRE - n° de concession : 04002551



Sources : © MEDDE / Ortholittoral v2 ©, DDTM22 / Cadastre conchylicole

PREFET DES COTES D'ARMOR

ARRÊTÉ N° 47 du 26/02/2019
PORTANT AUTORISATION D'EXPLOITATION DE
CULTURES MARINES

LE PREFET
DES CÔTES D'ARMOR

- VU le code du domaine de l'Etat, notamment ses articles L. 30 et L. 33, R. 53 à R. 57 et R. 146 ;
- VU le code des ports maritimes, notamment son article R* 631-6 (dans le cas d'autorisations d'exploitations situées dans les ports gérés par les départements ou les communes) ;
- VU le code rural et de la pêche maritime, notamment ses articles L. 911-1 et suivants, R. 231-35 à R. 231-59 , R. 237-4 et R. 237-5, R.923-9 à R. 923-49 ;
- VU le code de l'urbanisme, notamment son article L. 146-6 ;
- VU la loi n° 86-2 du 3 janvier 1986 relative à l'aménagement, la protection et la mise en valeur du littoral ;
- VU le décret n° 2009-1484 du 3 décembre 2009 relatif aux directions départementales interministérielles ;
- VU le décret n°2010-146 du 16 février 2010 modifiant le décret n° 2004-374 du 29 avril 2004 relatif aux pouvoirs des préfets, à l'organisation et à l'action des services de l'Etat dans les régions et départements ;
- VU le décret n° 2014-1608 du 26 décembre 2014 relatif à la codification de la partie réglementaire du livre IX du code rural et de la pêche maritime;
- VU l'arrêté du 6 juillet 2010 relatif aux demandes d'autorisation d'exploitation de cultures marines ;
- VU l'arrêté du 6 juillet 2010 portant approbation du cahier des charges type des autorisations d'exploitation de cultures marines sur le domaine public maritime ;
- VU l'arrêté du 30 décembre 2016 du Préfet des Cotes d'Armor donnant délégation de signature à M. Pierre BESSIN directeur départemental des territoires et de la mer des Côtes d'Armor ;
- VU la décision du 12 décembre 2018 portant subdélégation de signature ;
- VU l'arrêté préfectoral du 3 octobre 2018 portant schéma des structures ;
- VU l'arrêté préfectoral du 21 février 2019 portant classement de salubrité ;
- VU la demande n° PL18/0152 en date du 25/09/2018;
- VU les résultats des enquêtes publique et administrative ;
- VU l'avis de la commission des cultures marines ;

- SUR proposition du directeur départemental des territoires et de la mer ;

A R R E T E :

Article 1 : M. VIOLAS Tanguy -n° d'administré : 19991225,
né(e) le 28/09/1975, demeurant 2 B Rue de Groas Coat 22220 Plouguiel,

est autorisé(e), par voie de Création, à exploiter la concession désignée ci-dessous et située sur le domaine public maritime dans le ressort de la direction départementale des territoires et de la mer.

NUMÉRO	LOCALISATION	CARACTERISTIQUES	SURFACE OU LONGUEUR	EXPIRATION
09200544	ILE MODE, EMBOUCHURE DU TRIEUX	Divers Huître - En Surélevé Terrain Découvrant (Elevage) DPM Littoral (balancem. Marée)	15 ares	26/02/2054

Article 2 : La concession désignée ci-dessus est soumise :

- aux prescriptions générales rappelées dans le cahier des charges joint à la présente autorisation ;
- aux prescriptions particulières prévues dans les annexes ci-jointes.

Article 3 : Le présent arrêté peut être contesté dans les deux mois qui suivent sa notification en déposant :

- un recours gracieux auprès de l'auteur de la décision. L'absence de réponse dans un délai de deux mois fait naître une décision implicite de rejet, qui peut elle-même être déférée au tribunal administratif dans les deux mois suivants ;
- un recours contentieux devant le tribunal administratif de Rennes. La requête peut être adressée par voie électronique par le biais de l'application « télérécourse citoyens » accessible depuis le site www.telerecours.fr.

Article 4 : La secrétaire générale de la préfecture et le directeur départemental des territoires et de la mer des Côtes d'Armor sont chargés, chacun en ce qui le concerne de l'exécution du présent arrêté qui sera publié au recueil des actes administratifs.

Fait à SAINT-BRIEUC, le 26/02/2019

Pour le Préfet et par délégation
Le directeur départemental des territoires et de la mer
des Côtes d'Armor

L'adjointe au chef de service
aménagement mer et littoral

Nancy LEGER

CAHIER DES CHARGES

ARTICLE 1 : DEFINITION DE LA CONCESSION

La définition de la concession figure dans les annexes de l'arrêté visé en titre.

ARTICLE 2 :

Le concessionnaire déclare bien connaître chaque parcelle de la concession en cause qui comporte les ouvrages décrits en annexe I de l'arrêté de concession et en accepter sans restriction ni réserve la jouissance en l'état où elle se trouve à la date d'effet de cet arrêté.

ARTICLE 3 :

Le concessionnaire est autorisé à implanter sur la parcelle concédée les ouvrages décrits en annexe II de l'arrêté attributif de concession, exclusivement destinés à permettre ou faciliter les opérations directement liées à l'exploitation des cultures marines ou exercées dans le prolongement de l'activité pour laquelle est accordée la présente concession.

Sont à la charge exclusive du concessionnaire la totalité des frais entraînés par l'installation ou l'édification des ouvrages autorisés décrits à l'annexe II, y compris, s'il y a lieu, les frais de démolition et/ou de modification des ouvrages existants et ceux rendus nécessaires par le raccordement éventuel desdits ouvrages à la voirie publique, d'une part, à l'accès à la mer, d'autre part.

ARTICLE 4 : DUREE DE LA CONCESSION.

Elle peut être renouvelée dans les conditions prévues à l'article R. 923-31 du Code rural et de la pêche maritime.

La demande de renouvellement doit être déposée cinq ans au plus et six mois au moins, avant la date d'échéance.

ARTICLE 5 : OBLIGATIONS DU CONCESSIONNAIRE .

5.1 Règles générales:

Le concessionnaire est tenu de se conformer aux dispositions d'ensemble visant la culture autorisée, intervenant dans le secteur où est situé son établissement, même si celles-ci sont mises en vigueur postérieurement au présent cahier des charges.

5.2 :

Le concessionnaire est tenu d'exploiter sa concession personnellement, et exclusivement en vue de l'objet décrit à l'article 1er de l'arrêté de concession, conformément aux conditions techniques prescrites. Toute modification de l'objet de son exploitation doit au préalable être autorisée par arrêté modificatif du Préfet du département, sur demande présentée au directeur départemental des territoires et de la mer compétent et proposition de ce dernier après avis de la commission des cultures marines.

5.3 :

Toute création d'ouvrages permanents ou toute modification à ceux existants doit être autorisée par arrêté modificatif du Préfet du département sur demande présentée au Directeur Départemental des Territoires et de la Mer compétent et proposition de ce dernier après avis de la commission des cultures marines. Le concessionnaire peut cependant entreprendre les travaux relatifs à l'entretien courant normal ou à la remise en état après dommage accidentel.

5.4 :

Le concessionnaire supportera les frais d'établissement, d'entretien et de fonctionnement des installations de délimitation et de balisage prévus par les dispositions de l'article R. 923-13 du Code rural et de la pêche maritime, ainsi que ceux relatifs aux installations de signalisation maritime qui seraient prescrites par le service des phares et balises, au cas où de telles installations seraient rendues nécessaires.

5.5 :

Le concessionnaire demeure responsable des dommages causés de son fait ou du fait de ses mandants ou employés aux ouvrages du domaine public. Il devra en particulier procéder au renflouement et à l'enlèvement de toute épave due à ses activités dans les plans d'eaux et chenaux d'accès à ses installations.

5.6 : Contraintes particulières et droits de passage

Ceux-ci sont décrits à l'annexe III de l'arrêté de concession.

5.7 : Déclaration de production

En application du 4° de l'article R. 923-11 du Code rural et de la pêche maritime, le concessionnaire est tenu de déclarer annuellement, de manière globale, la production réalisée pour l'ensemble de son exploitation selon le modèle figurant en annexe IV du présent cahier des charges.

Cette déclaration concerne la production effectivement réalisée entre le 1^{er} juillet de l'année précédente et le 30 juin de l'année en cours.

Elle concerne toutes les catégories de produits (naissain/ alevins, demi-élevage/ juvéniles ou autres) qu'il a acquis au cours de la même période .

De même, le concessionnaire déclare, toujours pour l'ensemble de son exploitation, le tonnage des produits non finis (naissain/alevins, produits de demi-élevage/juvéniles ou autre) qu'il a acquis au cours de la même période. Cette déclaration annuelle est exprimée en kilogrammes.

Cette déclaration doit être adressée au Directeur départemental des Territoires et de la Mer au plus tard le 31 juillet de chaque année avec copie à la Comité Régional de la Conchyliculture.

Par « exploitation », il faut entendre l'ensemble des concessions exploitées au sein d'une même entreprise par la même personne physique ou morale.

En cas de codétention, seul le mandataire, responsable de la codétention désigné par les autres codétenteurs (Code rural et de la pêche maritime, article R. 923-19) fournit une déclaration annuelle.

L'utilisation et la communication des informations contenues dans la déclaration annuelle ne pourront être effectuées que conformément aux lois et règlements en vigueur.

ARTICLE 6 : RETRAIT DE LA CONCESSION PRONONCE PAR L'ADMINISTRATION

Par application des dispositions de l'article R. 923-40 du Code rural et de la pêche maritime, les autorisations peuvent être modifiées, suspendues temporairement ou retirées à tout moment, par décision motivée du Préfet du département, sans indemnité à la charge de l'Etat:

1 - pour défaut de paiement des redevances,

2 - en cas d'infraction à la réglementation générale des cultures marines ou aux clauses du présent cahier des charges, au schéma des structures ou en cas de non respect des normes sanitaires de commercialisation des produits d'aquaculture,

3 - en cas d'atteinte portée à la gestion ou la conservation d'une aire marine protégée telle que définie à l'article L. 334-1 du code de l'environnement,

4 - dans le cas où une entreprise n'exploite pas, au moins, un tiers des surfaces qui lui sont concédées ou si l'emplacement concédé est resté inexploité ou insuffisamment exploité pendant une période de trois ans,

5 - si l'établissement se trouve exposé à des causes d'insalubrité au sens du 4° de l'article R. 231-37 du code rural,

6 - si le titulaire n'a pas obtenu l'attestation de réussite au stage de formation en cultures marines, dans les deux ans à compter de la date de la décision d'octroi de la concession, en application des dispositions du 3° de l'article 7.

Les redevances payées d'avance par le bénéficiaire restent acquises sans préjudice du droit de poursuite du recouvrement de toute somme pouvant être due.

Dans le cas où en application de l'article R923-41 du code rural et de la pêche maritime la concession est retirée par décision motivée du Préfet du département pour un motif d'utilité publique et notamment en cas de mise en oeuvre d'un plan d'utilisation de l'espace entraînant modification du secteur concerné, le concessionnaire ainsi évincé a droit pour les investissements réalisés à une indemnisation à la charge de la collectivité bénéficiaire du motif d'utilité publique, dans les conditions prévues par l'article A26 du code du domaine de l'Etat et compte tenu des éléments figurant aux tableaux annexes I et II du présent cahier des charges ou éventuellement de ceux figurant dans l'arrêté modificatif intervenu comme il est prévu à l'article 5-3.

ARTICLE 7 : REDEVANCE DOMANIALE

7.1.

Le montant de la redevance est fixée à 34,68 € par an. Elle est révisable par application des dispositions prévues par arrêté du ministre chargé des domaines après avis du ministre chargé de l'aquaculture et publié au Journal Officiel de la République Française. Elle est exigible le 1^{er} janvier de chaque année et est payable sans intérêts moratoires jusqu'au 30 juin.

La première redevance relative à la création ou à toute modification entraînant un accroissement de l'assiette de la redevance, à concurrence dudit accroissement, est calculée et recouvrée dans les conditions particulières suivantes : elle doit être acquittée dans un délai de soixante jours à compter de la date de notification de l'acte de concession ; son montant est réduit à une fraction de la redevance annuelle correspondant au nombre de mois entiers compris entre le point de départ de la concession et la fin de ladite année, les fractions de mois étant négligées.

7.2.

Dans les cas prévus à l'article 5.3. du présent cahier des charges, l'arrêté de modification doit indiquer le montant de la nouvelle redevance.

7.3.

En cas de circonstances dommageables exceptionnelles donnant lieu à intervention financière de l'Etat ou du Conseil régional, le montant de la redevance peut être réduit par décision du ministre chargé des domaines, prise sur proposition du ministre chargé de l'aquaculture.

ARTICLE 8 : DEVENIR DES OUVRAGES ET REMISE EN ETAT DES LIEUX

8.1.

Hormis les cas prévus à l'article 8.2., à l'expiration de la concession fixée par l'article 4 (premier alinéa) du présent cahier des charges, ou bien pendant la durée de la validité de la concession si celle-ci ne fait pas l'objet d'une ré-attribution, les ouvrages et installations établis par le concessionnaire doivent être intégralement démolis. Cette démolition est effectuée à ses frais ou à ceux de ses ayants droit. Le concessionnaire informe le concédant de la date du début d'exécution des travaux de démolition au moins deux mois avant celle-ci.

Pendant ce délai le concédant peut s'il le juge utile notifier au concessionnaire qu'il entend exiger le maintien des ouvrages et installations. Dans ce cas l'Etat se trouve, à compter de cette notification, subrogé à tous les droits du concessionnaire sur ces ouvrages et installations qui doivent lui être remis en l'état et sont incorporés au domaine public sans qu'il y ait lieu à indemnité à ce titre ni à passation d'un acte pour constater le transfert.

En cas de non-exécution des travaux de démolition prévus, il peut y être pourvu d'office aux frais du concessionnaire ou de ses ayants droit après mise en demeure restée sans effet. En tout état de cause, le concessionnaire sortant demeure responsable des ouvrages et installations jusqu'à leur démolition complète ou à leur incorporation dans le domaine public en vertu de l'alinéa ci-dessus.

8.2.

Les dispositions de l'article 8.1. ci-dessus ne sont pas applicables dans les cas suivants : renouvellement au profit du bénéficiaire ou de ses ayants droit (article R. 923-31 du Code rural et de la pêche maritime), concession après vacance dans les cas prévus aux articles R. 923-43 et R. 923-44 du Code rural et de la pêche maritime et ayant fait l'objet d'une indemnisation fixée par la commission des cultures marines réunie en formation restreinte, substitutions ou transferts prévus aux articles R. 923-32 à R. 923-39 du Code rural et de la pêche.

ARTICLE 9: IMPOTS

Le concessionnaire supporte seul la charge de tous les impôts et taxes auxquels est ou pourrait être assujettie la concession.

ARTICLE 10: DROITS DES TIERS

Tous droits des tiers sont et demeurent expressément réservés.

Fait à PAIMPOL, le

Signature du concessionnaire
(faire précéder de la mention « lu et approuvé »)

ANNEXE I
(Art. 2 du cahier des charges.)

Description des ouvrages en place à l'entrée en jouissance du concessionnaire.

Ouvrages appartenant à l'Etat (1)	Autres ouvrages (1)	Date d'expiration de la période d'amortissement

(1) Préciser notamment s'il s'agit:

De terre-pleins ;

De constructions comportant des aménagements spéciaux (bureaux, magasins);

D'autres constructions.

ANNEXE II
(Art. 3 du cahier des charges.)

Description des ouvrages (1)	Coûts et amortissements prévus	Date d'expiration de la période d'amortissement	Contraintes particulières

(1) Préciser notamment s'il s'agit:

De terre-pleins ;

De constructions comportant des aménagements spéciaux (bureaux, magasins) ;

D'autres constructions.

ANNEXE III
(Art. 5 du cahier des charges.)

Description des contraintes et droits de passage
<p>Arrêté préfectoral du 3 octobre 2018 portant schéma des structures des exploitations de cultures marines des Côtes d'Armor :</p> <p>Les installations en forme de tables devront avoir une hauteur maximale de 1 mètre. Elles ne pourront être installées à moins de 2 mètres du périmètre de la concession, sauf côtés des concessions contiguës à un chenal ou à une allée excédant 5 mètres de large et entre plusieurs concessions d'un même professionnel sous réserve du respect de la densité maximum.</p> <p>Le nombre de poches devra être de 4020 au maximum à l'hectare. La culture sur plus d'un étage par superposition des poches est interdite. La disposition verticale des barres de fer est interdite. La culture à plat est interdite dans les allées et entre les installations surélevées.</p>



Annexe à l'arrêté préfectoral n° 47 du 26/02/2019 portant autorisation d'exploitation de cultures marines
EXTRAIT DE CADASTRE - n° de concession : 09200544

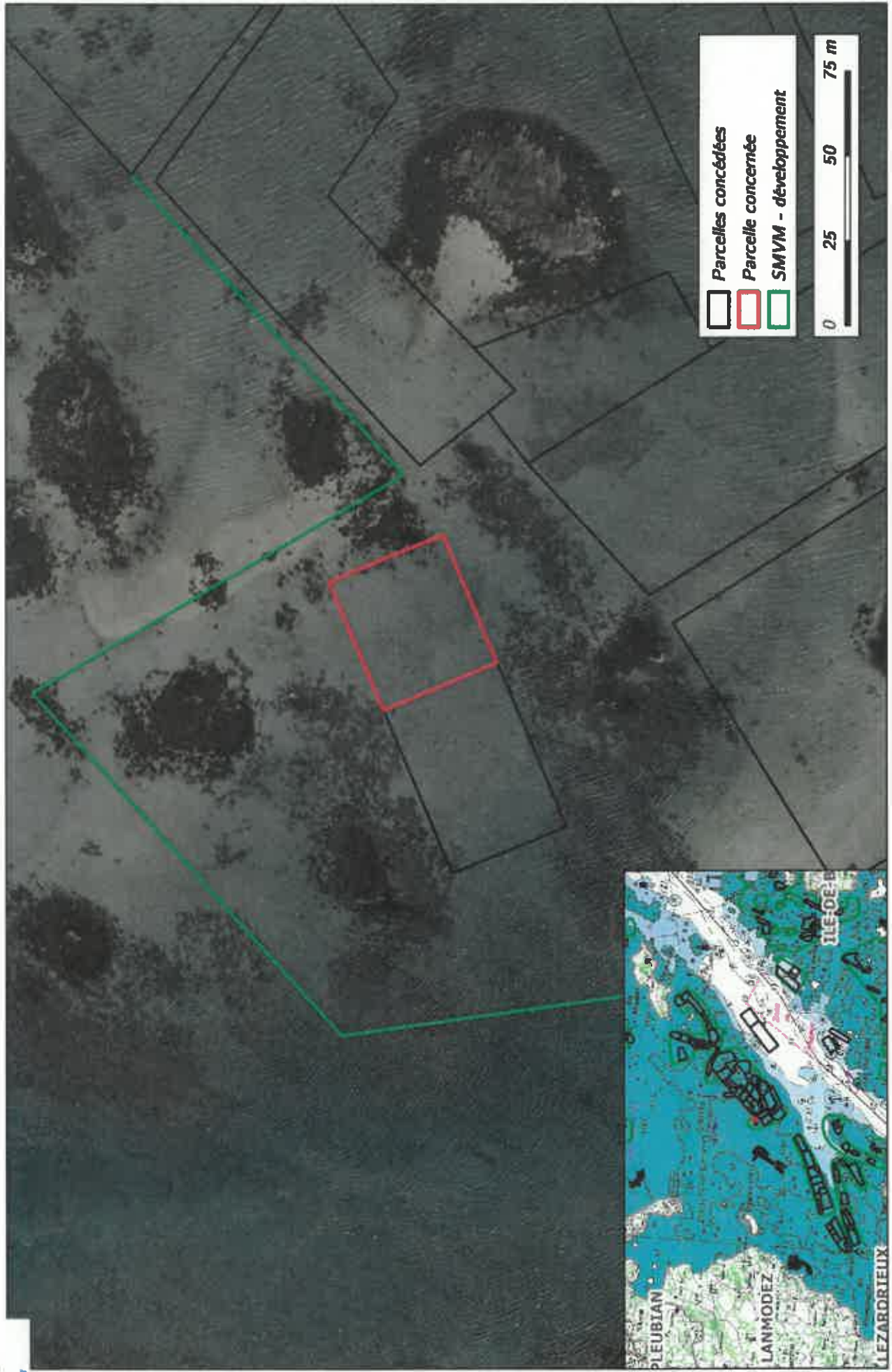

Sources : © MEDDE / Orthoïttral v.2 ©, DDTM22 / Cadastre conchyicole



PREFET DES COTES D'ARMOR

**ARRÊTÉ N° 48 du 26/02/2019
PORTANT AUTORISATION D'EXPLOITATION DE
CULTURES MARINES**

**LE PREFET
DES CÔTES D'ARMOR**

- VU le code du domaine de l'Etat, notamment ses articles L. 30 et L. 33, R. 53 à R. 57 et R. 146 ;
- VU le code des ports maritimes, notamment son article R* 631-6 (dans le cas d'autorisations d'exploitations situées dans les ports gérés par les départements ou les communes) ;
- VU le code rural et de la pêche maritime, notamment ses articles L. 911-1 et suivants, R. 231-35 à R. 231-59 , R. 237-4 et R. 237-5, R.923-9 à R. 923-49 ;
- VU le code de l'urbanisme, notamment son article L. 146-6 ;
- VU la loi n° 86-2 du 3 janvier 1986 relative à l'aménagement, la protection et la mise en valeur du littoral ;
- VU le décret n° 2009-1484 du 3 décembre 2009 relatif aux directions départementales interministérielles ;
- VU le décret n°2010-146 du 16 février 2010 modifiant le décret n° 2004-374 du 29 avril 2004 relatif aux pouvoirs des préfets, à l'organisation et à l'action des services de l'Etat dans les régions et départements ;
- VU le décret n° 2014-1608 du 26 décembre 2014 relatif à la codification de la partie réglementaire du livre IX du code rural et de la pêche maritime;
- VU l'arrêté du 6 juillet 2010 relatif aux demandes d'autorisation d'exploitation de cultures marines ;
- VU l'arrêté du 6 juillet 2010 portant approbation du cahier des charges type des autorisations d'exploitation de cultures marines sur le domaine public maritime ;
- VU l'arrêté du 30 décembre 2016 du Préfet des Cotes d'Armor donnant délégation de signature à M. Pierre BESSIN directeur départemental des territoires et de la mer des Côtes d'Armor ;
- VU la décision du 12 décembre 2018 portant subdélégation de signature ;
- VU l'arrêté préfectoral du 3 octobre 2018 portant schéma des structures ;
- VU l'arrêté préfectoral du 21 février 2019 portant classement de salubrité ;
- VU la demande n° PL18/0153 en date du 25/09/2018;
- VU les résultats des enquêtes publique et administrative ;
- VU l'avis de la commission des cultures marines ;

- SUR proposition du directeur départemental des territoires et de la mer ;

A R R E T E :

Article 1 : M. VIOLAS Tanguy -n° d'administré : 19991225,
né(e) le 28/09/1975, demeurant 2 B Rue de Groas Coat 22220 Plouguiel,

est autorisé(e), par voie d'Agrandissement (superficie/ longueur), à exploiter la concession désignée ci-dessous et située sur le domaine public maritime dans le ressort de la direction départementale des territoires et de la mer.

NUMÉRO	LOCALISATION	CARACTERISTIQUES	SURFACE OU LONGUEUR	EXPIRATION
09200540	BAIE DE POMELIN	Divers Hufre - En Surélevé Terrain Découvrant (Elevage) DPM Littoral(balancem. Marée)	100 ares	21/07/2051

Article 2 : La concession désignée ci-dessus est soumise :

- aux prescriptions générales rappelées dans le cahier des charges joint à la présente autorisation ;
- aux prescriptions particulières prévues dans les annexes ci-jointes.

Article 3 : Le présent arrêté peut être contesté dans les deux mois qui suivent sa notification en déposant :

- un recours gracieux auprès de l'auteur de la décision. L'absence de réponse dans un délai de deux mois fait naître une décision implicite de rejet, qui peut elle-même être déférée au tribunal administratif dans les deux mois suivants ;
- un recours contentieux devant le tribunal administratif de Rennes. La requête peut être adressée par voie électronique par le biais de l'application « télerecours citoyens » accessible depuis le site www.telerecours.fr.

Article 4 : La secrétaire générale de la préfecture et le directeur départemental des territoires et de la mer des Côtes d'Armor sont chargés, chacun en ce qui le concerne de l'exécution du présent arrêté qui sera publié au recueil des actes administratifs.

Fait à SAINT-BRIEUC, le 26/02/2019

Pour le Préfet et par délégation
Le directeur départemental des territoires et de la mer
des Côtes d'Armor

L'adjointe au chef de service
aménagement mer et littoral

Nancy LEGER

CAHIER DES CHARGES

ARTICLE 1 : DEFINITION DE LA CONCESSION

La définition de la concession figure dans les annexes de l'arrêté visé en titre.

ARTICLE 2 :

Le concessionnaire déclare bien connaître chaque parcelle de la concession en cause qui comporte les ouvrages décrits en annexe I de l'arrêté de concession et en accepter sans restriction ni réserve la jouissance en l'état où elle se trouve à la date d'effet de cet arrêté.

ARTICLE 3 :

Le concessionnaire est autorisé à implanter sur la parcelle concédée les ouvrages décrits en annexe II de l'arrêté attributif de concession, exclusivement destinés à permettre ou faciliter les opérations directement liées à l'exploitation des cultures marines ou exercées dans le prolongement de l'activité pour laquelle est accordée la présente concession.

Sont à la charge exclusive du concessionnaire la totalité des frais entraînés par l'installation ou l'édification des ouvrages autorisés décrits à l'annexe II, y compris, s'il y a lieu, les frais de démolition et/ou de modification des ouvrages existants et ceux rendus nécessaires par le raccordement éventuel desdits ouvrages à la voirie publique, d'une part, à l'accès à la mer, d'autre part.

ARTICLE 4 : DUREE DE LA CONCESSION.

Elle peut être renouvelée dans les conditions prévues à l'article R. 923-31 du Code rural et de la pêche maritime.

La demande de renouvellement doit être déposée cinq ans au plus et six mois au moins, avant la date d'échéance.

ARTICLE 5 : OBLIGATIONS DU CONCESSIONNAIRE .

5.1 Règles générales:

Le concessionnaire est tenu de se conformer aux dispositions d'ensemble visant la culture autorisée, intervenant dans le secteur où est situé son établissement, même si celles-ci sont mises en vigueur postérieurement au présent cahier des charges.

5.2 :

Le concessionnaire est tenu d'exploiter sa concession personnellement, et exclusivement en vue de l'objet décrit à l'article Ier de l'arrêté de concession, conformément aux conditions techniques prescrites. Toute modification de l'objet de son exploitation doit au préalable être autorisée par arrêté modificatif du Préfet du département, sur demande présentée au directeur départemental des territoires et de la mer compétent et proposition de ce dernier après avis de la commission des cultures marines.

5.3 :

Toute création d'ouvrages permanents ou toute modification à ceux existants doit être autorisée par arrêté modificatif du Préfet du département sur demande présentée au Directeur Départemental des Territoires et de la Mer compétent et proposition de ce dernier après avis de la commission des cultures marines. Le concessionnaire peut cependant entreprendre les travaux relatifs à l'entretien courant normal ou à la remise en état après dommage accidentel.

5.4 :

Le concessionnaire supportera les frais d'établissement, d'entretien et de fonctionnement des installations de délimitation et de balisage prévus par les dispositions de l'article R. 923-13 du Code rural et de la pêche maritime, ainsi que ceux relatifs aux installations de signalisation maritime qui seraient prescrites par le service des phares et balises, au cas où de telles installations seraient rendues nécessaires.

5.5 :

Le concessionnaire demeure responsable des dommages causés de son fait ou du fait de ses mandants ou employés aux ouvrages du domaine public. Il devra en particulier procéder au renflouement et à l'enlèvement de toute épave due à ses activités dans les plans d'eau et chenaux d'accès à ses installations.

5.6 : Contraintes particulières et droits de passage

Ceux-ci sont décrits à l'annexe III de l'arrêté de concession.

5.7 : Déclaration de production

En application du 4° de l'article R. 923-11 du Code rural et de la pêche maritime, le concessionnaire est tenu de déclarer annuellement, de manière globale, la production réalisée pour l'ensemble de son exploitation selon le modèle figurant en annexe IV du présent cahier des charges.

Cette déclaration concerne la production effectivement réalisée entre le 1^{er} juillet de l'année précédente et le 30 juin de l'année en cours.

Elle concerne toutes les catégories de produits (naissain/ alevins, demi-élevage/ juvéniles ou autres) qu'il a acquis au cours de la même période .

De même, le concessionnaire déclare, toujours pour l'ensemble de son exploitation, le tonnage des produits non finis (naissain/alevins, produits de demi-élevage/juvéniles ou autre) qu'il a acquis au cours de la même période. Cette déclaration annuelle est exprimée en kilogrammes.

Cette déclaration doit être adressée au Directeur départemental des Territoires et de la Mer au plus tard le 31 juillet de chaque année avec copie à la Comité Régional de la Conchyliculture.

Par « exploitation », il faut entendre l'ensemble des concessions exploitées au sein d'une même entreprise par la même personne physique ou morale.

En cas de codétention, seul le mandataire, responsable de la codétention désigné par les autres codétenteurs (Code rural et de la pêche maritime, article R. 923-19) fournit une déclaration annuelle.

L'utilisation et la communication des informations contenues dans la déclaration annuelle ne pourront être effectuées que conformément aux lois et règlements en vigueur.

ARTICLE 6 : RETRAIT DE LA CONCESSION PRONONCE PAR L'ADMINISTRATION

Par application des dispositions de l'article R. 923-40 du Code rural et de la pêche maritime, les autorisations peuvent être modifiées, suspendues temporairement ou retirées à tout moment, par décision motivée du Préfet du département, sans indemnité à la charge de l'Etat:

1 - pour défaut de paiement des redevances,

2 - en cas d'infraction à la réglementation générale des cultures marines ou aux clauses du présent cahier des charges, au schéma des structures ou en cas de non respect des normes sanitaires de commercialisation des produits d'aquaculture,

3 - en cas d'atteinte portée à la gestion ou la conservation d'une aire marine protégée telle que définie à l'article L. 334-1 du code de l'environnement,

4 - dans le cas où une entreprise n'exploite pas, au moins, un tiers des surfaces qui lui sont concédées ou si l'emplacement concédé est resté inexploité ou insuffisamment exploité pendant une période de trois ans,

5 - si l'établissement se trouve exposé à des causes d'insalubrité au sens du 4° de l'article R. 231-37 du code rural,

6 - si le titulaire n'a pas obtenu l'attestation de réussite au stage de formation en cultures marines, dans les deux ans à compter de la date de la décision d'octroi de la concession, en application des dispositions du 3° de l'article 7.

Les redevances payées d'avance par le bénéficiaire restent acquises sans préjudice du droit de poursuite du recouvrement de toute somme pouvant être due.

Dans le cas où en application de l'article R923-41 du code rural et de la pêche maritime la concession est retirée par décision motivée du Préfet du département pour un motif d'utilité publique et notamment en cas de mise en oeuvre d'un plan d'utilisation de l'espace entraînant modification du secteur concerné, le concessionnaire ainsi évincé a droit pour les investissements réalisés à une indemnisation à la charge de la collectivité bénéficiaire du motif d'utilité publique, dans les conditions prévues par l'article A26 du code du domaine de l'Etat et compte tenu des éléments figurant aux tableaux annexes I et II du présent cahier des charges ou éventuellement de ceux figurant dans l'arrêté modificatif intervenu comme il est prévu à l'article 5-3.

ARTICLE 7 : REDEVANCE DOMANIALE

7.1.

Le montant de la redevance est fixée à 231,25 € par an. Elle est révisable par application des dispositions prévues par arrêté du ministre chargé des domaines après avis du ministre chargé de l'aquaculture et publié au Journal Officiel de la République Française. Elle est exigible le 1^{er} janvier de chaque année et est payable sans intérêts moratoires jusqu'au 30 juin.

La première redevance relative à la création ou à toute modification entraînant un accroissement de l'assiette de la redevance, à concurrence dudit accroissement, est calculée et recouvrée dans les conditions particulières suivantes : elle doit être acquittée dans un délai de soixante jours à compter de la date de notification de l'acte de concession ; son montant est réduit à une fraction de la redevance annuelle correspondant au nombre de mois entiers compris entre le point de départ de la concession et la fin de ladite année, les fractions de mois étant négligées.

7.2.

Dans les cas prévus à l'article 5.3. du présent cahier des charges, l'arrêté de modification doit indiquer le montant de la nouvelle redevance.

7.3.

En cas de circonstances dommageables exceptionnelles donnant lieu à intervention financière de l'Etat ou du Conseil régional, le montant de la redevance peut être réduit par décision du ministre chargé des domaines, prise sur proposition du ministre chargé de l'aquaculture.

ARTICLE 8 : DEVENIR DES OUVRAGES ET REMISE EN ETAT DES LIEUX

8.1.

Hormis les cas prévus à l'article 8.2., à l'expiration de la concession fixée par l'article 4 (premier alinéa) du présent cahier des charges, ou bien pendant la durée de la validité de la concession si celle-ci ne fait pas l'objet d'une ré-attribution, les ouvrages et installations établis par le concessionnaire doivent être intégralement démolis. Cette démolition est effectuée à ses frais ou à ceux de ses ayants droit. Le concessionnaire informe le concédant de la date du début d'exécution des travaux de démolition au moins deux mois avant celle-ci.

Pendant ce délai le concédant peut s'il le juge utile notifier au concessionnaire qu'il entend exiger le maintien des ouvrages et installations. Dans ce cas l'Etat se trouve, à compter de cette notification, subrogé à tous les droits du concessionnaire sur ces ouvrages et installations qui doivent lui être remis en l'état et sont incorporés au domaine public sans qu'il y ait lieu à indemnité à ce titre ni à passation d'un acte pour constater le transfert.

En cas de non-exécution des travaux de démolition prévus, il peut y être pourvu d'office aux frais du concessionnaire ou de ces ayants droit après mise en demeure restée sans effet. En tout état de cause, le concessionnaire sortant demeure responsable des ouvrages et installations jusqu'à leur démolition complète ou à leur incorporation dans le domaine public en vertu de l'alinéa ci-dessus.

8.2.

Les dispositions de l'article 8.1. ci-dessus ne sont pas applicables dans les cas suivants : renouvellement au profit du bénéficiaire ou de ses ayants droit (article R. 923-31 du Code rural et de la pêche maritime), concession après vacance dans les cas prévus aux articles R. 923-43 et R. 923-44 du Code rural et de la pêche maritime et ayant fait l'objet d'une indemnisation fixée par la commission des cultures marines réunie en formation restreinte, substitutions ou transferts prévus aux articles R. 923-32 à R. 923-39 du Code rural et de la pêche.

ARTICLE 9: IMPOTS

Le concessionnaire supporte seul la charge de tous les impôts et taxes auxquels est ou pourrait être assujettie la concession.

ARTICLE 10: DROITS DES TIERS

Tous droits des tiers sont et demeurent expressément réservés.

Fait à PAIMPOL, le

Signature du concessionnaire
(faire précéder de la mention « lu et approuvé »)

ANNEXE I
(Art. 2 du cahier des charges.)

Description des ouvrages en place à l'entrée en jouissance du concessionnaire.

Ouvrages appartenant à l'Etat (1)	Autres ouvrages (1)	Date d'expiration de la période d'amortissement

(1) Préciser notamment s'il s'agit:

De terre-pleins ;

De constructions comportant des aménagements spéciaux (bureaux, magasins);

D'autres constructions.

ANNEXE II
(Art. 3 du cahier des charges.)

Description des ouvrages (1)	Coûts et amortissements prévus	Date d'expiration de la période d'amortissement	Contraintes particulières

(1) Préciser notamment s'il s'agit:

De terre-pleins ;

De constructions comportant des aménagements spéciaux (bureaux, magasins) ;

D'autres constructions.

ANNEXE III
(Art. 5 du cahier des charges.)

Description des contraintes et droits de passage

Arrêté préfectoral du 3 octobre 2018 portant schéma des structures des exploitations de cultures marines des Côtes d'Armor :

Les installations en forme de tables devront avoir une hauteur maximale de 1 mètre. Elles ne pourront être installées à moins de 2 mètres du périmètre de la concession, sauf côtés des concessions contiguës à un chenal ou à une allée excédant 5 mètres de large et entre plusieurs concessions d'un même professionnel sous réserve du respect de la densité maximum.

Le nombre de poches devra être de 4020 au maximum à l'hectare.

La culture sur plus d'un étage par superposition des poches est interdite.

La disposition verticale des barres de fer est interdite.

La culture à plat est interdite dans les allées et entre les installations surélevées.

Annexe à l'arrêté préfectoral n° 48 du 26/02/2019 portant autorisation d'exploitation de cultures marines
EXTRAIT DE CADASTRE - n° de concession : 09200540



Sources : © MEDDE / Ortholitoral v2 ©, DDTM22 / Cadastre conchyicole

PREFET DES COTES D'ARMOR

**ARRÊTÉ N° 49 du 26/02/2019
PORTANT AUTORISATION D'EXPLOITATION DE
CULTURES MARINES**

**LE PREFET
DES CÔTES D'ARMOR**

- VU le code du domaine de l'Etat, notamment ses articles L. 30 et L. 33, R. 53 à R. 57 et R. 146 ;
- VU le code des ports maritimes, notamment son article R* 631-6 (dans le cas d'autorisations d'exploitations situées dans les ports gérés par les départements ou les communes) ;
- VU le code rural et de la pêche maritime, notamment ses articles L. 911-1 et suivants, R. 231-35 à R. 231-59 , R. 237-4 et R. 237-5, R.923-9 à R. 923-49 ;
- VU le code de l'urbanisme, notamment son article L. 146-6 ;
- VU la loi n° 86-2 du 3 janvier 1986 relative à l'aménagement, la protection et la mise en valeur du littoral ;
- VU le décret n° 2009-1484 du 3 décembre 2009 relatif aux directions départementales interministérielles ;
- VU le décret n°2010-146 du 16 février 2010 modifiant le décret n° 2004-374 du 29 avril 2004 relatif aux pouvoirs des préfets, à l'organisation et à l'action des services de l'Etat dans les régions et départements ;
- VU le décret n° 2014-1608 du 26 décembre 2014 relatif à la codification de la partie réglementaire du livre IX du code rural et de la pêche maritime;
- VU l'arrêté du 6 juillet 2010 relatif aux demandes d'autorisation d'exploitation de cultures marines ;
- VU l'arrêté du 6 juillet 2010 portant approbation du cahier des charges type des autorisations d'exploitation de cultures marines sur le domaine public maritime ;
- VU l'arrêté du 30 décembre 2016 du Préfet des Cotes d'Armor donnant délégation de signature à M. Pierre BESSIN directeur départemental des territoires et de la mer des Côtes d'Armor ;
- VU la décision du 12 décembre 2018 portant subdélégation de signature ;
- VU l'arrêté préfectoral du 3 octobre 2018 portant schéma des structures ;
- VU l'arrêté préfectoral du 21 février 2019 portant classement de salubrité ;
- VU la demande n° PL18/0154 en date du 25/09/2018;
- VU les résultats des enquêtes publique et administrative ;
- VU l'avis de la commission des cultures marines ;

- SUR proposition du directeur départemental des territoires et de la mer ;

A R R E T E :

Article 1 : M. VIOLAS Tanguy -n° d'administré : 19991225,
né(e) le 28/09/1975, demeurant 2 B Rue de Groas Coat 22220 Plouguiel,

est autorisé(e), par voie d'Agrandissement (superficie/ longueur), à exploiter la concession désignée ci-dessous et située sur le domaine public maritime dans le ressort de la direction départementale des territoires et de la mer.

NUMÉRO	LOCALISATION	CARACTERISTIQUES	SURFACE OU LONGUEUR	EXPIRATION
09200844	ILE MODE, EMBOUCHURE DU TRIEUX	Divers Huître - En Surélevé Terrain Découvrant (Elevage) DPM Littoral/balancem, Marée)	150 ares	21/07/2051

Article 2 : La concession désignée ci-dessus est soumise :

- aux prescriptions générales rappelées dans le cahier des charges joint à la présente autorisation ;
- aux prescriptions particulières prévues dans les annexes ci-jointes.

Article 3 : Le présent arrêté peut être contesté dans les deux mois qui suivent sa notification en déposant :

- un recours gracieux auprès de l'auteur de la décision. L'absence de réponse dans un délai de deux mois fait naître une décision implicite de rejet, qui peut elle-même être déférée au tribunal administratif dans les deux mois suivants ;
- un recours contentieux devant le tribunal administratif de Rennes. La requête peut être adressée par voie électronique par le biais de l'application « télérecours citoyens » accessible depuis le site www.telerecours.fr.

Article 4 : La secrétaire générale de la préfecture et le directeur départemental des territoires et de la mer des Côtes d'Armor sont chargés, chacun en ce qui le concerne de l'exécution du présent arrêté qui sera publié au recueil des actes administratifs.

Fait à SAINT-BRIEUC, le 26/02/2019

Pour le Préfet et par délégation
Le directeur départemental des territoires et de la mer
des Côtes d'Armor

L'adjointe au chef de service
aménagement mer et littoral

Nancy JEGER

CAHIER DES CHARGES

ARTICLE 1 : DEFINITION DE LA CONCESSION

La définition de la concession figure dans les annexes de l'arrêté visé en titre.

ARTICLE 2 :

Le concessionnaire déclare bien connaître chaque parcelle de la concession en cause qui comporte les ouvrages décrits en annexe I de l'arrêté de concession et en accepter sans restriction ni réserve la jouissance en l'état où elle se trouve à la date d'effet de cet arrêté.

ARTICLE 3 :

Le concessionnaire est autorisé à implanter sur la parcelle concédée les ouvrages décrits en annexe II de l'arrêté attributif de concession, exclusivement destinés à permettre ou faciliter les opérations directement liées à l'exploitation des cultures marines ou exercées dans le prolongement de l'activité pour laquelle est accordée la présente concession.

Sont à la charge exclusive du concessionnaire la totalité des frais entraînés par l'installation ou l'édification des ouvrages autorisés décrits à l'annexe II, y compris, s'il y a lieu, les frais de démolition et/ou de modification des ouvrages existants et ceux rendus nécessaires par le raccordement éventuel desdits ouvrages à la voirie publique, d'une part, à l'accès à la mer, d'autre part.

ARTICLE 4 : DUREE DE LA CONCESSION.

Elle peut être renouvelée dans les conditions prévues à l'article R. 923-31 du Code rural et de la pêche maritime.

La demande de renouvellement doit être déposée cinq ans au plus et six mois au moins, avant la date d'échéance.

ARTICLE 5 : OBLIGATIONS DU CONCESSIONNAIRE .

5.1 Règles générales:

Le concessionnaire est tenu de se conformer aux dispositions d'ensemble visant la culture autorisée, intervenant dans le secteur où est situé son établissement, même si celles-ci sont mises en vigueur postérieurement au présent cahier des charges.

5.2:

Le concessionnaire est tenu d'exploiter sa concession personnellement, et exclusivement en vue de l'objet décrit à l'article 1er de l'arrêté de concession, conformément aux conditions techniques prescrites. Toute modification de l'objet de son exploitation doit au préalable être autorisée par arrêté modificatif du Préfet du département, sur demande présentée au directeur départemental des territoires et de la mer compétent et proposition de ce dernier après avis de la commission des cultures marines.

5.3:

Toute création d'ouvrages permanents ou toute modification à ceux existants doit être autorisée par arrêté modificatif du Préfet du département sur demande présentée au Directeur Départemental des Territoires et de la Mer compétent et proposition de ce dernier après avis de la commission des cultures marines. Le concessionnaire peut cependant entreprendre les travaux relatifs à l'entretien courant normal ou à la remise en état après dommage accidentel.

5.4:

Le concessionnaire supportera les frais d'établissement, d'entretien et de fonctionnement des installations de délimitation et de balisage prévus par les dispositions de l'article R. 923-13 du Code rural et de la pêche maritime, ainsi que ceux relatifs aux installations de signalisation maritime qui seraient prescrites par le service des phares et balises, au cas où de telles installations seraient rendues nécessaires.

5.5:

Le concessionnaire demeure responsable des dommages causés de son fait ou du fait de ses mandants ou employés aux ouvrages du domaine public. Il devra en particulier procéder au renflouement et à l'enlèvement de toute épave due à ses activités dans les plans d'eau et chenaux d'accès à ses installations.

5.6 : Contraintes particulières et droits de passage

Ceux-ci sont décrits à l'annexe III de l'arrêté de concession.

5.7 : Déclaration de production

En application du 4° de l'article R. 923-11 du Code rural et de la pêche maritime, le concessionnaire est tenu de déclarer annuellement, de manière globale, la production réalisée pour l'ensemble de son exploitation selon le modèle figurant en annexe IV du présent cahier des charges.

Cette déclaration concerne la production effectivement réalisée entre le 1^{er} juillet de l'année précédente et le 30 juin de l'année en cours.

Elle concerne toutes les catégories de produits (naissain/ alevins, demi-élevage/ juvéniles ou autres) qu'il a acquis au cours de la même période .

De même, le concessionnaire déclare, toujours pour l'ensemble de son exploitation, le tonnage des produits non finis (naissain/alevins, produits de demi-élevage/juvéniles ou autre) qu'il a acquis au cours de la même période. Cette déclaration annuelle est exprimée en kilogrammes.

Cette déclaration doit être adressée au Directeur départemental des Territoires et de la Mer au plus tard le 31 juillet de chaque année avec copie à la Comité Régional de la Conchyliculture.

Par « exploitation », il faut entendre l'ensemble des concessions exploitées au sein d'une même entreprise par la même personne physique ou morale.

En cas de codétention, seul le mandataire, responsable de la codétention désigné par les autres codétenteurs (Code rural et de la pêche maritime, article R. 923-19) fournit une déclaration annuelle.

L'utilisation et la communication des informations contenues dans la déclaration annuelle ne pourront être effectuées que conformément aux lois et règlements en vigueur.

ARTICLE 6 : RETRAIT DE LA CONCESSION PRONONCE PAR L'ADMINISTRATION

Par application des dispositions de l'article R. 923-40 du Code rural et de la pêche maritime, les autorisations peuvent être modifiées, suspendues temporairement ou retirées à tout moment, par décision motivée du Préfet du département, sans indemnité à la charge de l'Etat:

- 1 - pour défaut de paiement des redevances,
- 2 - en cas d'infraction à la réglementation générale des cultures marines ou aux clauses du présent cahier des charges, au schéma des structures ou en cas de non respect des normes sanitaires de commercialisation des produits d'aquaculture,
- 3 - en cas d'atteinte portée à la gestion ou la conservation d'une aire marine protégée telle que définie à l'article L. 334-1 du code de l'environnement,
- 4 - dans le cas où une entreprise n'exploite pas, au moins, un tiers des surfaces qui lui sont concédées ou si l'emplacement concédé est resté inexploité ou insuffisamment exploité pendant une période de trois ans,
- 5 - si l'établissement se trouve exposé à des causes d'insalubrité au sens du 4° de l'article R. 231-37 du code rural,

6 - si le titulaire n'a pas obtenu l'attestation de réussite au stage de formation en cultures marines, dans les deux ans à compter de la date de la décision d'octroi de la concession, en application des dispositions du 3° de l'article 7.

Les redevances payées d'avance par le bénéficiaire restent acquises sans préjudice du droit de poursuite du recouvrement de toute somme pouvant être due.

Dans le cas où en application de l'article R923-41 du code rural et de la pêche maritime la concession est retirée par décision motivée du Préfet du département pour un motif d'utilité publique et notamment en cas de mise en oeuvre d'un plan d'utilisation de l'espace entraînant modification du secteur concerné, le concessionnaire ainsi évincé a droit pour les investissements réalisés à une indemnisation à la charge de la collectivité bénéficiaire du motif d'utilité publique, dans les conditions prévues par l'article A26 du code du domaine de l'Etat et compte tenu des éléments figurant aux tableaux annexes I et II du présent cahier des charges ou éventuellement de ceux figurant dans l'arrêté modificatif intervenu comme il est prévu à l'article 5-3.

ARTICLE 7 : REDEVANCE DOMANIALE

7.1.

Le montant de la redevance est fixée à 346,87 € par an. Elle est révisable par application des dispositions prévues par arrêté du ministre chargé des domaines après avis du ministre chargé de l'aquaculture et publié au Journal Officiel de la République Française. Elle est exigible le 1^{er} janvier de chaque année et est payable sans intérêts moratoires jusqu'au 30 juin.

La première redevance relative à la création ou à toute modification entraînant un accroissement de l'assiette de la redevance, à concurrence dudit accroissement, est calculée et recouvrée dans les conditions particulières suivantes : elle doit être acquittée dans un délai de soixante jours à compter de la date de notification de l'acte de concession ; son montant est réduit à une fraction de la redevance annuelle correspondant au nombre de mois entiers compris entre le point de départ de la concession et la fin de ladite année, les fractions de mois étant négligées.

7.2.

Dans les cas prévus à l'article 5.3. du présent cahier des charges, l'arrêté de modification doit indiquer le montant de la nouvelle redevance.

7.3.

En cas de circonstances dommageables exceptionnelles donnant lieu à intervention financière de l'Etat ou du Conseil régional, le montant de la redevance peut être réduit par décision du ministre chargé des domaines, prise sur proposition du ministre chargé de l'aquaculture.

ARTICLE 8 : DEVENIR DES OUVRAGES ET REMISE EN ETAT DES LIEUX

8.1.

Hormis les cas prévus à l'article 8.2., à l'expiration de la concession fixée par l'article 4 (premier alinéa) du présent cahier des charges, ou bien pendant la durée de la validité de la concession si celle-ci ne fait pas l'objet d'une ré-attribution, les ouvrages et installations établis par le concessionnaire doivent être intégralement démolis. Cette démolition est effectuée à ses frais ou à ceux de ses ayants droit. Le concessionnaire informe le concédant de la date du début d'exécution des travaux de démolition au moins deux mois avant celle-ci.

Pendant ce délai le concédant peut s'il le juge utile notifier au concessionnaire qu'il entend exiger le maintien des ouvrages et installations. Dans ce cas l'Etat se trouve, à compter de cette notification, subrogé à tous les droits du concessionnaire sur ces ouvrages et installations qui doivent lui être remis en l'état et sont incorporés au domaine public sans qu'il y ait lieu à indemnité à ce titre ni à passation d'un acte pour constater le transfert.

En cas de non-exécution des travaux de démolition prévus, il peut y être pourvu d'office aux frais du concessionnaire ou de ces ayants droit après mise en demeure restée sans effet. En tout état de cause, le concessionnaire sortant demeure responsable des ouvrages et installations jusqu'à leur démolition complète ou à leur incorporation dans le domaine public en vertu de l'alinéa ci-dessus.

8.2.

Les dispositions de l'article 8.1. ci-dessus ne sont pas applicables dans les cas suivants : renouvellement au profit du bénéficiaire ou de ses ayants droit (article R. 923-31 du Code rural et de la pêche maritime), concession après vacance dans les cas prévus aux articles R. 923-43 et R. 923-44 du Code rural et de la pêche maritime et ayant fait l'objet d'une indemnisation fixée par la commission des cultures marines réunie en formation restreinte, substitutions ou transferts prévus aux articles R. 923-32 à R. 923-39 du Code rural et de la pêche.

ARTICLE 9: IMPOTS

Le concessionnaire supporte seul la charge de tous les impôts et taxes auxquels est ou pourrait être assujettie la concession.

ARTICLE 10: DROITS DES TIERS

Tous droits des tiers sont et demeurent expressément réservés.

Fait à PAIMPOL, le

Signature du concessionnaire
(faire précéder de la mention « lu et approuvé »)

ANNEXE I
(Art. 2 du cahier des charges.)

Description des ouvrages en place à l'entrée en jouissance du concessionnaire.

Ouvrages appartenant à l'Etat (1)	Autres ouvrages (1)	Date d'expiration de la période d'amortissement

(1) Préciser notamment s'il s'agit:

De terre-pleins ;

De constructions comportant des aménagements spéciaux (bureaux, magasins);

D'autres constructions.

ANNEXE II
(Art. 3 du cahier des charges.)

Description des ouvrages (1)	Coûts et amortissements prévus	Date d'expiration de la période d'amortissement	Contraintes particulières

(1) Préciser notamment s'il s'agit:

De terre-pleins ;

De constructions comportant des aménagements spéciaux (bureaux, magasins) ;

D'autres constructions.

ANNEXE III
(Art. 5 du cahier des charges.)

Description des contraintes et droits de passage

Arrêté préfectoral du 3 octobre 2018 portant schéma des structures des exploitations de cultures marines des Côtes d'Armor :

Les installations en forme de tables devront avoir une hauteur maximale de 1 mètre. Elles ne pourront être installées à moins de 2 mètres du périmètre de la concession, sauf côtés des concessions contiguës à un chenal ou à une allée excédant 5 mètres de large et entre plusieurs concessions d'un même professionnel sous réserve du respect de la densité maximum.

Le nombre de poches devra être de 4020 au maximum à l'hectare.

La culture sur plus d'un étage par superposition des poches est interdite.

La disposition verticale des barres de fer est interdite.

La culture à plat est interdite dans les allées et entre les installations surélevées.

Annexe à l'arrêté préfectoral n° 49 du 26/02/2019 portant autorisation d'exploitation de cultures marines
EXTRAIT DE CADASTRE - n° de concession : 09200844



PREFET DES COTES D'ARMOR

ARRÊTÉ N° 50 du 26/02/2019
PORTANT AUTORISATION D'EXPLOITATION DE
CULTURES MARINES

LE PREFET
DES CÔTES D'ARMOR

- VU le code du domaine de l'Etat, notamment ses articles L. 30 et L. 33, R. 53 à R. 57 et R. 146 ;
- VU le code des ports maritimes, notamment son article R* 631-6 (dans le cas d'autorisations d'exploitations situées dans les ports gérés par les départements ou les communes) ;
- VU le code rural et de la pêche maritime, notamment ses articles L. 911-1 et suivants, R. 231-35 à R. 231-59 , R. 237-4 et R. 237-5, R.923-9 à R. 923-49 ;
- VU le code de l'urbanisme, notamment son article L. 146-6 ;
- VU la loi n° 86-2 du 3 janvier 1986 relative à l'aménagement, la protection et la mise en valeur du littoral ;
- VU le décret n° 2009-1484 du 3 décembre 2009 relatif aux directions départementales interministérielles ;
- VU le décret n°2010-146 du 16 février 2010 modifiant le décret n° 2004-374 du 29 avril 2004 relatif aux pouvoirs des préfets, à l'organisation et à l'action des services de l'Etat dans les régions et départements ;
- VU le décret n° 2014-1608 du 26 décembre 2014 relatif à la codification de la partie réglementaire du livre IX du code rural et de la pêche maritime;
- VU l'arrêté du 6 juillet 2010 relatif aux demandes d'autorisation d'exploitation de cultures marines ;
- VU l'arrêté du 6 juillet 2010 portant approbation du cahier des charges type des autorisations d'exploitation de cultures marines sur le domaine public maritime ;
- VU l'arrêté du 30 décembre 2016 du Préfet des Cotes d'Armor donnant délégation de signature à M. Pierre BESSIN directeur départemental des territoires et de la mer des Côtes d'Armor ;
- VU la décision du 12 décembre 2018 portant subdélégation de signature ;
- VU l'arrêté préfectoral du 3 octobre 2018 portant schéma des structures ;
- VU l'arrêté préfectoral du 21 février 2019 portant classement de salubrité ;
- VU la demande n° PL18/0155 en date du 25/09/2018;
- VU les résultats des enquêtes publique et administrative ;
- VU l'avis de la commission des cultures marines ;

- SUR proposition du directeur départemental des territoires et de la mer ;

ARRETE :

Article 1 : M. VIOLAS Tanguy -n° d'administré : 19991225,
né(e) le 28/09/1975, demeurant 2 B Rue de Groas Coat 22220 Plouguiel,

est autorisé(e), par voie d'agrandissement (superficie/ longueur), à exploiter la concession désignée ci-dessous et située sur le domaine public maritime dans le ressort de la direction départementale des territoires et de la mer.

NUMÉRO	LOCALISATION	CARACTERISTIQUES	SURFACE OU LONGUEUR	EXPIRATION
09200944	ILE MODE, EMBOUCHURE DU TRIEUX	Divers Huître - En Surélevé Terrain Découvrant (Elevage) DPM Littoral/balancem. Marée	107,5 ares	13/12/2051

Article 2 : La concession désignée ci-dessus est soumise :

- aux prescriptions générales rappelées dans le cahier des charges joint à la présente autorisation ;
- aux prescriptions particulières prévues dans les annexes ci-jointes.

Article 3 : Le présent arrêté peut être contesté dans les deux mois qui suivent sa notification en déposant :

- un recours gracieux auprès de l'auteur de la décision. L'absence de réponse dans un délai de deux mois fait naître une décision implicite de rejet, qui peut elle-même être déférée au tribunal administratif dans les deux mois suivants ;
- un recours contentieux devant le tribunal administratif de Rennes. La requête peut être adressée par voie électronique par le biais de l'application « télérecours citoyens » accessible depuis le site www.telerecours.fr.

Article 4 : La secrétaire générale de la préfecture et le directeur départemental des territoires et de la mer des Côtes d'Armor sont chargés, chacun en ce qui le concerne de l'exécution du présent arrêté qui sera publié au recueil des actes administratifs.

Fait à SAINT-BRIEUC, le 26/02/2019

Pour le Préfet et par délégation
Le directeur départemental des territoires et de la mer
des Côtes d'Armor

L'adjointe au chef de service
aménagement mer et littoral

Nancy LEGER

CAHIER DES CHARGES

ARTICLE 1 : DEFINITION DE LA CONCESSION

La définition de la concession figure dans les annexes de l'arrêté visé en titre.

ARTICLE 2 :

Le concessionnaire déclare bien connaître chaque parcelle de la concession en cause qui comporte les ouvrages décrits en annexe I de l'arrêté de concession et en accepter sans restriction ni réserve la jouissance en l'état où elle se trouve à la date d'effet de cet arrêté.

ARTICLE 3 :

Le concessionnaire est autorisé à implanter sur la parcelle concédée les ouvrages décrits en annexe II de l'arrêté attributif de concession, exclusivement destinés à permettre ou faciliter les opérations directement liées à l'exploitation des cultures marines ou exercées dans le prolongement de l'activité pour laquelle est accordée la présente concession.

Sont à la charge exclusive du concessionnaire la totalité des frais entraînés par l'installation ou l'édification des ouvrages autorisés décrits à l'annexe II, y compris, s'il y a lieu, les frais de démolition et/ou de modification des ouvrages existants et ceux rendus nécessaires par le raccordement éventuel desdits ouvrages à la voirie publique, d'une part, à l'accès à la mer, d'autre part.

ARTICLE 4 : DUREE DE LA CONCESSION.

Elle peut être renouvelée dans les conditions prévues à l'article R. 923-31 du Code rural et de la pêche maritime.

La demande de renouvellement doit être déposée cinq ans au plus et six mois au moins, avant la date d'échéance.

ARTICLE 5 : OBLIGATIONS DU CONCESSIONNAIRE .

5.1 Règles générales:

Le concessionnaire est tenu de se conformer aux dispositions d'ensemble visant la culture autorisée, intervenant dans le secteur où est situé son établissement, même si celles-ci sont mises en vigueur postérieurement au présent cahier des charges.

5.2 :

Le concessionnaire est tenu d'exploiter sa concession personnellement, et exclusivement en vue de l'objet décrit à l'article Ier de l'arrêté de concession, conformément aux conditions techniques prescrites. Toute modification de l'objet de son exploitation doit au préalable être autorisée par arrêté modificatif du Préfet du département, sur demande présentée au directeur départemental des territoires et de la mer compétent et proposition de ce dernier après avis de la commission des cultures marines.

5.3 :

Toute création d'ouvrages permanents ou toute modification à ceux existants doit être autorisée par arrêté modificatif du Préfet du département sur demande présentée au Directeur Départemental des Territoires et de la Mer compétent et proposition de ce dernier après avis de la commission des cultures marines. Le concessionnaire peut cependant entreprendre les travaux relatifs à l'entretien courant normal ou à la remise en état après dommage accidentel.

5.4 :

Le concessionnaire supportera les frais d'établissement, d'entretien et de fonctionnement des installations de délimitation et de balisage prévus par les dispositions de l'article R. 923-13 du Code rural et de la pêche maritime, ainsi que ceux relatifs aux installations de signalisation maritime qui seraient prescrites par le service des phares et balises, au cas où de telles installations seraient rendues nécessaires.

5.5 :

Le concessionnaire demeure responsable des dommages causés de son fait ou du fait de ses mandants ou employés aux ouvrages du domaine public. Il devra en particulier procéder au renflouement et à l'enlèvement de toute épave due à ses activités dans les plans d'eau et chenaux d'accès à ses installations.

5.6 : Contraintes particulières et droits de passage

Ceux-ci sont décrits à l'annexe III de l'arrêté de concession.

5.7 : Déclaration de production

En application du 4° de l'article R. 923-11 du Code rural et de la pêche maritime, le concessionnaire est tenu de déclarer annuellement, de manière globale, la production réalisée pour l'ensemble de son exploitation selon le modèle figurant en annexe IV du présent cahier des charges.

Cette déclaration concerne la production effectivement réalisée entre le 1^{er} juillet de l'année précédente et le 30 juin de l'année en cours.

Elle concerne toutes les catégories de produits (naissain/ alevins, demi-élevage/ juvéniles ou autres) qu'il a acquis au cours de la même période .

De même, le concessionnaire déclare, toujours pour l'ensemble de son exploitation, le tonnage des produits non finis (naissain/alevins, produits de demi-élevage/juvéniles ou autre) qu'il a acquis au cours de la même période. Cette déclaration annuelle est exprimée en kilogrammes.

Cette déclaration doit être adressée au Directeur départemental des Territoires et de la Mer au plus tard le 31 juillet de chaque année avec copie à la Comité Régional de la Conchyliculture.

Par « exploitation », il faut entendre l'ensemble des concessions exploitées au sein d'une même entreprise par la même personne physique ou morale.

En cas de codétention, seul le mandataire, responsable de la codétention désigné par les autres codétenteurs (Code rural et de la pêche maritime, article R. 923-19) fournit une déclaration annuelle.

L'utilisation et la communication des informations contenues dans la déclaration annuelle ne pourront être effectuées que conformément aux lois et règlements en vigueur.

ARTICLE 6 : RETRAIT DE LA CONCESSION PRONONCE PAR L'ADMINISTRATION

Par application des dispositions de l'article R. 923-40 du Code rural et de la pêche maritime, les autorisations peuvent être modifiées, suspendues temporairement ou retirées à tout moment, par décision motivée du Préfet du département, sans indemnité à la charge de l'Etat:

- 1 - pour défaut de paiement des redevances,
- 2 - en cas d'infraction à la réglementation générale des cultures marines ou aux clauses du présent cahier des charges, au schéma des structures ou en cas de non respect des normes sanitaires de commercialisation des produits d'aquaculture,
- 3 - en cas d'atteinte portée à la gestion ou la conservation d'une aire marine protégée telle que définie à l'article L. 334-1 du code de l'environnement,
- 4 - dans le cas où une entreprise n'exploite pas, au moins, un tiers des surfaces qui lui sont concédées ou si l'emplacement concédé est resté inexploité ou insuffisamment exploité pendant une période de trois ans,
- 5 - si l'établissement se trouve exposé à des causes d'insalubrité au sens du 4° de l'article R. 231-37 du code rural,

6 - si le titulaire n'a pas obtenu l'attestation de réussite au stage de formation en cultures marines, dans les deux ans à compter de la date de la décision d'octroi de la concession, en application des dispositions du 3° de l'article 7,

Les redevances payées d'avance par le bénéficiaire restent acquises sans préjudice du droit de poursuite du recouvrement de toute somme pouvant être due.

Dans le cas où en application de l'article R923-41 du code rural et de la pêche maritime la concession est retirée par décision motivée du Préfet du département pour un motif d'utilité publique et notamment en cas de mise en oeuvre d'un plan d'utilisation de l'espace entraînant modification du secteur concerné, le concessionnaire ainsi évincé a droit pour les investissements réalisés à une indemnisation à la charge de la collectivité bénéficiaire du motif d'utilité publique, dans les conditions prévues par l'article A26 du code du domaine de l'Etat et compte tenu des éléments figurant aux tableaux annexes I et II du présent cahier des charges ou éventuellement de ceux figurant dans l'arrêté modificatif intervenu comme il est prévu à l'article 5-3.

ARTICLE 7 : REDEVANCE DOMANIALE

7.1.

Le montant de la redevance est fixée à 247,43 € par an. Elle est révisable par application des dispositions prévues par arrêté du ministre chargé des domaines après avis du ministre chargé de l'aquaculture et publié au Journal Officiel de la République Française. Elle est exigible le 1^{er} janvier de chaque année et est payable sans intérêts moratoires jusqu'au 30 juin.

La première redevance relative à la création ou à toute modification entraînant un accroissement de l'assiette de la redevance, à concurrence dudit accroissement, est calculée et recouvrée dans les conditions particulières suivantes : elle doit être acquittée dans un délai de soixante jours à compter de la date de notification de l'acte de concession ; son montant est réduit à une fraction de la redevance annuelle correspondant au nombre de mois entiers compris entre le point de départ de la concession et la fin de ladite année, les fractions de mois étant négligées.

7.2.

Dans les cas prévus à l'article 5.3. du présent cahier des charges, l'arrêté de modification doit indiquer le montant de la nouvelle redevance.

7.3.

En cas de circonstances dommageables exceptionnelles donnant lieu à intervention financière de l'Etat ou du Conseil régional, le montant de la redevance peut être réduit par décision du ministre chargé des domaines, prise sur proposition du ministre chargé de l'aquaculture.

ARTICLE 8 : DEVENIR DES OUVRAGES ET REMISE EN ETAT DES LIEUX

8.1.

Hormis les cas prévus à l'article 8.2., à l'expiration de la concession fixée par l'article 4 (premier alinéa) du présent cahier des charges, ou bien pendant la durée de la validité de la concession si celle-ci ne fait pas l'objet d'une ré-attribution, les ouvrages et installations établis par le concessionnaire doivent être intégralement démolis. Cette démolition est effectuée à ses frais ou à ceux de ses ayants droit. Le concessionnaire informe le concédant de la date du début d'exécution des travaux de démolition au moins deux mois avant celle-ci.

Pendant ce délai le concédant peut s'il le juge utile notifier au concessionnaire qu'il entend exiger le maintien des ouvrages et installations. Dans ce cas l'Etat se trouve, à compter de cette notification, subrogé à tous les droits du concessionnaire sur ces ouvrages et installations qui doivent lui être remis en l'état et sont incorporés au domaine public sans qu'il y ait lieu à indemnité à ce titre ni à passation d'un acte pour constater le transfert.

En cas de non-exécution des travaux de démolition prévus, il peut y être pourvu d'office aux frais du concessionnaire ou de ces ayants droit après mise en demeure restée sans effet. En tout état de cause, le concessionnaire sortant demeure responsable des ouvrages et installations jusqu'à leur démolition complète ou à leur incorporation dans le domaine public en vertu de l'alinéa ci-dessus.

8.2.

Les dispositions de l'article 8.1. ci-dessus ne sont pas applicables dans les cas suivants: renouvellement au profit du bénéficiaire ou de ses ayants droit (article R. 923-31 du Code rural et de la pêche maritime), concession après vacance dans les cas prévus aux articles R. 923-43 et R. 923-44 du Code rural et de la pêche maritime et ayant fait l'objet d'une indemnisation fixée par la commission des cultures marines réunie en formation restreinte, substitutions ou transferts prévus aux articles R. 923-32 à R. 923-39 du Code rural et de la pêche.

ARTICLE 9: IMPOTS

Le concessionnaire supporte seul la charge de tous les impôts et taxes auxquels est ou pourrait être assujettie la concession.

ARTICLE 10: DROITS DES TIERS

Tous droits des tiers sont et demeurent expressément réservés.

Fait à PAIMPOL, le

Signature du concessionnaire
(faire précéder de la mention « lu et approuvé »)

ANNEXE I
(Art. 2 du cahier des charges.)

Description des ouvrages en place à l'entrée en jouissance du concessionnaire.

Ouvrages appartenant à l'Etat (1)	Autres ouvrages (1)	Date d'expiration de la période d'amortissement

(1) Préciser notamment s'il s'agit:

De terre-pleins ;

De constructions comportant des aménagements spéciaux (bureaux, magasins);

D'autres constructions.

ANNEXE II
(Art. 3 du cahier des charges.).

Description des ouvrages (1)	Coûts et amortissements prévus	Date d'expiration de la période d'amortissement	Contraintes particulières

(1) Préciser notamment s'il s'agit:

De terre-pleins ;

De constructions comportant des aménagements spéciaux (bureaux, magasins) ;

D'autres constructions.

ANNEXE III
(Art. 5 du cahier des charges.)

Description des contraintes et droits de passage

Arrêté préfectoral du 3 octobre 2018 portant schéma des structures des exploitations de cultures marines des Côtes d'Armor :

Les installations en forme de tables devront avoir une hauteur maximale de 1 mètre. Elles ne pourront être installées à moins de 2 mètres du périmètre de la concession, sauf côtés des concessions contiguës à un chenal ou à une allée excédant 5 mètres de large et entre plusieurs concessions d'un même professionnel sous réserve du respect de la densité maximum.

Le nombre de poches devra être de 4020 au maximum à l'hectare.

La culture sur plus d'un étage par superposition des poches est interdite.

La disposition verticale des barres de fer est interdite.

La culture à plat est interdite dans les allées et entre les installations surélevées.

Annexe à l'arrêté préfectoral n° 50 du 26/02/2019 portant autorisation d'exploitation de cultures marines
EXTRAIT DE CADASTRE - n° de concession : 09200944

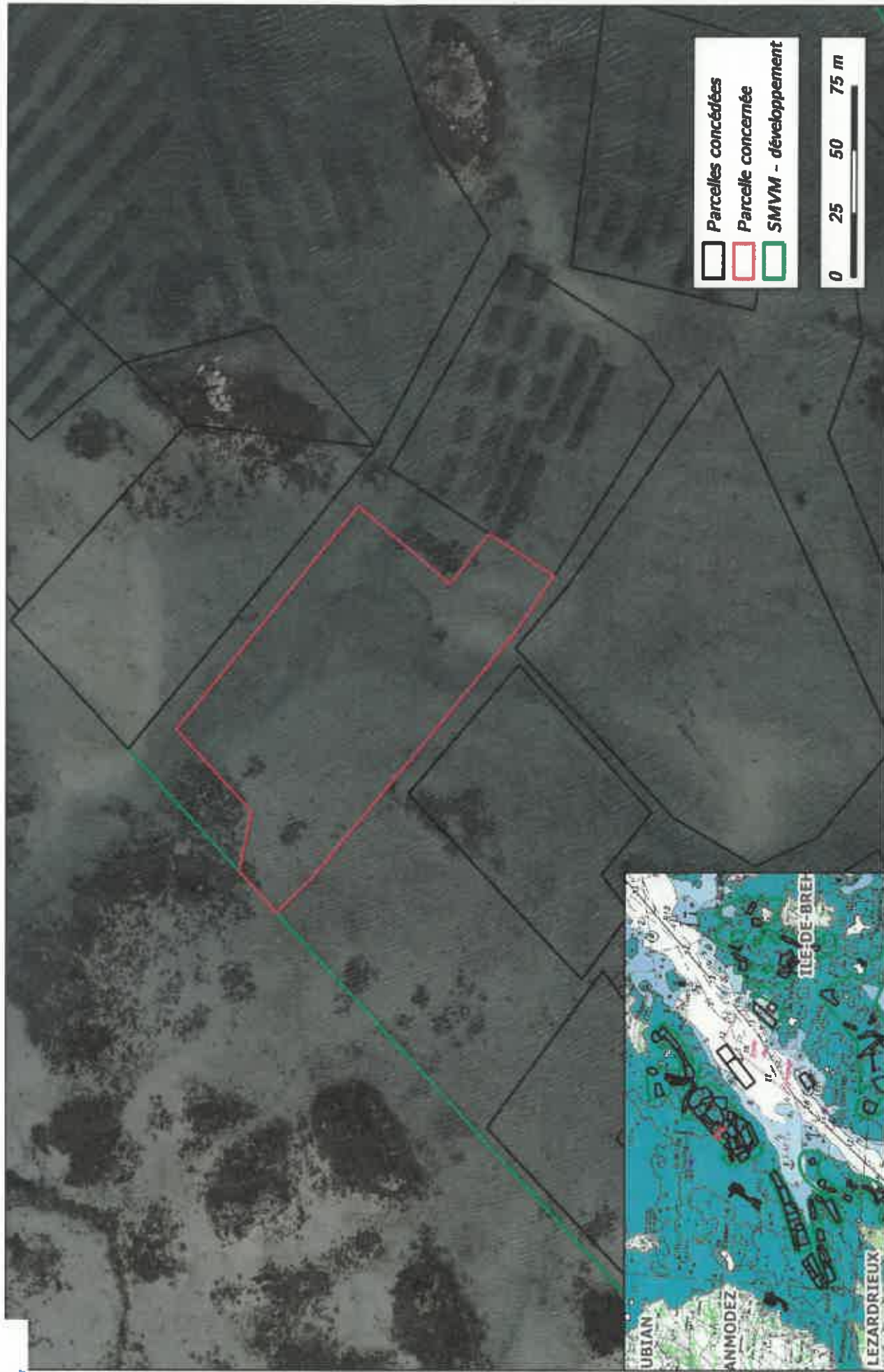



PREFET DES COTES D'ARMOR

**ARRÊTÉ N° 63 du 27/02/2019
PORTANT AUTORISATION D'EXPLOITATION DE
CULTURES MARINES**

**LE PREFET
DES CÔTES D'ARMOR**

- VU le code du domaine de l'Etat, notamment ses articles L. 30 et L. 33, R. 53 à R. 57 et R. 146 ;
- VU le code des ports maritimes, notamment son article R* 631-6 (dans le cas d'autorisations d'exploitations situées dans les ports gérés par les départements ou les communes) ;
- VU le code rural et de la pêche maritime, notamment ses articles L. 911-1 et suivants, R. 231-35 à R. 231-59 , R. 237-4 et R. 237-5, R.923-9 à R. 923-49 ;
- VU le code de l'urbanisme, notamment son article L. 146-6 ;
- VU la loi n° 86-2 du 3 janvier 1986 relative à l'aménagement, la protection et la mise en valeur du littoral ;
- VU le décret n° 2009-1484 du 3 décembre 2009 relatif aux directions départementales interministérielles ;
- VU le décret n°2010-146 du 16 février 2010 modifiant le décret n° 2004-374 du 29 avril 2004 relatif aux pouvoirs des préfets, à l'organisation et à l'action des services de l'Etat dans les régions et départements ;
- VU le décret n° 2014-1608 du 26 décembre 2014 relatif à la codification de la partie réglementaire du livre IX du code rural et de la pêche maritime;
- VU l'arrêté du 6 juillet 2010 relatif aux demandes d'autorisation d'exploitation de cultures marines ;
- VU l'arrêté du 6 juillet 2010 portant approbation du cahier des charges type des autorisations d'exploitation de cultures marines sur le domaine public maritime ;
- VU l'arrêté du 30 décembre 2016 du Préfet des Cotes d'Armor donnant délégation de signature à M. Pierre BESSIN directeur départemental des territoires et de la mer des Côtes d'Armor ;
- VU la décision du 12 décembre 2018 portant subdélégation de signature ;
- VU l'arrêté préfectoral du 3 octobre 2018 portant schéma des structures ;
- VU l'arrêté préfectoral du 21 février 2019 portant classement de salubrité ;
- VU la demande n° PL18/0171 en date du 15/11/2018;
- VU les résultats des enquêtes publique et administrative ;
- VU l'avis de la commission des cultures marines ;

- SUR proposition du directeur départemental des territoires et de la mer ;

A R R E T E :

Article 1 : M. LE HOGUILLARD Jean Claude Joseph -n° d'administré : 19630836,
né(e) le 05/03/1947, demeurant 13 Route des Pecheurs 22470 Plouezec,

est autorisé(e), par voie de Changement d'espèce, à exploiter la concession désignée ci-dessous et située sur le domaine public maritime dans le ressort de la direction départementale des territoires et de la mer.

NUMÉRO	LOCALISATION	CARACTERISTIQUES	SURFACE OU LONGUEUR	EXPIRATION
30002924	PLEUBIAN	Divers Huître - Dépot Surélevé (Dépot) DPM Littoral (balancem. Marée)	9 ares	20/03/2032

Article 2 : La concession désignée ci-dessus est soumise :

- aux prescriptions générales rappelées dans le cahier des charges joint à la présente autorisation ;
- aux prescriptions particulières prévues dans les annexes ci-jointes.

Article 3 : Le présent arrêté peut être contesté dans les deux mois qui suivent sa notification en déposant :

- un recours gracieux auprès de l'auteur de la décision. L'absence de réponse dans un délai de deux mois fait naître une décision implicite de rejet, qui peut elle-même être déférée au tribunal administratif dans les deux mois suivants ;
- un recours contentieux devant le tribunal administratif de Rennes. La requête peut être adressée par voie électronique par le biais de l'application « télérecours citoyens » accessible depuis le site www.telerecours.fr.

Article 4 : La secrétaire générale de la préfecture et le directeur départemental des territoires et de la mer des Côtes d'Armor sont chargés, chacun en ce qui le concerne de l'exécution du présent arrêté qui sera publié au recueil des actes administratifs.

Fait à SAINT-BRIEUC, le 27/02/2019

Pour le Préfet et par délégation
Le directeur départemental des territoires et de la mer
des Côtes d'Armor

L'adjointe au chef de service
aménagement mer et littoral

Nancy LEGER

CAHIER DES CHARGES

ARTICLE 1 : DEFINITION DE LA CONCESSION

La définition de la concession figure dans les annexes de l'arrêté visé en titre.

ARTICLE 2 :

Le concessionnaire déclare bien connaître chaque parcelle de la concession en cause qui comporte les ouvrages décrits en annexe I de l'arrêté de concession et en accepter sans restriction ni réserve la jouissance en l'état où elle se trouve à la date d'effet de cet arrêté.

ARTICLE 3 :

Le concessionnaire est autorisé à implanter sur la parcelle concédée les ouvrages décrits en annexe II de l'arrêté attributif de concession, exclusivement destinés à permettre ou faciliter les opérations directement liées à l'exploitation des cultures marines ou exercées dans le prolongement de l'activité pour laquelle est accordée la présente concession.

Sont à la charge exclusive du concessionnaire la totalité des frais entraînés par l'installation ou l'édification des ouvrages autorisés décrits à l'annexe II, y compris, s'il y a lieu, les frais de démolition et/ou de modification des ouvrages existants et ceux rendus nécessaires par le raccordement éventuel desdits ouvrages à la voirie publique, d'une part, à l'accès à la mer, d'autre part.

ARTICLE 4 : DUREE DE LA CONCESSION.

Elle peut être renouvelée dans les conditions prévues à l'article R. 923-31 du Code rural et de la pêche maritime.
La demande de renouvellement doit être déposée cinq ans au plus et six mois au moins, avant la date d'échéance.

ARTICLE 5 : OBLIGATIONS DU CONCESSIONNAIRE .

5.1 Règles générales:

Le concessionnaire est tenu de se conformer aux dispositions d'ensemble visant la culture autorisée, intervenant dans le secteur où est situé son établissement, même si celles-ci sont mises en vigueur postérieurement au présent cahier des charges.

5.2:

Le concessionnaire est tenu d'exploiter sa concession personnellement, et exclusivement en vue de l'objet décrit à l'article 1er de l'arrêté de concession, conformément aux conditions techniques prescrites. Toute modification de l'objet de son exploitation doit au préalable être autorisée par arrêté modificatif du Préfet du département, sur demande présentée au directeur départemental des territoires et de la mer compétent et proposition de ce dernier après avis de la commission des cultures marines.

5.3:

Toute création d'ouvrages permanents ou toute modification à ceux existants doit être autorisée par arrêté modificatif du Préfet du département sur demande présentée au Directeur Départemental des Territoires et de la Mer compétent et proposition de ce dernier après avis de la commission des cultures marines. Le concessionnaire peut cependant entreprendre les travaux relatifs à l'entretien courant normal ou à la remise en état après dommage accidentel.

5.4:

Le concessionnaire supportera les frais d'établissement, d'entretien et de fonctionnement des installations de délimitation et de balisage prévus par les dispositions de l'article R. 923-13 du Code rural et de la pêche maritime, ainsi que ceux relatifs aux installations de signalisation maritime qui seraient prescrites par le service des phares et balises, au cas où de telles installations seraient rendues nécessaires.

5.5:

Le concessionnaire demeure responsable des dommages causés de son fait ou du fait de ses mandants ou employés aux ouvrages du domaine public. Il devra en particulier procéder au renflouement et à l'enlèvement de toute épave due à ses activités dans les plans d'eau et chenaux d'accès à ses installations.

5.6 : Contraintes particulières et droits de passage

Ceux-ci sont décrits à l'annexe III de l'arrêté de concession.

5.7 : Déclaration de production

En application du 4° de l'article R. 923-11 du Code rural et de la pêche maritime, le concessionnaire est tenu de déclarer annuellement, de manière globale, la production réalisée pour l'ensemble de son exploitation selon le modèle figurant en annexe IV du présent cahier des charges.

Cette déclaration concerne la production effectivement réalisée entre le 1^{er} juillet de l'année précédente et le 30 juin de l'année en cours.

Elle concerne toutes les catégories de produits (naissain/ alevins, demi-élevage/ juvéniles ou autres) qu'il a acquis au cours de la même période .

De même, le concessionnaire déclare, toujours pour l'ensemble de son exploitation, le tonnage des produits non finis (naissain/alevins, produits de demi-élevage/juvéniles ou autre) qu'il a acquis au cours de la même période. Cette déclaration annuelle est exprimée en kilogrammes.

Cette déclaration doit être adressée au Directeur départemental des Territoires et de la Mer au plus tard le 31 juillet de chaque année avec copie à la Comité Régional de la Conchyliculture.

Par « exploitation », il faut entendre l'ensemble des concessions exploitées au sein d'une même entreprise par la même personne physique ou morale.

En cas de codétention, seul le mandataire, responsable de la codétention désigné par les autres codétenteurs (Code rural et de la pêche maritime, article R. 923-19) fournit une déclaration annuelle.

L'utilisation et la communication des informations contenues dans la déclaration annuelle ne pourront être effectuées que conformément aux lois et règlements en vigueur.

ARTICLE 6 : RETRAIT DE LA CONCESSION PRONONCE PAR L'ADMINISTRATION

Par application des dispositions de l'article R. 923-40 du Code rural et de la pêche maritime, les autorisations peuvent être modifiées, suspendues temporairement ou retirées à tout moment, par décision motivée du Préfet du département, sans indemnité à la charge de l'Etat:

- 1 - pour défaut de paiement des redevances,
- 2 - en cas d'infraction à la réglementation générale des cultures marines ou aux clauses du présent cahier des charges, au schéma des structures ou en cas de non respect des normes sanitaires de commercialisation des produits d'aquaculture,
- 3 - en cas d'atteinte portée à la gestion ou la conservation d'une aire marine protégée telle que définie à l'article L. 334-1 du code de l'environnement,
- 4 - dans le cas où une entreprise n'exploite pas, au moins, un tiers des surfaces qui lui sont concédées ou si l'emplacement concédé est resté inexploité ou insuffisamment exploité pendant une période de trois ans,
- 5 - si l'établissement se trouve exposé à des causes d'insalubrité au sens du 4° de l'article R. 231-37 du code rural,

6 - si le titulaire n'a pas obtenu l'attestation de réussite au stage de formation en cultures marines, dans les deux ans à compter de la date de la décision d'octroi de la concession, en application des dispositions du 3° de l'article 7.

Les redevances payées d'avance par le bénéficiaire restent acquises sans préjudice du droit de poursuite du recouvrement de toute somme pouvant être due.

Dans le cas où en application de l'article R923-41 du code rural et de la pêche maritime la concession est retirée par décision motivée du Préfet du département pour un motif d'utilité publique et notamment en cas de mise en oeuvre d'un plan d'utilisation de l'espace entraînant modification du secteur concerné, le concessionnaire ainsi évincé a droit pour les investissements réalisés à une indemnisation à la charge de la collectivité bénéficiaire du motif d'utilité publique, dans les conditions prévues par l'article A26 du code du domaine de l'Etat et compte tenu des éléments figurant aux tableaux annexes I et II du présent cahier des charges ou éventuellement de ceux figurant dans l'arrêté modificatif intervenu comme il est prévu à l'article 5-3.

ARTICLE 7 : REDEVANCE DOMANIALE

7.1.

Le montant de la redevance est fixée à 16,65 € par an. Elle est révisable par application des dispositions prévues par arrêté du ministre chargé des domaines après avis du ministre chargé de l'aquaculture et publié au Journal Officiel de la République Française. Elle est exigible le 1^{er} janvier de chaque année et est payable sans intérêts moratoires jusqu'au 30 juin.

La première redevance relative à la création ou à toute modification entraînant un accroissement de l'assiette de la redevance, à concurrence dudit accroissement, est calculée et recouvrée dans les conditions particulières suivantes : elle doit être acquittée dans un délai de soixante jours à compter de la date de notification de l'acte de concession ; son montant est réduit à une fraction de la redevance annuelle correspondant au nombre de mois entiers compris entre le point de départ de la concession et la fin de ladite année, les fractions de mois étant négligées.

7.2.

Dans les cas prévus à l'article 5.3. du présent cahier des charges, l'arrêté de modification doit indiquer le montant de la nouvelle redevance.

7.3.

En cas de circonstances dommageables exceptionnelles donnant lieu à intervention financière de l'Etat ou du Conseil régional, le montant de la redevance peut être réduit par décision du ministre chargé des domaines, prise sur proposition du ministre chargé de l'aquaculture.

ARTICLE 8 : DEVENIR DES OUVRAGES ET REMISE EN ETAT DES LIEUX

8.1.

Hormis les cas prévus à l'article 8.2., à l'expiration de la concession fixée par l'article 4 (premier alinéa) du présent cahier des charges, ou bien pendant la durée de la validité de la concession si celle-ci ne fait pas l'objet d'une ré-attribution, les ouvrages et installations établis par le concessionnaire doivent être intégralement démolis. Cette démolition est effectuée à ses frais ou à ceux de ses ayants droit. Le concessionnaire informe le concédant de la date du début d'exécution des travaux de démolition au moins deux mois avant celle-ci.

Pendant ce délai le concédant peut s'il le juge utile notifier au concessionnaire qu'il entend exiger le maintien des ouvrages et installations. Dans ce cas l'Etat se trouve, à compter de cette notification, subrogé à tous les droits du concessionnaire sur ces ouvrages et installations qui doivent lui être remis en l'état et sont incorporés au domaine public sans qu'il y ait lieu à indemnité à ce titre ni à passation d'un acte pour constater le transfert.

En cas de non-exécution des travaux de démolition prévus, il peut y être pourvu d'office aux frais du concessionnaire ou de ces ayants droit après mise en demeure restée sans effet. En tout état de cause, le concessionnaire sortant demeure responsable des ouvrages et installations jusqu'à leur démolition complète ou à leur incorporation dans le domaine public en vertu de l'alinéa ci-dessus.

8.2.

Les dispositions de l'article 8.1. ci-dessus ne sont pas applicables dans les cas suivants : renouvellement au profit du bénéficiaire ou de ses ayants droit (article R. 923-31 du Code rural et de la pêche maritime), concession après vacance dans les cas prévus aux articles R. 923-43 et R. 923-44 du Code rural et de la pêche maritime et ayant fait l'objet d'une indemnisation fixée par la commission des cultures marines réunie en formation restreinte, substitutions ou transferts prévus aux articles R. 923-32 à R. 923-39 du Code rural et de la pêche.

ARTICLE 9: IMPOTS

Le concessionnaire supporte seul la charge de tous les impôts et taxes auxquels est ou pourrait être assujettie la concession.

ARTICLE 10: DROITS DES TIERS

Tous droits des tiers sont et demeurent expressément réservés.

Fait à PAIMPOL, le

Signature du concessionnaire
(faire précéder de la mention « lu et approuvé »)

ANNEXE I

(Art. 2 du cahier des charges.)

Description des ouvrages en place à l'entrée en jouissance du concessionnaire.

Ouvrages appartenant à l'Etat (1)	Autres ouvrages (1)	Date d'expiration de la période d'amortissement

(1) Préciser notamment s'il s'agit:

De terre-pleins ;

De constructions comportant des aménagements spéciaux (bureaux, magasins) ;

D'autres constructions.

ANNEXE II

(Art. 3 du cahier des charges.)

Description des ouvrages (1)	Coûts et amortissements prévus	Date d'expiration de la période d'amortissement	Contraintes particulières

(1) Préciser notamment s'il s'agit:

De terre-pleins ;

De constructions comportant des aménagements spéciaux (bureaux, magasins) ;

D'autres constructions.

ANNEXE III

(Art. 5 du cahier des charges.)

Description des contraintes et droits de passage	Origine
<p>Les installations en forme de tables devront avoir une hauteur hors tout comprise entre 0,50 mètre et 1 mètre au maximum.</p> <p>Le nombre des tables de 3 mètres ne devra pas excéder 1000 à l'hectare, soit une longueur de 1000 X 3 mètres = 3000 m.</p> <p>Le balisage et la signalisation de cet établissement seront assurés à l'aide de balises ployantes dépassant le niveau des plus hautes mers.</p>	

Annexe à l'arrêté préfectoral n° 63 du 27/02/2019 portant autorisation d'exploitation de cultures marines
EXTRAIT DE CADASTRE - n° de concession : 30002924

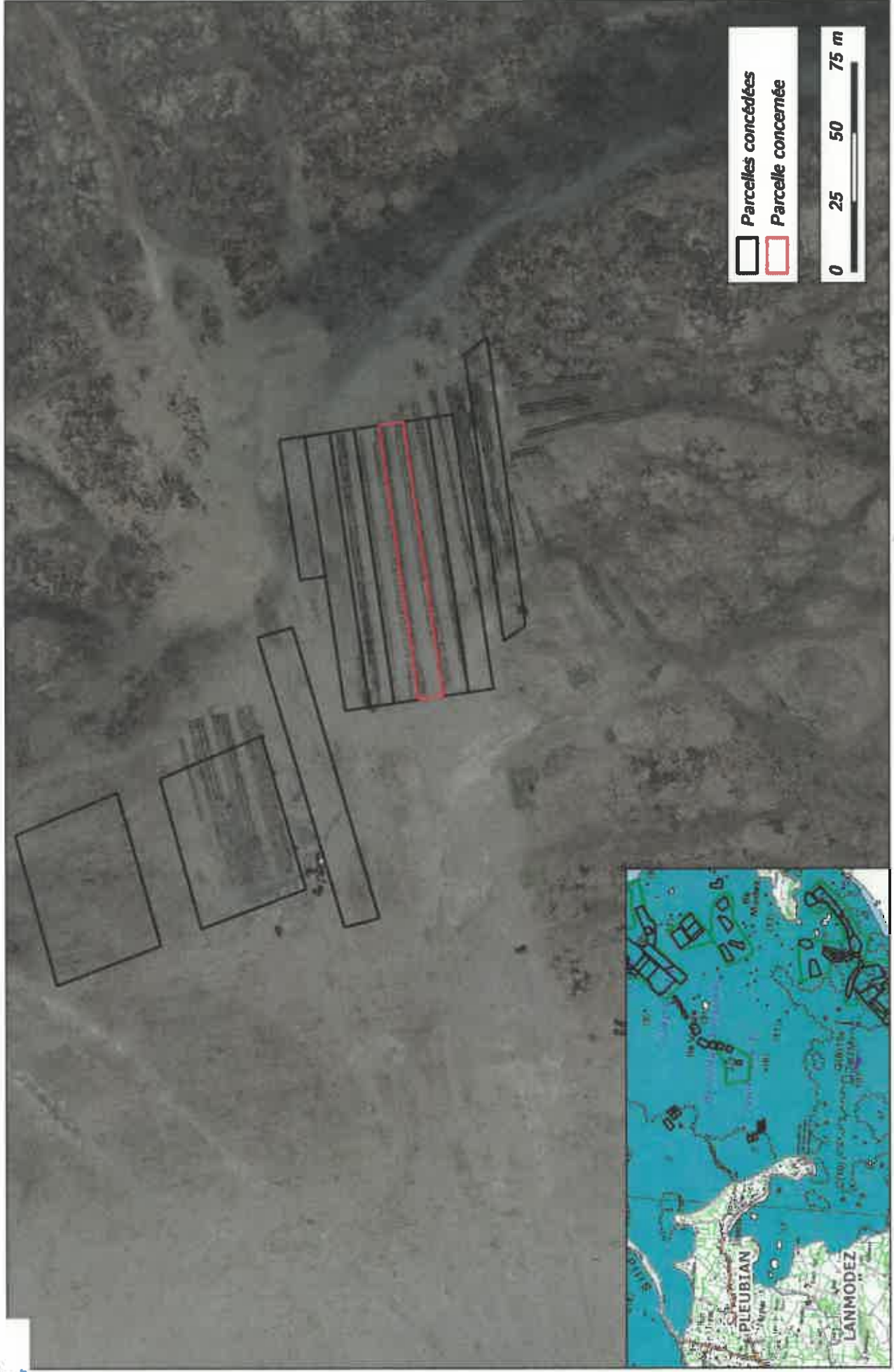

Sources : © MEDDE / Ortholitoral v2 ©, DDTM22 / Cadastre conchylicole



PREFET DES COTES D'ARMOR

**ARRÊTÉ N° 64 du 27/02/2019
PORTANT AUTORISATION D'EXPLOITATION DE
CULTURES MARINES**

**LE PREFET
DES CÔTES D'ARMOR**

- VU le code du domaine de l'Etat, notamment ses articles L. 30 et L. 33, R. 53 à R. 57 et R. 146 ;
- VU le code des ports maritimes, notamment son article R^{*} 631-6 (dans le cas d'autorisations d'exploitations situées dans les ports gérés par les départements ou les communes) ;
- VU le code rural et de la pêche maritime, notamment ses articles L. 911-1 et suivants, R. 231-35 à R. 231-59 , R. 237-4 et R. 237-5, R.923-9 à R. 923-49 ;
- VU le code de l'urbanisme, notamment son article L. 146-6 ;
- VU la loi n° 86-2 du 3 janvier 1986 relative à l'aménagement, la protection et la mise en valeur du littoral ;
- VU le décret n° 2009-1484 du 3 décembre 2009 relatif aux directions départementales interministérielles ;
- VU le décret n°2010-146 du 16 février 2010 modifiant le décret n° 2004-374 du 29 avril 2004 relatif aux pouvoirs des préfets, à l'organisation et à l'action des services de l'Etat dans les régions et départements ;
- VU le décret n° 2014-1608 du 26 décembre 2014 relatif à la codification de la partie réglementaire du livre IX du code rural et de la pêche maritime;
- VU l'arrêté du 6 juillet 2010 relatif aux demandes d'autorisation d'exploitation de cultures marines ;
- VU l'arrêté du 6 juillet 2010 portant approbation du cahier des charges type des autorisations d'exploitation de cultures marines sur le domaine public maritime ;
- VU l'arrêté du 30 décembre 2016 du Préfet des Cotes d'Armor donnant délégation de signature à M. Pierre BESSIN directeur départemental des territoires et de la mer des Côtes d'Armor ;
- VU la décision du 12 décembre 2018 portant subdélégation de signature ;
- VU l'arrêté préfectoral du 3 octobre 2018 portant schéma des structures ;
- VU l'arrêté préfectoral du 21 février 2019 portant classement de salubrité ;
- VU la demande n° PL18/0172 en date du 15/11/2018;
- VU les résultats des enquêtes publique et administrative ;
- VU l'avis de la commission des cultures marines ;

- SUR proposition du directeur départemental des territoires et de la mer ;

ARRETE :

Article 1 : M. LE HOGUILLARD Jean Claude Joseph -n° d'administré : 19630836,
né(e) le 05/03/1947, demeurant 13 Route des Pecheurs 22470 Plouezec,

est autorisé(e), par voie de Changement d'espèce, à exploiter la concession désignée ci-dessous et située sur le domaine public maritime dans le ressort de la direction départementale des territoires et de la mer.

NUMÉRO	LOCALISATION	CARACTERISTIQUES	SURFACE OU LONGUEUR	EXPIRATION
90374000	PLEUBIAN	Divers Huître - Prise D'eau A La Mer Propriété Privée	1,82 are	24/07/2032

Article 2 : La concession désignée ci-dessus est soumise :

- aux prescriptions générales rappelées dans le cahier des charges joint à la présente autorisation ;
- aux prescriptions particulières prévues dans les annexes ci-jointes.

Article 3 : Le présent arrêté peut être contesté dans les deux mois qui suivent sa notification en déposant :

- un recours gracieux auprès de l'auteur de la décision. L'absence de réponse dans un délai de deux mois fait naître une décision implicite de rejet, qui peut elle-même être déférée au tribunal administratif dans les deux mois suivants ;
- un recours contentieux devant le tribunal administratif de Rennes. La requête peut être adressée par voie électronique par le biais de l'application « télérécourse citoyens » accessible depuis le site www.telerecours.fr.

Article 4 : La secrétaire générale de la préfecture et le directeur départemental des territoires et de la mer des Côtes d'Armor sont chargés, chacun en ce qui le concerne de l'exécution du présent arrêté qui sera publié au recueil des actes administratifs.

Fait à SAINT-BRIEUC, le 27/02/2019

Pour le Préfet et par délégation
Le directeur départemental des territoires et de la mer
des Côtes d'Armor

L'adjointe au chef de service
aménagement mer et littoral

Nancy LEGER

CAHIER DES CHARGES

ARTICLE 1 : DEFINITION DE LA CONCESSION

La définition de la concession figure dans les annexes de l'arrêté visé en titre.

ARTICLE 2 :

Le concessionnaire déclare bien connaître chaque parcelle de la concession en cause qui comporte les ouvrages décrits en annexe I de l'arrêté de concession et en accepter sans restriction ni réserve la jouissance en l'état où elle se trouve à la date d'effet de cet arrêté.

ARTICLE 3 :

Le concessionnaire est autorisé à implanter sur la parcelle concédée les ouvrages décrits en annexe II de l'arrêté attributif de concession, exclusivement destinés à permettre ou faciliter les opérations directement liées à l'exploitation des cultures marines ou exercées dans le prolongement de l'activité pour laquelle est accordée la présente concession.

Sont à la charge exclusive du concessionnaire la totalité des frais entraînés par l'installation ou l'édification des ouvrages autorisés décrits à l'annexe II, y compris, s'il y a lieu, les frais de démolition et/ou de modification des ouvrages existants et ceux rendus nécessaires par le raccordement éventuel desdits ouvrages à la voirie publique, d'une part, à l'accès à la mer, d'autre part.

ARTICLE 4 : DUREE DE LA CONCESSION.

Elle peut être renouvelée dans les conditions prévues à l'article R. 923-31 du Code rural et de la pêche maritime.

La demande de renouvellement doit être déposée cinq ans au plus et six mois au moins, avant la date d'échéance.

ARTICLE 5 : OBLIGATIONS DU CONCESSIONNAIRE .

5.1 Règles générales:

Le concessionnaire est tenu de se conformer aux dispositions d'ensemble visant la culture autorisée, intervenant dans le secteur où est situé son établissement, même si celles-ci sont mises en vigueur postérieurement au présent cahier des charges.

5.2 :

Le concessionnaire est tenu d'exploiter sa concession personnellement, et exclusivement en vue de l'objet décrit à l'article 1er de l'arrêté de concession, conformément aux conditions techniques prescrites. Toute modification de l'objet de son exploitation doit au préalable être autorisée par arrêté modificatif du Préfet du département, sur demande présentée au directeur départemental des territoires et de la mer compétent et proposition de ce dernier après avis de la commission des cultures marines.

5.3 :

Toute création d'ouvrages permanents ou toute modification à ceux existants doit être autorisée par arrêté modificatif du Préfet du département sur demande présentée au Directeur Départemental des Territoires et de la Mer compétent et proposition de ce dernier après avis de la commission des cultures marines. Le concessionnaire peut cependant entreprendre les travaux relatifs à l'entretien courant normal ou à la remise en état après dommage accidentel.

5.4 :

Le concessionnaire supportera les frais d'établissement, d'entretien et de fonctionnement des installations de délimitation et de balisage prévus par les dispositions de l'article R. 923-13 du Code rural et de la pêche maritime, ainsi que ceux relatifs aux installations de signalisation maritime qui seraient prescrites par le service des phares et balises, au cas où de telles installations seraient rendues nécessaires.

5.5 :

Le concessionnaire demeure responsable des dommages causés de son fait ou du fait de ses mandants ou employés aux ouvrages du domaine public. Il devra en particulier procéder au renflouement et à l'enlèvement de toute épave due à ses activités dans les plans d'eau et chenaux d'accès à ses installations.

5.6 : Contraintes particulières et droits de passage

Ceux-ci sont décrits à l'annexe III de l'arrêté de concession.

5.7 : Déclaration de production

En application du 4° de l'article R. 923-11 du Code rural et de la pêche maritime, le concessionnaire est tenu de déclarer annuellement, de manière globale, la production réalisée pour l'ensemble de son exploitation selon le modèle figurant en annexe IV du présent cahier des charges.

Cette déclaration concerne la production effectivement réalisée entre le 1^{er} juillet de l'année précédente et le 30 juin de l'année en cours.

Elle concerne toutes les catégories de produits (naissain/ alevins, demi-élevage/ juvéniles ou autres) qu'il a acquis au cours de la même période .

De même, le concessionnaire déclare, toujours pour l'ensemble de son exploitation, le tonnage des produits non finis (naissain/alevins, produits de demi-élevage/juvéniles ou autre) qu'il a acquis au cours de la même période. Cette déclaration annuelle est exprimée en kilogrammes.

Cette déclaration doit être adressée au Directeur départemental des Territoires et de la Mer au plus tard le 31 juillet de chaque année avec copie à la Comité Régional de la Conchyliculture.

Par « exploitation », il faut entendre l'ensemble des concessions exploitées au sein d'une même entreprise par la même personne physique ou morale.

En cas de codétention, seul le mandataire, responsable de la codétention désigné par les autres codétenteurs (Code rural et de la pêche maritime, article R. 923-19) fournit une déclaration annuelle.

L'utilisation et la communication des informations contenues dans la déclaration annuelle ne pourront être effectuées que conformément aux lois et règlements en vigueur.

ARTICLE 6 : RETRAIT DE LA CONCESSION PRONONCE PAR L'ADMINISTRATION

Par application des dispositions de l'article R. 923-40 du Code rural et de la pêche maritime, les autorisations peuvent être modifiées, suspendues temporairement ou retirées à tout moment, par décision motivée du Préfet du département, sans indemnité à la charge de l'Etat:

- 1 - pour défaut de paiement des redevances,
- 2 - en cas d'infraction à la réglementation générale des cultures marines ou aux clauses du présent cahier des charges, au schéma des structures ou en cas de non respect des normes sanitaires de commercialisation des produits d'aquaculture,
- 3 - en cas d'atteinte portée à la gestion ou la conservation d'une aire marine protégée telle que définie à l'article L. 334-1 du code de l'environnement,
- 4 - dans le cas où une entreprise n'exploite pas, au moins, un tiers des surfaces qui lui sont concédées ou si l'emplacement concédé est resté inexploité ou insuffisamment exploité pendant une période de trois ans,
- 5 - si l'établissement se trouve exposé à des causes d'insalubrité au sens du 4° de l'article R. 231-37 du code rural,

6 - si le titulaire n'a pas obtenu l'attestation de réussite au stage de formation en cultures marines, dans les deux ans à compter de la date de la décision d'octroi de la concession, en application des dispositions du 3° de l'article 7.

Les redevances payées d'avance par le bénéficiaire restent acquises sans préjudice du droit de poursuite du recouvrement de toute somme pouvant être due.

Dans le cas où en application de l'article R923-41 du code rural et de la pêche maritime la concession est retirée par décision motivée du Préfet du département pour un motif d'utilité publique et notamment en cas de mise en oeuvre d'un plan d'utilisation de l'espace entraînant modification du secteur concerné, le concessionnaire ainsi évincé a droit pour les investissements réalisés à une indemnisation à la charge de la collectivité bénéficiaire du motif d'utilité publique, dans les conditions prévues par l'article A26 du code du domaine de l'Etat et compte tenu des éléments figurant aux tableaux annexes I et II du présent cahier des charges ou éventuellement de ceux figurant dans l'arrêté modificatif intervenu comme il est prévu à l'article 5-3.

ARTICLE 7 : REDEVANCE DOMANIALE

7.1.

Le montant de la redevance est fixée à 0,44 € par an. Elle est révisable par application des dispositions prévues par arrêté du ministre chargé des domaines après avis du ministre chargé de l'aquaculture et publié au Journal Officiel de la République Française. Elle est exigible le 1^{er} janvier de chaque année et est payable sans intérêts moratoires jusqu'au 30 juin.

La première redevance relative à la création ou à toute modification entraînant un accroissement de l'assiette de la redevance, à concurrence dudit accroissement, est calculée et recouvrée dans les conditions particulières suivantes : elle doit être acquittée dans un délai de soixante jours à compter de la date de notification de l'acte de concession ; son montant est réduit à une fraction de la redevance annuelle correspondant au nombre de mois entiers compris entre le point de départ de la concession et la fin de ladite année, les fractions de mois étant négligées.

7.2.

Dans les cas prévus à l'article 5.3. du présent cahier des charges, l'arrêté de modification doit indiquer le montant de la nouvelle redevance.

7.3.

En cas de circonstances dommageables exceptionnelles donnant lieu à intervention financière de l'Etat ou du Conseil régional, le montant de la redevance peut être réduit par décision du ministre chargé des domaines, prise sur proposition du ministre chargé de l'aquaculture.

ARTICLE 8 : DEVENIR DES OUVRAGES ET REMISE EN ETAT DES LIEUX

8.1.

Hormis les cas prévus à l'article 8.2., à l'expiration de la concession fixée par l'article 4 (premier alinéa) du présent cahier des charges, ou bien pendant la durée de la validité de la concession si celle-ci ne fait pas l'objet d'une ré-attribution, les ouvrages et installations établis par le concessionnaire doivent être intégralement démolis. Cette démolition est effectuée à ses frais ou à ceux de ses ayants droit. Le concessionnaire informe le concédant de la date du début d'exécution des travaux de démolition au moins deux mois avant celle-ci.

Pendant ce délai le concédant peut s'il le juge utile notifier au concessionnaire qu'il entend exiger le maintien des ouvrages et installations. Dans ce cas l'Etat se trouve, à compter de cette notification, subrogé à tous les droits du concessionnaire sur ces ouvrages et installations qui doivent lui être remis en l'état et sont incorporés au domaine public sans qu'il y ait lieu à indemnité à ce titre ni à passation d'un acte pour constater le transfert.

En cas de non-exécution des travaux de démolition prévus, il peut y être pourvu d'office aux frais du concessionnaire ou de ces ayants droit après mise en demeure restée sans effet. En tout état de cause, le concessionnaire sortant demeure responsable des ouvrages et installations jusqu'à leur démolition complète ou à leur incorporation dans le domaine public en vertu de l'alinéa ci-dessus.

8.2.

Les dispositions de l'article 8.1. ci-dessus ne sont pas applicables dans les cas suivants : renouvellement au profit du bénéficiaire ou de ses ayants droit (article R. 923-31 du Code rural et de la pêche maritime), concession après vacance dans les cas prévus aux articles R. 923-43 et R. 923-44 du Code rural et de la pêche maritime et ayant fait l'objet d'une indemnisation fixée par la commission des cultures marines réunie en formation restreinte, substitutions ou transferts prévus aux articles R. 923-32 à R. 923-39 du Code rural et de la pêche.

ARTICLE 9: IMPOTS

Le concessionnaire supporte seul la charge de tous les impôts et taxes auxquels est ou pourrait être assujettie la concession.

ARTICLE 10: DROITS DES TIERS

Tous droits des tiers sont et demeurent expressément réservés.

Fait à PAIMPOL, le

Signature du concessionnaire
(faire précéder de la mention « lu et approuvé »)

ANNEXE I
(Art. 2 du cahier des charges.)

Description des ouvrages en place à l'entrée en jouissance du concessionnaire.

Ouvrages appartenant à l'Etat (1)	Autres ouvrages (1)	Date d'expiration de la période d'amortissement
Néant	Néant	

(1) Préciser notamment s'il s'agit:

De terre-pleins ;

De constructions comportant des aménagements spéciaux (bureaux, magasins);

D'autres constructions.

ANNEXE II
(Art. 3 du cahier des charges.)

Description des ouvrages (1)	Coûts amortissements prévus	et	Date d'expiration de la période d'amortissement	Contraintes particulières
Néant				

(1) Préciser notamment s'il s'agit:

De terre-pleins ;

De constructions comportant des aménagements spéciaux (bureaux, magasins) ;

D'autres constructions.

ANNEXE III
(Art. 5 du cahier des charges.)

Description des contraintes et droits de passage	Origine
Néant	

Annexe à l'arrêté préfectoral n° 64 du 27/02/2019 portant autorisation d'exploitation de cultures marines
EXTRAIT DE CADASTRE - n° de concession : 90374000

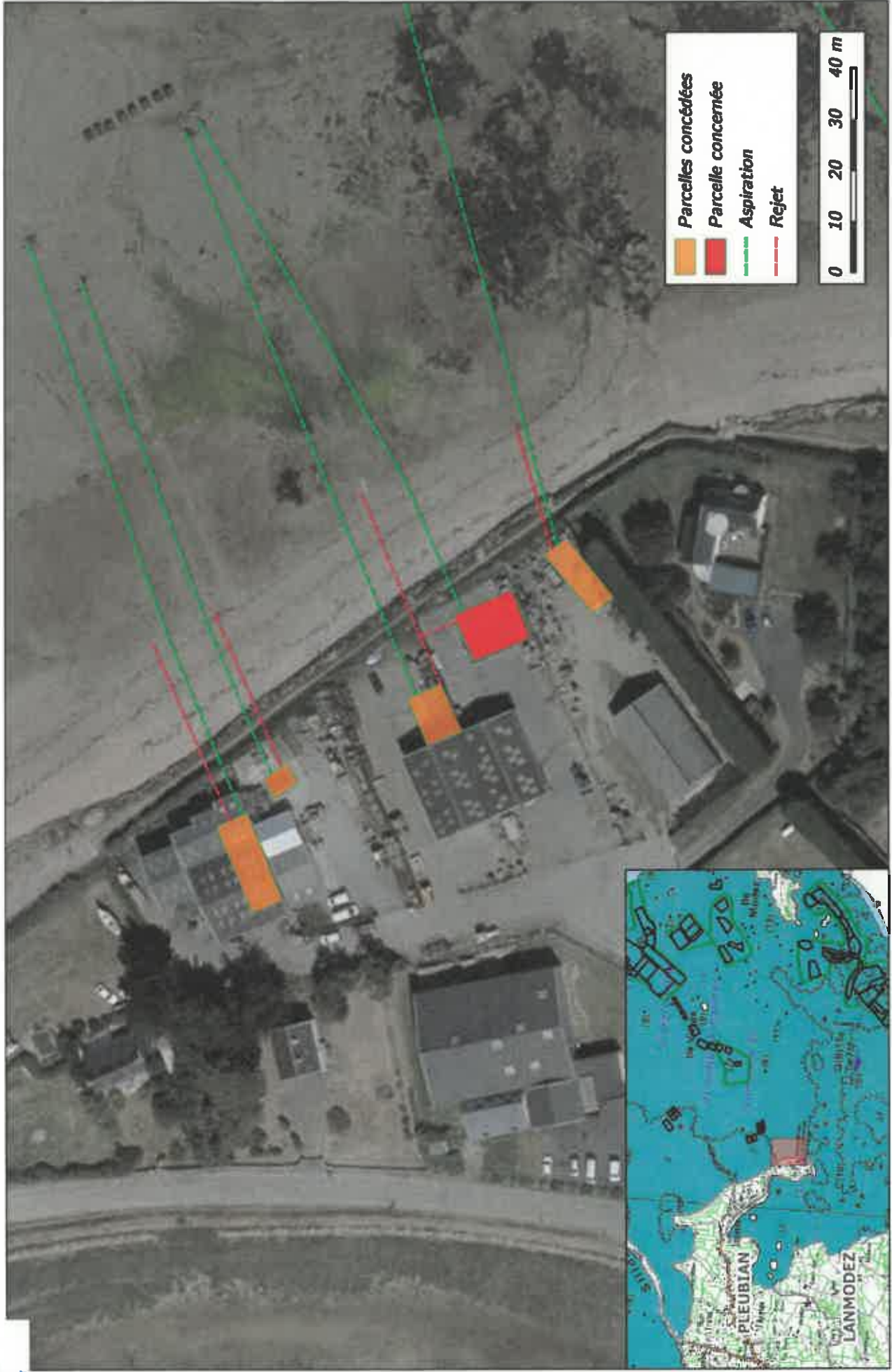

Sources : © MEDDE / Ortholitoral v2 ©, DDTM22 / Cadastre conchylicole



PREFET DES COTES D'ARMOR

**ARRÊTÉ N° 65 du 27/02/2019
PORTANT AUTORISATION D'EXPLOITATION DE
CULTURES MARINES**

**LE PREFET
DES CÔTES D'ARMOR**

- VU le code du domaine de l'Etat, notamment ses articles L. 30 et L. 33, R. 53 à R. 57 et R. 146 ;
- VU le code des ports maritimes, notamment son article R* 631-6 (dans le cas d'autorisations d'exploitations situées dans les ports gérés par les départements ou les communes) ;
- VU le code rural et de la pêche maritime, notamment ses articles L. 911-1 et suivants, R. 231-35 à R. 231-59 , R. 237-4 et R. 237-5, R.923-9 à R. 923-49 ;
- VU le code de l'urbanisme, notamment son article L. 146-6 ;
- VU la loi n° 86-2 du 3 janvier 1986 relative à l'aménagement, la protection et la mise en valeur du littoral ;
- VU le décret n° 2009-1484 du 3 décembre 2009 relatif aux directions départementales interministérielles ;
- VU le décret n°2010-146 du 16 février 2010 modifiant le décret n° 2004-374 du 29 avril 2004 relatif aux pouvoirs des préfets, à l'organisation et à l'action des services de l'Etat dans les régions et départements ;
- VU le décret n° 2014-1608 du 26 décembre 2014 relatif à la codification de la partie réglementaire du livre IX du code rural et de la pêche maritime;
- VU l'arrêté du 6 juillet 2010 relatif aux demandes d'autorisation d'exploitation de cultures marines ;
- VU l'arrêté du 6 juillet 2010 portant approbation du cahier des charges type des autorisations d'exploitation de cultures marines sur le domaine public maritime ;
- VU l'arrêté du 30 décembre 2016 du Préfet des Cotes d'Armor donnant délégation de signature à M. Pierre BESSIN directeur départemental des territoires et de la mer des Côtes d'Armor ;
- VU la décision du 12 décembre 2018 portant subdélégation de signature ;
- VU l'arrêté préfectoral du 3 octobre 2018 portant schéma des structures ;
- VU l'arrêté préfectoral du 21 février 2019 portant classement de salubrité ;
- VU la demande n° PL18/0168 en date du 12/11/2018;
- VU les résultats des enquêtes publique et administrative ;
- VU l'avis de la commission des cultures marines ;

- SUR proposition du directeur départemental des territoires et de la mer ;

A R R E T E :

Article 1 : M. CARTRON Thierry Bruno -n° d'administré : 19774259,
né(e) le 01/05/1961, demeurant 7 Chemin du Bas D'Anville 17750 Etaules,

est autorisé(e), par voie de Changement de technique , Réduction (superficie / longueur), à exploiter la concession désignée ci-dessous et située sur le domaine public maritime dans le ressort de la direction départementale des territoires et de la mer.

NUMÉRO	LOCALISATION	CARACTERISTIQUES	SURFACE OU LONGUEUR	EXPIRATION
14008734	SAINT RIOM, BAIE DE PAIMPOL	Divers Huître - En Surélevé Terrain Découvrant (Elevage) DPM Littoral(balancem. Marée)	33 ares	03/05/2035

Article 2 : La concession désignée ci-dessus est soumise :

- aux prescriptions générales rappelées dans le cahier des charges joint à la présente autorisation ;
- aux prescriptions particulières prévues dans les annexes ci-jointes.

Article 3 : Le présent arrêté peut être contesté dans les deux mois qui suivent sa notification en déposant :

- un recours gracieux auprès de l'auteur de la décision. L'absence de réponse dans un délai de deux mois fait naître une décision implicite de rejet, qui peut elle-même être déférée au tribunal administratif dans les deux mois suivants ;
- un recours contentieux devant le tribunal administratif de Rennes. La requête peut être adressée par voie électronique par le biais de l'application « télerecours citoyens » accessible depuis le site www.telerecours.fr.

Article 4 : La secrétaire générale de la préfecture et le directeur départemental des territoires et de la mer des Côtes d'Armor sont chargés, chacun en ce qui le concerne de l'exécution du présent arrêté qui sera publié au recueil des actes administratifs.

Fait à SAINT-BRIEUC, le 27/02/2019

Pour le Préfet et par délégation
Le directeur départemental des territoires et de la mer
des Côtes d'Armor

L'adjointe au chef de service
aménagement mer et littoral

Nancy LEGER

CAHIER DES CHARGES

ARTICLE 1 : DEFINITION DE LA CONCESSION

La définition de la concession figure dans les annexes de l'arrêté visé en titre.

ARTICLE 2 :

Le concessionnaire déclare bien connaître chaque parcelle de la concession en cause qui comporte les ouvrages décrits en annexe I de l'arrêté de concession et en accepter sans restriction ni réserve la jouissance en l'état où elle se trouve à la date d'effet de cet arrêté.

ARTICLE 3 :

Le concessionnaire est autorisé à implanter sur la parcelle concédée les ouvrages décrits en annexe II de l'arrêté attributif de concession, exclusivement destinés à permettre ou faciliter les opérations directement liées à l'exploitation des cultures marines ou exercées dans le prolongement de l'activité pour laquelle est accordée la présente concession.

Sont à la charge exclusive du concessionnaire la totalité des frais entraînés par l'installation ou l'édification des ouvrages autorisés décrits à l'annexe II, y compris, s'il y a lieu, les frais de démolition et/ou de modification des ouvrages existants et ceux rendus nécessaires par le raccordement éventuel desdits ouvrages à la voirie publique, d'une part, à l'accès à la mer, d'autre part.

ARTICLE 4 : DUREE DE LA CONCESSION.

Elle peut être renouvelée dans les conditions prévues à l'article R. 923-31 du Code rural et de la pêche maritime.
La demande de renouvellement doit être déposée cinq ans au plus et six mois au moins, avant la date d'échéance.

ARTICLE 5 : OBLIGATIONS DU CONCESSIONNAIRE .

5.1 Règles générales:

Le concessionnaire est tenu de se conformer aux dispositions d'ensemble visant la culture autorisée, intervenant dans le secteur où est situé son établissement, même si celles-ci sont mises en vigueur postérieurement au présent cahier des charges.

5.2 :

Le concessionnaire est tenu d'exploiter sa concession personnellement, et exclusivement en vue de l'objet décrit à l'article 1er de l'arrêté de concession, conformément aux conditions techniques prescrites. Toute modification de l'objet de son exploitation doit au préalable être autorisée par arrêté modificatif du Préfet du département, sur demande présentée au directeur départemental des territoires et de la mer compétent et proposition de ce dernier après avis de la commission des cultures marines.

5.3 :

Toute création d'ouvrages permanents ou toute modification à ceux existants doit être autorisée par arrêté modificatif du Préfet du département sur demande présentée au Directeur Départemental des Territoires et de la Mer compétent et proposition de ce dernier après avis de la commission des cultures marines. Le concessionnaire peut cependant entreprendre les travaux relatifs à l'entretien courant normal ou à la remise en état après dommage accidentel.

5.4 :

Le concessionnaire supportera les frais d'établissement, d'entretien et de fonctionnement des installations de délimitation et de balisage prévus par les dispositions de l'article R. 923-13 du Code rural et de la pêche maritime, ainsi que ceux relatifs aux installations de signalisation maritime qui seraient prescrites par le service des phares et balises, au cas où de telles installations seraient rendues nécessaires.

5.5 :

Le concessionnaire demeure responsable des dommages causés de son fait ou du fait de ses mandants ou employés aux ouvrages du domaine public. Il devra en particulier procéder au renflouement et à l'enlèvement de toute épave due à ses activités dans les plans d'eaux et chenaux d'accès à ses installations.

5.6 : Contraintes particulières et droits de passage

Ceux-ci sont décrits à l'annexe III de l'arrêté de concession.

5.7 : Déclaration de production

En application du 4° de l'article R. 923-11 du Code rural et de la pêche maritime, le concessionnaire est tenu de déclarer annuellement, de manière globale, la production réalisée pour l'ensemble de son exploitation selon le modèle figurant en annexe IV du présent cahier des charges.

Cette déclaration concerne la production effectivement réalisée entre le 1^{er} juillet de l'année précédente et le 30 juin de l'année en cours.

Elle concerne toutes les catégories de produits (naissain/ alevins, demi-élevage/ juvéniles ou autres) qu'il a acquis au cours de la même période .

De même, le concessionnaire déclare, toujours pour l'ensemble de son exploitation, le tonnage des produits non finis (naissain/alevins, produits de demi-élevage/juvéniles ou autre) qu'il a acquis au cours de la même période. Cette déclaration annuelle est exprimée en kilogrammes.

Cette déclaration doit être adressée au Directeur départemental des Territoires et de la Mer au plus tard le 31 juillet de chaque année avec copie à la Comité Régional de la Conchyliculture.

Par « exploitation », il faut entendre l'ensemble des concessions exploitées au sein d'une même entreprise par la même personne physique ou morale.

En cas de codétention, seul le mandataire, responsable de la codétention désigné par les autres codétenteurs (Code rural et de la pêche maritime, article R. 923-19) fournit une déclaration annuelle.

L'utilisation et la communication des informations contenues dans la déclaration annuelle ne pourront être effectuées que conformément aux lois et règlements en vigueur.

ARTICLE 6 : RETRAIT DE LA CONCESSION PRONONCE PAR L'ADMINISTRATION

Par application des dispositions de l'article R. 923-40 du Code rural et de la pêche maritime, les autorisations peuvent être modifiées, suspendues temporairement ou retirées à tout moment, par décision motivée du Préfet du département, sans indemnité à la charge de l'Etat:

- 1 - pour défaut de paiement des redevances,
- 2 - en cas d'infraction à la réglementation générale des cultures marines ou aux clauses du présent cahier des charges, au schéma des structures ou en cas de non respect des normes sanitaires de commercialisation des produits d'aquaculture,
- 3 - en cas d'atteinte portée à la gestion ou la conservation d'une aire marine protégée telle que définie à l'article L. 334-1 du code de l'environnement,
- 4 - dans le cas où une entreprise n'exploite pas, au moins, un tiers des surfaces qui lui sont concédées ou si l'emplacement concédé est resté inexploité ou insuffisamment exploité pendant une période de trois ans,
- 5 - si l'établissement se trouve exposé à des causes d'insalubrité au sens du 4° de l'article R. 231-37 du code rural,

6 - si le titulaire n'a pas obtenu l'attestation de réussite au stage de formation en cultures marines, dans les deux ans à compter de la date de la décision d'octroi de la concession, en application des dispositions du 3° de l'article 7.

Les redevances payées d'avance par le bénéficiaire restent acquises sans préjudice du droit de poursuite du recouvrement de toute somme pouvant être due.

Dans le cas où en application de l'article R923-41 du code rural et de la pêche maritime la concession est retirée par décision motivée du Préfet du département pour un motif d'utilité publique et notamment en cas de mise en oeuvre d'un plan d'utilisation de l'espace entraînant modification du secteur concerné, le concessionnaire ainsi évincé a droit pour les investissements réalisés à une indemnisation à la charge de la collectivité bénéficiaire du motif d'utilité publique, dans les conditions prévues par l'article A26 du code du domaine de l'Etat et compte tenu des éléments figurant aux tableaux annexes I et II du présent cahier des charges ou éventuellement de ceux figurant dans l'arrêté modificatif intervenu comme il est prévu à l'article 5-3.

ARTICLE 7 : REDEVANCE DOMANIALE

7.1.

Le montant de la redevance est fixée à 76,31 € par an. Elle est révisable par application des dispositions prévues par arrêté du ministre chargé des domaines après avis du ministre chargé de l'aquaculture et publié au Journal Officiel de la République Française. Elle est exigible le 1^{er} janvier de chaque année et est payable sans intérêts moratoires jusqu'au 30 juin.

La première redevance relative à la création ou à toute modification entraînant un accroissement de l'assiette de la redevance, à concurrence dudit accroissement, est calculée et recouvrée dans les conditions particulières suivantes : elle doit être acquittée dans un délai de soixante jours à compter de la date de notification de l'acte de concession ; son montant est réduit à une fraction de la redevance annuelle correspondant au nombre de mois entiers compris entre le point de départ de la concession et la fin de ladite année, les fractions de mois étant négligées.

7.2.

Dans les cas prévus à l'article 5.3. du présent cahier des charges, l'arrêté de modification doit indiquer le montant de la nouvelle redevance.

7.3.

En cas de circonstances dommageables exceptionnelles donnant lieu à intervention financière de l'Etat ou du Conseil régional, le montant de la redevance peut être réduit par décision du ministre chargé des domaines, prise sur proposition du ministre chargé de l'aquaculture.

ARTICLE 8 : DEVENIR DES OUVRAGES ET REMISE EN ETAT DES LIEUX

8.1.

Hormis les cas prévus à l'article 8.2., à l'expiration de la concession fixée par l'article 4 (premier alinéa) du présent cahier des charges, ou bien pendant la durée de la validité de la concession si celle-ci ne fait pas l'objet d'une ré-attribution, les ouvrages et installations établis par le concessionnaire doivent être intégralement démolis. Cette démolition est effectuée à ses frais ou à ceux de ses ayants droit. Le concessionnaire informe le concédant de la date du début d'exécution des travaux de démolition au moins deux mois avant celle-ci.

Pendant ce délai le concédant peut s'il le juge utile notifier au concessionnaire qu'il entend exiger le maintien des ouvrages et installations. Dans ce cas l'Etat se trouve, à compter de cette notification, subrogé à tous les droits du concessionnaire sur ces ouvrages et installations qui doivent lui être remis en l'état et sont incorporés au domaine public sans qu'il y ait lieu à indemnité à ce titre ni à passation d'un acte pour constater le transfert.

En cas de non-exécution des travaux de démolition prévus, il peut y être pourvu d'office aux frais du concessionnaire ou de ces ayants droit après mise en demeure restée sans effet. En tout état de cause, le concessionnaire sortant demeure responsable des ouvrages et installations jusqu'à leur démolition complète ou à leur incorporation dans le domaine public en vertu de l'alinéa ci-dessus.

8.2.

Les dispositions de l'article 8.1. ci-dessus ne sont pas applicables dans les cas suivants : renouvellement au profit du bénéficiaire ou de ses ayants droit (article R. 923-31 du Code rural et de la pêche maritime), concession après vacance dans les cas prévus aux articles R. 923-43 et R. 923-44 du Code rural et de la pêche maritime et ayant fait l'objet d'une indemnisation fixée par la commission des cultures marines réunie en formation restreinte, substitutions ou transferts prévus aux articles R. 923-32 à R. 923-39 du Code rural et de la pêche.

ARTICLE 9: IMPOTS

Le concessionnaire supporte seul la charge de tous les impôts et taxes auxquels est ou pourrait être assujettie la concession.

ARTICLE 10: DROITS DES TIERS

Tous droits des tiers sont et demeurent expressément réservés.

Fait à PAIMPOL, le

Signature du concessionnaire
(faire précéder de la mention « lu et approuvé »)

ANNEXE I
(Art. 2 du cahier des charges.)

Description des ouvrages en place à l'entrée en jouissance du concessionnaire.

Ouvrages appartenant à l'Etat (1)	Autres ouvrages (1)	Date d'expiration de la période d'amortissement

(1) Préciser notamment s'il s'agit:

De terre-pleins ;

De constructions comportant des aménagements spéciaux (bureaux, magasins);

D'autres constructions.

ANNEXE II
(Art. 3 du cahier des charges.)

Description des ouvrages (1)	Coûts et amortissements prévus	Date d'expiration de la période d'amortissement	Contraintes particulières

(1) Préciser notamment s'il s'agit:

De terre-pleins ;

De constructions comportant des aménagements spéciaux (bureaux, magasins) ;

D'autres constructions.

ANNEXE III
(Art. 5 du cahier des charges.)

Description des contraintes et droits de passage

Arrêté préfectoral du 3 octobre 2018 portant schéma des structures des exploitations de cultures marines des Côtes d'Armor :

Les installations en forme de tables devront avoir une hauteur maximale de 1 mètre. Elles ne pourront être installées à moins de 2 mètres du périmètre de la concession, sauf côtés des concessions contiguës à un chenal ou à une allée excédant 5 mètres de large et entre plusieurs concessions d'un même professionnel sous réserve du respect de la densité maximum.

Le nombre de poches devra être de 4020 au maximum à l'hectare.

La culture sur plus d'un étage par superposition des poches est interdite.

La disposition verticale des barres de fer est interdite.

La culture à plat est interdite dans les allées et entre les installations surélevées.

Annexe à l'arrêté préfectoral n° 65 du 27/02/2019 portant autorisation d'exploitation de cultures marines
EXTRAIT DE CADASTRE - n° de concession : 14008734

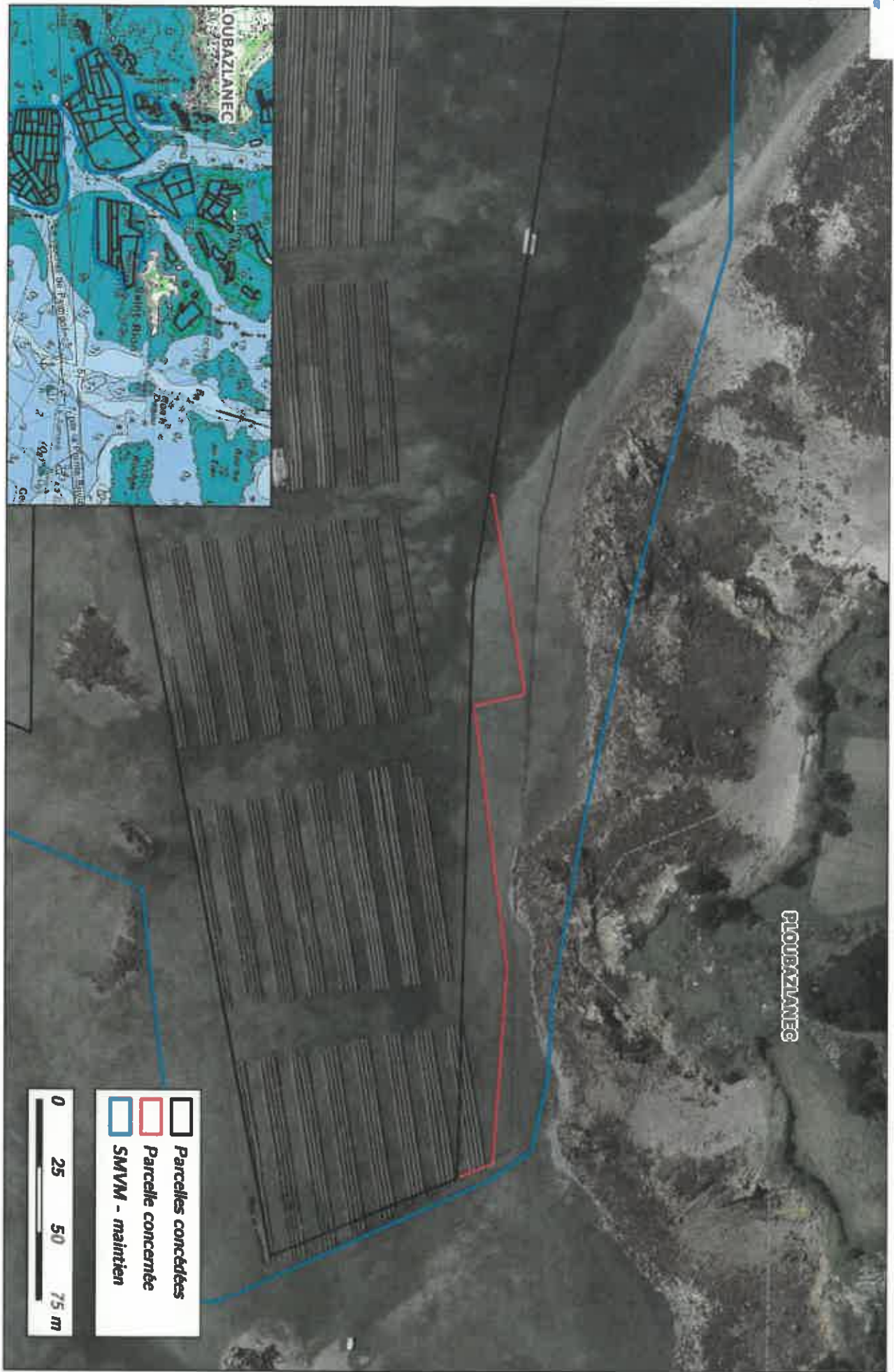

	Parcelles concédées
	Parcelle concédée
	SMVM - maintien

0 25 50 75 m



PREFET DES COTES D'ARMOR

**ARRÊTÉ N° 73 du 28/02/2019
PORTANT AUTORISATION D'EXPLOITATION DE
CULTURES MARINES**

**LE PREFET
DES CÔTES D'ARMOR**

- VU le code du domaine de l'Etat, notamment ses articles L. 30 et L. 33, R. 53 à R. 57 et R. 146 ;
- VU le code des ports maritimes, notamment son article R* 631-6 (dans le cas d'autorisations d'exploitations situées dans les ports gérés par les départements ou les communes) ;
- VU le code rural et de la pêche maritime, notamment ses articles L. 911-1 et suivants, R. 231-35 à R. 231-59 , R. 237-4 et R. 237-5, R.923-9 à R. 923-49 ;
- VU le code de l'urbanisme, notamment son article L. 146-6 ;
- VU la loi n° 86-2 du 3 janvier 1986 relative à l'aménagement, la protection et la mise en valeur du littoral ;
- VU le décret n° 2009-1484 du 3 décembre 2009 relatif aux directions départementales interministérielles ;
- VU le décret n°2010-146 du 16 février 2010 modifiant le décret n° 2004-374 du 29 avril 2004 relatif aux pouvoirs des préfets, à l'organisation et à l'action des services de l'Etat dans les régions et départements ;
- VU le décret n° 2014-1608 du 26 décembre 2014 relatif à la codification de la partie réglementaire du livre IX du code rural et de la pêche maritime;
- VU l'arrêté du 6 juillet 2010 relatif aux demandes d'autorisation d'exploitation de cultures marines ;
- VU l'arrêté du 6 juillet 2010 portant approbation du cahier des charges type des autorisations d'exploitation de cultures marines sur le domaine public maritime ;
- VU l'arrêté du 30 décembre 2016 du Préfet des Cotes d'Armor donnant délégation de signature à M. Pierre BESSIN directeur départemental des territoires et de la mer des Côtes d'Armor ;
- VU la décision du 12 décembre 2018 portant subdélégation de signature ;
- VU l'arrêté préfectoral du 3 octobre 2018 portant schéma des structures ;
- VU l'arrêté préfectoral du 21 février 2019 portant classement de salubrité ;
- VU la demande n° PL18/0143 en date du 03/09/2018;
- VU les résultats des enquêtes publique et administrative ;
- VU l'avis de la commission des cultures marines ;
- SUR proposition du directeur départemental des territoires et de la mer ;

A R R E T E :

Article 1 : M. BESSEAU Florian Alexis -n° d'administré : 20056518 - et sa codétention décrite dans l'annexe jointe, né(e) le 31/12/1986, demeurant Le Pont Neuf 85550 La Barre-de-monts,

est autorisé(e), par voie d'Agrandissement (superficie/ longueur), à exploiter la concession désignée ci-dessous et située sur le domaine public maritime dans le ressort de la direction départementale des territoires et de la mer.

NUMÉRO	LOCALISATION	CARACTERISTIQUES	SURFACE OU LONGUEUR	EXPIRATION
13003912	ROCH SKOALTREC	Divers Huitre - Dépot Bassin Submersible (Dépot) DEPM Littoral(balancem. Marée)	29,54 ares	06/02/2019

Article 2 : La concession désignée ci-dessus est soumise :

- aux prescriptions générales rappelées dans le cahier des charges joint à la présente autorisation ;
- aux prescriptions particulières prévues dans les annexes ci-jointes.

Article 3 : Le présent arrêté peut être contesté dans les deux mois qui suivent sa notification en déposant :

- un recours gracieux auprès de l'auteur de la décision. L'absence de réponse dans un délai de deux mois fait naître une décision implicite de rejet, qui peut elle-même être déférée au tribunal administratif dans les deux mois suivants ;
- un recours contentieux devant le tribunal administratif de Rennes. La requête peut être adressée par voie électronique par le biais de l'application « télerecours citoyens » accessible depuis le site www.telerecours.fr.

Article 4 : La secrétaire générale de la préfecture et le directeur départemental des territoires et de la mer des Côtes d'Armor sont chargés, chacun en ce qui le concerne de l'exécution du présent arrêté qui sera publié au recueil des actes administratifs.

Fait à SAINT-BRIEUC, le 28/02/2019

Pour le Préfet et par délégation
Le directeur départemental des territoires et de la mer
des Côtes d'Armor

L'adjointe au chef de service
aménagement mer et littoral

Nancy LEGER

DESCRIPTIF DE LA CODETENTION

Code rural et de la pêche maritime, livre IX.

OPERATION	Agrandissement (superficie/ longueur)	NUMERO DE DEMANDE	PL18/0143
MANDATAIRE	BESSEAU Florian Alexis - n° d'administré : 20056518 Le Pont Neuf 85550 La Barre-de-monts BEP maritimes de cultures marines		
CONCESSION(S)	13003912		
CODETENTEUR(S)	BESSEAU Roger Andre Joseph - n° d'administré : 19680785 16 Chemin du Bois Joli 85550 La Barre De Monts Dérogrations ; Expérience > Sans BARON/BESSEAU Micheline - n° d'administré : **18531 16 Chemin du Bois Joli 85550 La Barre De Monts -		

CAHIER DES CHARGES

ARTICLE 1 : DEFINITION DE LA CONCESSION

La définition de la concession figure dans les annexes de l'arrêté visé en titre.

ARTICLE 2 :

Le concessionnaire déclare bien connaître chaque parcelle de la concession en cause qui comporte les ouvrages décrits en annexe I de l'arrêté de concession et en accepter sans restriction ni réserve la jouissance en l'état ou elle se trouve à la date d'effet de cet arrêté.

ARTICLE 3 :

Le concessionnaire est autorisé à implanter sur la parcelle concédée les ouvrages décrits en annexe II de l'arrêté attributif de concession, exclusivement destinés à permettre ou faciliter les opérations directement liées à l'exploitation des cultures marines ou exercées dans le prolongement de l'activité pour laquelle est accordée la présente concession.

Sont à la charge exclusive du concessionnaire la totalité des frais entraînés par l'installation ou l'édification des ouvrages autorisés décrits à l'annexe II, y compris, s'il y a lieu, les frais de démolition et/ou de modification des ouvrages existants et ceux rendus nécessaires par le raccordement éventuel desdits ouvrages à la voirie publique, d'une part, à l'accès à la mer, d'autre part.

ARTICLE 4 : DUREE DE LA CONCESSION.

Elle peut être renouvelée dans les conditions prévues à l'article R. 923-31 du Code rural et de la pêche maritime.
La demande de renouvellement doit être déposée cinq ans au plus et six mois au moins, avant la date d'échéance.

ARTICLE 5 : OBLIGATIONS DU CONCESSIONNAIRE .

5.1 Règles générales:

Le concessionnaire est tenu de se conformer aux dispositions d'ensemble visant la culture autorisée, intervenant dans le secteur où est situé son établissement, même si celles-ci sont mises en vigueur postérieurement au présent cahier des charges.

5.2:

Le concessionnaire est tenu d'exploiter sa concession personnellement, et exclusivement en vue de l'objet décrit à l'article 1er de l'arrêté de concession, conformément aux conditions techniques prescrites. Toute modification de l'objet de son exploitation doit au préalable être autorisée par arrêté modificatif du Préfet du département, sur demande présentée au directeur départemental des territoires et de la mer compétent et proposition de ce dernier après avis de la commission des cultures marines.

5.3:

Toute création d'ouvrages permanents ou toute modification à ceux existants doit être autorisée par arrêté modificatif du Préfet du département sur demande présentée au Directeur Départemental des Territoires et de la Mer compétent et proposition de ce dernier après avis de la commission des cultures marines. Le concessionnaire peut cependant entreprendre les travaux relatifs à l'entretien courant normal ou à la remise en état après dommage accidentel.

5.4:

Le concessionnaire supportera les frais d'établissement, d'entretien et de fonctionnement des installations de délimitation et de balisage prévus par les dispositions de l'article R. 923-13 du Code rural et de la pêche maritime, ainsi que ceux relatifs aux installations de signalisation maritime qui seraient prescrites par le service des phares et balises, au cas où de telles installations seraient rendues nécessaires.

5.5:

Le concessionnaire demeure responsable des dommages causés de son fait ou du fait de ses mandants ou employés aux ouvrages du domaine public. Il devra en particulier procéder au renflouement et à l'enlèvement de toute épave due à ses activités dans les plans d'eau et chenaux d'accès à ses installations.

5.6 : Contraintes particulières et droits de passage

Ceux-ci sont décrits à l'annexe III de l'arrêté de concession.

5.7 : Déclaration de production

En application du 4° de l'article R. 923-11 du Code rural et de la pêche maritime, le concessionnaire est tenu de déclarer annuellement, de manière globale, la production réalisée pour l'ensemble de son exploitation selon le modèle figurant en annexe IV du présent cahier des charges.

Cette déclaration concerne la production effectivement réalisée entre le 1^{er} juillet de l'année précédente et le 30 juin de l'année en cours.

Elle concerne toutes les catégories de produits (naissain/ alevins, demi-élevage/ juvéniles ou autres) qu'il a acquis au cours de la même période .

De même, le concessionnaire déclare, toujours pour l'ensemble de son exploitation, le tonnage des produits non finis (naissain/alevins, produits de demi-élevage/juvéniles ou autre) qu'il a acquis au cours de la même période. Cette déclaration annuelle est exprimée en kilogrammes.

Cette déclaration doit être adressée au Directeur départemental des Territoires et de la Mer au plus tard le 31 juillet de chaque année avec copie à la Comité Régional de la Conchyliculture.

Par « exploitation », il faut entendre l'ensemble des concessions exploitées au sein d'une même entreprise par la même personne physique ou morale.

En cas de codétention, seul le mandataire, responsable de la codétention désigné par les autres codétenteurs (Code rural et de la pêche maritime, article R. 923-19) fournit une déclaration annuelle.

L'utilisation et la communication des informations contenues dans la déclaration annuelle ne pourront être effectuées que conformément aux lois et règlements en vigueur.

ARTICLE 6 : RETRAIT DE LA CONCESSION PRONONCE PAR L'ADMINISTRATION

Par application des dispositions de l'article R. 923-40 du Code rural et de la pêche maritime, les autorisations peuvent être modifiées, suspendues temporairement ou retirées à tout moment, par décision motivée du Préfet du département, sans indemnité à la charge de l'Etat:

- 1 - pour défaut de paiement des redevances,
- 2 - en cas d'infraction à la réglementation générale des cultures marines ou aux clauses du présent cahier des charges, au schéma des structures ou en cas de non respect des normes sanitaires de commercialisation des produits d'aquaculture,
- 3 - en cas d'atteinte portée à la gestion ou la conservation d'une aire marine protégée telle que définie à l'article L. 334-1 du code de l'environnement,
- 4 - dans le cas où une entreprise n'exploite pas, au moins, un tiers des surfaces qui lui sont concédées ou si l'emplacement concédé est resté inexploité ou insuffisamment exploité pendant une période de trois ans,
- 5 - si l'établissement se trouve exposé à des causes d'insalubrité au sens du 4° de l'article R. 231-37 du code rural,
- 6 - si le titulaire n'a pas obtenu l'attestation de réussite au stage de formation en cultures marines, dans les deux ans à compter de la date de la décision d'octroi de la concession, en application des dispositions du 3° de l'article 7.

Les redevances payées d'avance par le bénéficiaire restent acquises sans préjudice du droit de poursuite du recouvrement de toute somme pouvant être due.

Dans le cas où en application de l'article R923-41 du code rural et de la pêche maritime la concession est retirée par décision motivée du Préfet du département pour un motif d'utilité publique et notamment en cas de mise en oeuvre d'un plan d'utilisation de l'espace entraînant modification du secteur concerné, le concessionnaire ainsi évincé a droit pour les investissements réalisés à une indemnisation à la charge de la collectivité bénéficiaire du motif d'utilité publique, dans les conditions prévues par l'article A26 du code du domaine de l'Etat et compte tenu des éléments figurant aux tableaux annexes I et II du présent cahier des charges ou éventuellement de ceux figurant dans l'arrêté modificatif intervenu comme il est prévu à l'article 5-3.

ARTICLE 7 : REDEVANCE DOMANIALE

7.1.

Le montant de la redevance est fixée à 125,40 € par an. Elle est révisable par application des dispositions prévues par arrêté du ministre chargé des domaines après avis du ministre chargé de l'aquaculture et publié au Journal Officiel de la République Française. Elle est exigible le 1^{er} janvier de chaque année et est payable sans intérêts moratoires jusqu'au 30 juin.

La première redevance relative à la création ou à toute modification entraînant un accroissement de l'assiette de la redevance, à concurrence dudit accroissement, est calculée et recouvrée dans les conditions particulières suivantes : elle doit être acquittée dans un délai de soixante jours à compter de la date de notification de l'acte de concession ; son montant est réduit à une fraction de la redevance annuelle correspondant au nombre de mois entiers compris entre le point de départ de la concession et la fin de ladite année, les fractions de mois étant négligées.

7.2.

Dans les cas prévus à l'article 5.3. du présent cahier des charges, l'arrêté de modification doit indiquer le montant de la nouvelle redevance.

7.3.

En cas de circonstances dommageables exceptionnelles donnant lieu à intervention financière de l'Etat ou du Conseil régional, le montant de la redevance peut être réduit par décision du ministre chargé des domaines, prise sur proposition du ministre chargé de l'aquaculture.

ARTICLE 8 : DEVENIR DES OUVRAGES ET REMISE EN ETAT DES LIEUX

8.1.

Hormis les cas prévus à l'article 8.2., à l'expiration de la concession fixée par l'article 4 (premier alinéa) du présent cahier des charges, ou bien pendant la durée de la validité de la concession si celle-ci ne fait pas l'objet d'une ré-attribution, les ouvrages et installations établis par le concessionnaire doivent être intégralement démolis. Cette démolition est effectuée à ses frais ou à ceux de ses ayants droit. Le concessionnaire informe le concédant de la date du début d'exécution des travaux de démolition au moins deux mois avant celle-ci.

Pendant ce délai le concédant peut s'il le juge utile notifier au concessionnaire qu'il entend exiger le maintien des ouvrages et installations. Dans ce cas l'Etat se trouve, à compter de cette notification, subrogé à tous les droits du concessionnaire sur ces ouvrages et installations qui doivent lui être remis en l'état et sont incorporés au domaine public sans qu'il y ait lieu à indemnité à ce titre ni à passation d'un acte pour constater le transfert.

En cas de non-exécution des travaux de démolition prévus, il peut y être pourvu d'office aux frais du concessionnaire ou de ces ayants droit après mise en demeure restée sans effet. En tout état de cause, le concessionnaire sortant demeure responsable des ouvrages et installations jusqu'à leur démolition complète ou à leur incorporation dans le domaine public en vertu de l'alinéa ci-dessus.

8.2.

Les dispositions de l'article 8.1. ci-dessus ne sont pas applicables dans les cas suivants: renouvellement au profit du bénéficiaire ou de ses ayants droit (article R. 923-31 du Code rural et de la pêche maritime), concession après vacance dans les cas prévus aux articles R. 923-43 et R. 923-44 du Code rural et de la pêche maritime et ayant fait l'objet d'une indemnisation fixée par la commission des cultures marines réunie en formation restreinte, substitutions ou transferts prévus aux articles R. 923-32 à R. 923-39 du Code rural et de la pêche.

ARTICLE 9: IMPOTS

Le concessionnaire supporte seul la charge de tous les impôts et taxes auxquels est ou pourrait être assujettie la concession.

ARTICLE 10: DROITS DES TIERS

Tous droits des tiers sont et demeurent expressément réservés.

Fait à PAIMPOL, le

Signature du concessionnaire
(faire précéder de la mention « lu et approuvé »)

ANNEXE I

(Art. 2 du cahier des charges.)

Description des ouvrages en place à l'entrée en jouissance du concessionnaire.

Ouvrages appartenant à l'Etat (1)	Autres ouvrages (1)	Date d'expiration de la période d'amortissement

(1) Préciser notamment s'il s'agit:

De terre-pleins ;

De constructions comportant des aménagements spéciaux (bureaux, magasins);

D'autres constructions.

ANNEXE II

(Art. 3 du cahier des charges.)

Description des ouvrages (1)	Coûts amortissements prévus	et Date d'expiration de la période d'amortissement	Contraintes particulières

(1) Préciser notamment s'il s'agit:

De terre-pleins ;

De constructions comportant des aménagements spéciaux (bureaux, magasins) ;

D'autres constructions.

ANNEXE III

(Art. 5 du cahier des charges.)

Description des contraintes et droits de passage	Origine
<p>Les installations en forme de tables devront avoir une hauteur hors tout comprise entre 0.50 mètre et 1 mètre au maximum.</p> <p>Le nombre des tables de 3 mètres ne devra pas excéder 1000 à l'hectare, soit une longueur de 1000 X 3 mètres = 3000 m.</p> <p>Le balisage et la signalisation de cet établissement seront assurés à l'aide de balises ployantes dépassant le niveau des plus hautes mers.</p>	

Annexe à l'arrêté préfectoral n°73 du 28/02/2019 portant autorisation d'exploitation de cultures marines
EXTRAIT DE CADASTRE - n° de concession :13003912

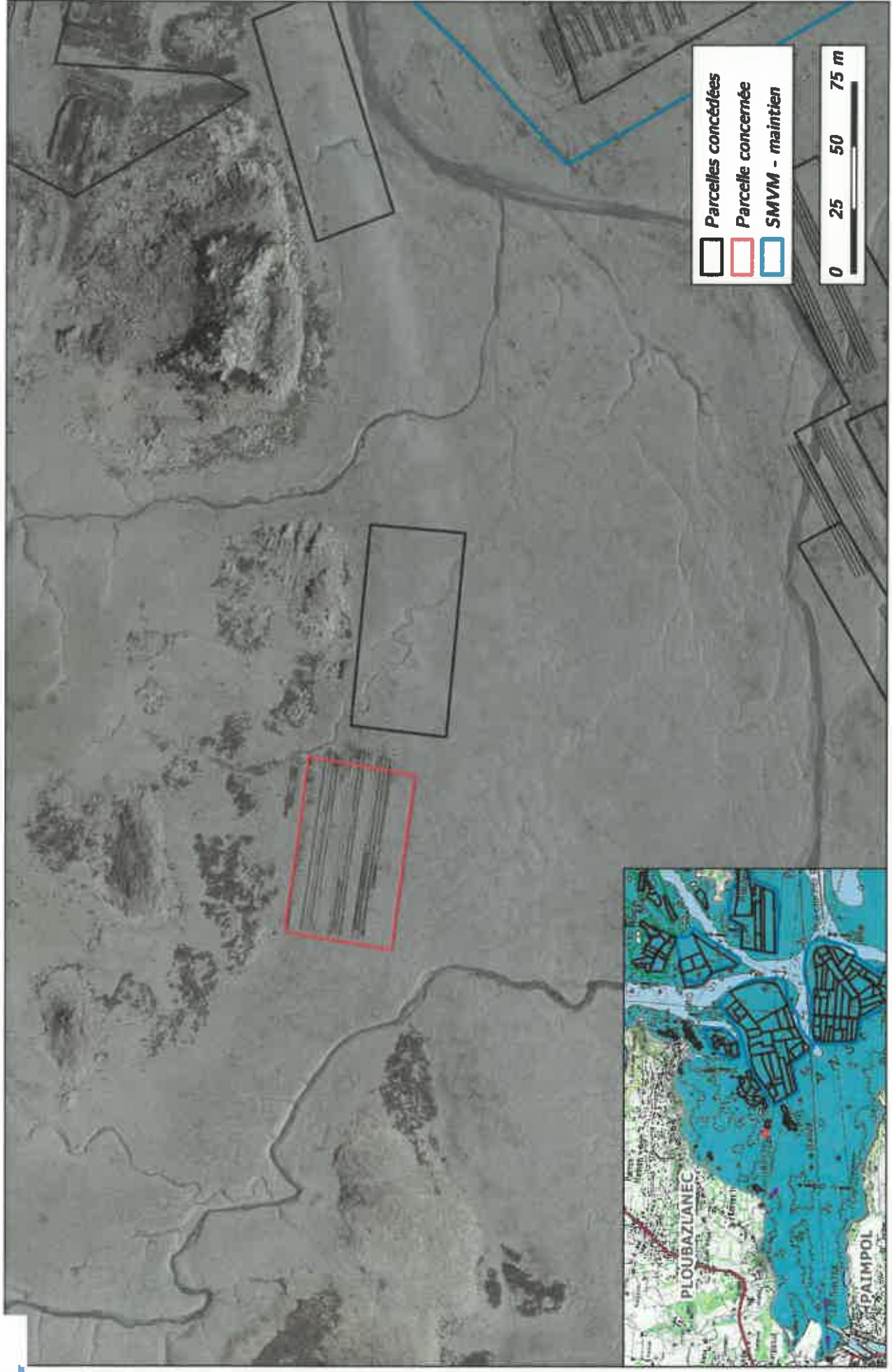

Sources : © MEDDE / Orthoïttral v2 ©, DDTM22 / Cadastre conchyicole

PREFET DES COTES D'ARMOR

**ARRÊTÉ N° 74 du 28/02/2019
PORTANT AUTORISATION D'EXPLOITATION DE
CULTURES MARINES**

**LE PREFET
DES CÔTES D'ARMOR**

- VU le code du domaine de l'Etat, notamment ses articles L. 30 et L. 33, R. 53 à R. 57 et R. 146 ;
- VU le code des ports maritimes, notamment son article R* 631-6 (dans le cas d'autorisations d'exploitations situées dans les ports gérés par les départements ou les communes) ;
- VU le code rural et de la pêche maritime, notamment ses articles L. 911-1 et suivants, R. 231-35 à R. 231-59 , R. 237-4 et R. 237-5, R.923-9 à R. 923-49 ;
- VU le code de l'urbanisme, notamment son article L. 146-6 ;
- VU la loi n° 86-2 du 3 janvier 1986 relative à l'aménagement, la protection et la mise en valeur du littoral ;
- VU le décret n° 2009-1484 du 3 décembre 2009 relatif aux directions départementales interministérielles ;
- VU le décret n°2010-146 du 16 février 2010 modifiant le décret n° 2004-374 du 29 avril 2004 relatif aux pouvoirs des préfets, à l'organisation et à l'action des services de l'Etat dans les régions et départements ;
- VU le décret n° 2014-1608 du 26 décembre 2014 relatif à la codification de la partie réglementaire du livre IX du code rural et de la pêche maritime;
- VU l'arrêté du 6 juillet 2010 relatif aux demandes d'autorisation d'exploitation de cultures marines ;
- VU l'arrêté du 6 juillet 2010 portant approbation du cahier des charges type des autorisations d'exploitation de cultures marines sur le domaine public maritime ;
- VU l'arrêté du 30 décembre 2016 du Préfet des Cotes d'Armor donnant délégation de signature à M. Pierre BESSIN directeur départemental des territoires et de la mer des Côtes d'Armor ;
- VU la décision du 12 décembre 2018 portant subdélégation de signature ;
- VU l'arrêté préfectoral du 3 octobre 2018 portant schéma des structures ;
- VU l'arrêté préfectoral du 21 février 2019 portant classement de salubrité ;
- VU la demande n° PL18/0144 en date du 11/09/2018;
- VU les résultats des enquêtes publique et administrative ;
- VU l'avis de la commission des cultures marines ;

- SUR proposition du directeur départemental des territoires et de la mer ;

ARRETE :

Article 1 : M. BESSEAU Florian Alexis -n° d'administré : 20056518,
né(e) le 31/12/1986, demeurant Le Pont Neuf 85550 La Barre-de-monts,

est autorisé(e), par voie de Création, à exploiter la concession désignée ci-dessous et située sur le domaine public maritime dans le ressort de la direction départementale des territoires et de la mer.

NUMÉRO	LOCALISATION	CARACTERISTIQUES	SURFACE OU LONGUEUR	EXPIRATION
13004012	ROCH SKIVIEC	Divers Huître - Dépot Surélevé (Dépot) DPM Littoral(balancem. Marée)	30 ares	28/02/2054

Article 2 : La concession désignée ci-dessus est soumise :

- aux prescriptions générales rappelées dans le cahier des charges joint à la présente autorisation ;
- aux prescriptions particulières prévues dans les annexes ci-jointes.

Article 3 : Le présent arrêté peut être contesté dans les deux mois qui suivent sa notification en déposant :

- un recours gracieux auprès de l'auteur de la décision. L'absence de réponse dans un délai de deux mois fait naître une décision implicite de rejet, qui peut elle-même être déférée au tribunal administratif dans les deux mois suivants ;
- un recours contentieux devant le tribunal administratif de Rennes. La requête peut être adressée par voie électronique par le biais de l'application « télérecours citoyens » accessible depuis le site www.telerecours.fr.

Article 4 : La secrétaire générale de la préfecture et le directeur départemental des territoires et de la mer des Côtes d'Armor sont chargés, chacun en ce qui le concerne de l'exécution du présent arrêté qui sera publié au recueil des actes administratifs.

Fait à SAINT-BRIEUC, le 28/02/2019

Pour le Préfet et par délégation
Le directeur départemental des territoires et de la mer
des Côtes d'Armor

Le directeur départemental des territoires et de la mer
aménagement mer et littoral

Nancy LEGER

CAHIER DES CHARGES

ARTICLE 1 : DEFINITION DE LA CONCESSION

La définition de la concession figure dans les annexes de l'arrêté visé en titre.

ARTICLE 2 :

Le concessionnaire déclare bien connaître chaque parcelle de la concession en cause qui comporte les ouvrages décrits en annexe I de l'arrêté de concession et en accepter sans restriction ni réserve la jouissance en l'état où elle se trouve à la date d'effet de cet arrêté.

ARTICLE 3 :

Le concessionnaire est autorisé à implanter sur la parcelle concédée les ouvrages décrits en annexe II de l'arrêté attributif de concession, exclusivement destinés à permettre ou faciliter les opérations directement liées à l'exploitation des cultures marines ou exercées dans le prolongement de l'activité pour laquelle est accordée la présente concession.

Sont à la charge exclusive du concessionnaire la totalité des frais entraînés par l'installation ou l'édification des ouvrages autorisés décrits à l'annexe II, y compris, s'il y a lieu, les frais de démolition et/ou de modification des ouvrages existants et ceux rendus nécessaires par le raccordement éventuel desdits ouvrages à la voirie publique, d'une part, à l'accès à la mer, d'autre part.

ARTICLE 4 : DUREE DE LA CONCESSION.

Elle peut être renouvelée dans les conditions prévues à l'article R. 923-31 du Code rural et de la pêche maritime.
La demande de renouvellement doit être déposée cinq ans au plus et six mois au moins, avant la date d'échéance.

ARTICLE 5 : OBLIGATIONS DU CONCESSIONNAIRE .

5.1 Règles générales:

Le concessionnaire est tenu de se conformer aux dispositions d'ensemble visant la culture autorisée, intervenant dans le secteur où est situé son établissement, même si celles-ci sont mises en vigueur postérieurement au présent cahier des charges.

5.2:

Le concessionnaire est tenu d'exploiter sa concession personnellement, et exclusivement en vue de l'objet décrit à l'article Ier de l'arrêté de concession, conformément aux conditions techniques prescrites. Toute modification de l'objet de son exploitation doit au préalable être autorisée par arrêté modificatif du Préfet du département, sur demande présentée au directeur départemental des territoires et de la mer compétent et proposition de ce dernier après avis de la commission des cultures marines.

5.3:

Toute création d'ouvrages permanents ou toute modification à ceux existants doit être autorisée par arrêté modificatif du Préfet du département sur demande présentée au Directeur Départemental des Territoires et de la Mer compétent et proposition de ce dernier après avis de la commission des cultures marines. Le concessionnaire peut cependant entreprendre les travaux relatifs à l'entretien courant normal ou à la remise en état après dommage accidentel.

5.4:

Le concessionnaire supportera les frais d'établissement, d'entretien et de fonctionnement des installations de délimitation et de balisage prévus par les dispositions de l'article R. 923-13 du Code rural et de la pêche maritime, ainsi que ceux relatifs aux installations de signalisation maritime qui seraient prescrites par le service des phares et balises, au cas où de telles installations seraient rendues nécessaires.

5.5:

Le concessionnaire demeure responsable des dommages causés de son fait ou du fait de ses mandants ou employés aux ouvrages du domaine public. Il devra en particulier procéder au renflouement et à l'enlèvement de toute épave due à ses activités dans les plans d'eau et chenaux d'accès à ses installations.

5.6 : Contraintes particulières et droits de passage

Ceux-ci sont décrits à l'annexe III de l'arrêté de concession.

5.7 : Déclaration de production

En application du 4° de l'article R. 923-11 du Code rural et de la pêche maritime, le concessionnaire est tenu de déclarer annuellement, de manière globale, la production réalisée pour l'ensemble de son exploitation selon le modèle figurant en annexe IV du présent cahier des charges.

Cette déclaration concerne la production effectivement réalisée entre le 1^{er} juillet de l'année précédente et le 30 juin de l'année en cours.

Elle concerne toutes les catégories de produits (naissain/ alevins, demi-élevage/ juvéniles ou autres) qu'il a acquis au cours de la même période .

De même, le concessionnaire déclare, toujours pour l'ensemble de son exploitation, le tonnage des produits non finis (naissain/alevins, produits de demi-élevage/juvéniles ou autre) qu'il a acquis au cours de la même période. Cette déclaration annuelle est exprimée en kilogrammes.

Cette déclaration doit être adressée au Directeur départemental des Territoires et de la Mer au plus tard le 31 juillet de chaque année avec copie à la Comité Régional de la Conchyliculture.

Par « exploitation », il faut entendre l'ensemble des concessions exploitées au sein d'une même entreprise par la même personne physique ou morale.

En cas de codétention, seul le mandataire, responsable de la codétention désigné par les autres codétenteurs (Code rural et de la pêche maritime, article R. 923-19) fournit une déclaration annuelle.

L'utilisation et la communication des informations contenues dans la déclaration annuelle ne pourront être effectuées que conformément aux lois et règlements en vigueur.

ARTICLE 6 : RETRAIT DE LA CONCESSION PRONONCE PAR L'ADMINISTRATION

Par application des dispositions de l'article R. 923-40 du Code rural et de la pêche maritime, les autorisations peuvent être modifiées, suspendues temporairement ou retirées à tout moment, par décision motivée du Préfet du département, sans indemnité à la charge de l'Etat:

- 1 - pour défaut de paiement des redevances,
- 2 - en cas d'infraction à la réglementation générale des cultures marines ou aux clauses du présent cahier des charges, au schéma des structures ou en cas de non respect des normes sanitaires de commercialisation des produits d'aquaculture,
- 3 - en cas d'atteinte portée à la gestion ou la conservation d'une aire marine protégée telle que définie à l'article L. 334-1 du code de l'environnement,
- 4 - dans le cas où une entreprise n'exploite pas, au moins, un tiers des surfaces qui lui sont concédées ou si l'emplacement concédé est resté inexploité ou insuffisamment exploité pendant une période de trois ans,
- 5 - si l'établissement se trouve exposé à des causes d'insalubrité au sens du 4° de l'article R. 231-37 du code rural,

6 - si le titulaire n'a pas obtenu l'attestation de réussite au stage de formation en cultures marines, dans les deux ans à compter de la date de la décision d'octroi de la concession, en application des dispositions du 3° de l'article 7.

Les redevances payées d'avance par le bénéficiaire restent acquises sans préjudice du droit de poursuite du recouvrement de toute somme pouvant être due.

Dans le cas où en application de l'article R923-41 du code rural et de la pêche maritime la concession est retirée par décision motivée du Préfet du département pour un motif d'utilité publique et notamment en cas de mise en oeuvre d'un plan d'utilisation de l'espace entraînant modification du secteur concerné, le concessionnaire ainsi évincé a droit pour les investissements réalisés à une indemnisation à la charge de la collectivité bénéficiaire du motif d'utilité publique, dans les conditions prévues par l'article A26 du code du domaine de l'Etat et compte tenu des éléments figurant aux tableaux annexes I et II du présent cahier des charges ou éventuellement de ceux figurant dans l'arrêté modificatif intervenu comme il est prévu à l'article 5-3.

ARTICLE 7 : REDEVANCE DOMANIALE

7.1.

Le montant de la redevance est fixée à 55,50 € par an. Elle est révisable par application des dispositions prévues par arrêté du ministre chargé des domaines après avis du ministre chargé de l'aquaculture et publié au Journal Officiel de la République Française. Elle est exigible le 1^{er} janvier de chaque année et est payable sans intérêts moratoires jusqu'au 30 juin.

La première redevance relative à la création ou à toute modification entraînant un accroissement de l'assiette de la redevance, à concurrence dudit accroissement, est calculée et recouvrée dans les conditions particulières suivantes : elle doit être acquittée dans un délai de soixante jours à compter de la date de notification de l'acte de concession ; son montant est réduit à une fraction de la redevance annuelle correspondant au nombre de mois entiers compris entre le point de départ de la concession et la fin de ladite année, les fractions de mois étant négligées.

7.2.

Dans les cas prévus à l'article 5.3. du présent cahier des charges, l'arrêté de modification doit indiquer le montant de la nouvelle redevance.

7.3.

En cas de circonstances dommageables exceptionnelles donnant lieu à intervention financière de l'Etat ou du Conseil régional, le montant de la redevance peut être réduit par décision du ministre chargé des domaines, prise sur proposition du ministre chargé de l'aquaculture.

ARTICLE 8 : DEVENIR DES OUVRAGES ET REMISE EN ETAT DES LIEUX

8.1.

Hormis les cas prévus à l'article 8.2., à l'expiration de la concession fixée par l'article 4 (premier alinéa) du présent cahier des charges, ou bien pendant la durée de la validité de la concession si celle-ci ne fait pas l'objet d'une ré-attribution, les ouvrages et installations établis par le concessionnaire doivent être intégralement démolis. Cette démolition est effectuée à ses frais ou à ceux de ses ayants droit. Le concessionnaire informe le concédant de la date du début d'exécution des travaux de démolition au moins deux mois avant celle-ci.

Pendant ce délai le concédant peut s'il le juge utile notifier au concessionnaire qu'il entend exiger le maintien des ouvrages et installations. Dans ce cas l'Etat se trouve, à compter de cette notification, subrogé à tous les droits du concessionnaire sur ces ouvrages et installations qui doivent lui être remis en l'état et sont incorporés au domaine public sans qu'il y ait lieu à indemnité à ce titre ni à passation d'un acte pour constater le transfert.

En cas de non-exécution des travaux de démolition prévus, il peut y être pourvu d'office aux frais du concessionnaire ou de ces ayants droit après mise en demeure restée sans effet. En tout état de cause, le concessionnaire sortant demeure responsable des ouvrages et installations jusqu'à leur démolition complète ou à leur incorporation dans le domaine public en vertu de l'alinéa ci-dessus.

8.2.

Les dispositions de l'article 8.1. ci-dessus ne sont pas applicables dans les cas suivants : renouvellement au profit du bénéficiaire ou de ses ayants droit (article R. 923-31 du Code rural et de la pêche maritime), concession après vacance dans les cas prévus aux articles R. 923-43 et R. 923-44 du Code rural et de la pêche maritime et ayant fait l'objet d'une indemnisation fixée par la commission des cultures marines réunie en formation restreinte, substitutions ou transferts prévus aux articles R. 923-32 à R. 923-39 du Code rural et de la pêche.

ARTICLE 9: IMPOTS

Le concessionnaire supporte seul la charge de tous les impôts et taxes auxquels est ou pourrait être assujettie la concession.

ARTICLE 10: DROITS DES TIERS

Tous droits des tiers sont et demeurent expressément réservés.

Fait à PAIMPOL, le

Signature du concessionnaire
(faire précéder de la mention « lu et approuvé »)

ANNEXE I

(Art. 2 du cahier des charges.)

Description des ouvrages en place à l'entrée en jouissance du concessionnaire.

Ouvrages appartenant à l'Etat (1)	Autres ouvrages (1)	Date d'expiration de la période d'amortissement

(1) Préciser notamment s'il s'agit:

De terre-pleins ;

De constructions comportant des aménagements spéciaux (bureaux, magasins) ;

D'autres constructions.

ANNEXE II

(Art. 3 du cahier des charges.)

Description des ouvrages (1)	Coûts et amortissements prévus	Date d'expiration de la période d'amortissement	Contraintes particulières

(1) Préciser notamment s'il s'agit:

De terre-pleins ;

De constructions comportant des aménagements spéciaux (bureaux, magasins) ;

D'autres constructions.

ANNEXE III

(Art. 5 du cahier des charges.)

Description des contraintes et droits de passage	Origine
<p>Les installations en forme de tables devront avoir une hauteur hors tout comprise entre 0.50 mètre et 1 mètre au maximum.</p> <p>Le nombre des tables de 3 mètres ne devra pas excéder 1000 à l'hectare, soit une longueur de 1000 X 3 mètres = 3000 m.</p> <p>Le balisage et la signalisation de cet établissement seront assurés à l'aide de balises ployantes dépassant le niveau des plus hautes mers.</p>	

Annexe à l'arrêté préfectoral n°74 du 28/02/2019 portant autorisation d'exploitation de cultures marines
EXTRAIT DE CADASTRE - n° de concession :13004012



Sources : © MEDDE / OrthoLittoral v2 ©, DDTM22 / Cadastre conchylicole

PREFET DES COTES D'ARMOR

**ARRÊTÉ N° 75 du 28/02/2019
PORTANT AUTORISATION D'EXPLOITATION DE
CULTURES MARINES**

**LE PREFET
DES CÔTES D'ARMOR**

- VU le code du domaine de l'Etat, notamment ses articles L. 30 et L. 33, R. 53 à R. 57 et R. 146 ;
- VU le code des ports maritimes, notamment son article R* 631-6 (dans le cas d'autorisations d'exploitations situées dans les ports gérés par les départements ou les communes) ;
- VU le code rural et de la pêche maritime, notamment ses articles L. 911-1 et suivants, R. 231-35 à R. 231-59 , R. 237-4 et R. 237-5, R.923-9 à R. 923-49 ;
- VU le code de l'urbanisme, notamment son article L. 146-6 ;
- VU la loi n° 86-2 du 3 janvier 1986 relative à l'aménagement, la protection et la mise en valeur du littoral ;
- VU le décret n° 2009-1484 du 3 décembre 2009 relatif aux directions départementales interministérielles ;
- VU le décret n°2010-146 du 16 février 2010 modifiant le décret n° 2004-374 du 29 avril 2004 relatif aux pouvoirs des préfets, à l'organisation et à l'action des services de l'Etat dans les régions et départements ;
- VU le décret n° 2014-1608 du 26 décembre 2014 relatif à la codification de la partie réglementaire du livre IX du code rural et de la pêche maritime;
- VU l'arrêté du 6 juillet 2010 relatif aux demandes d'autorisation d'exploitation de cultures marines ;
- VU l'arrêté du 6 juillet 2010 portant approbation du cahier des charges type des autorisations d'exploitation de cultures marines sur le domaine public maritime ;
- VU l'arrêté du 30 décembre 2016 du Préfet des Cotes d'Armor donnant délégation de signature à M. Pierre BESSIN directeur départemental des territoires et de la mer des Côtes d'Armor ;
- VU la décision du 12 décembre 2018 portant subdélégation de signature ;
- VU l'arrêté préfectoral du 3 octobre 2018 portant schéma des structures ;
- VU l'arrêté préfectoral du 21 février 2019 portant classement de salubrité ;
- VU la demande n° PL18/0184 en date du 06/12/2018;
- VU les résultats des enquêtes publique et administrative ;
- VU l'avis de la commission des cultures marines ;

- SUR proposition du directeur départemental des territoires et de la mer ;

ARRETE :

Article 1 : M. STANKOWITCH Eddy Jean Daniel -n° d'administré : 20086228,
né(e) le 05/02/1993, demeurant 9 Avenue des 3 Canons 17340 Yves,

est autorisé(e), par voie de Création, à exploiter la concession désignée ci-dessous et située sur le domaine public maritime dans le ressort de la direction départementale des territoires et de la mer.

NUMÉRO	LOCALISATION	CARACTERISTIQUES	SURFACE OU LONGUEUR	EXPIRATION
13005015	BAIE DE PAIMPOL	Divers Hufre - Dépot Surélevé (Dépot) DPM Littoral (balancem. Marée)	89,9 ares	28/02/2054

Article 2 : La concession désignée ci-dessus est soumise :

- aux prescriptions générales rappelées dans le cahier des charges joint à la présente autorisation ;
- aux prescriptions particulières prévues dans les annexes ci-jointes.

Article 3 : Le présent arrêté peut être contesté dans les deux mois qui suivent sa notification en déposant :

- un recours gracieux auprès de l'auteur de la décision. L'absence de réponse dans un délai de deux mois fait naître une décision implicite de rejet, qui peut elle-même être déférée au tribunal administratif dans les deux mois suivants ;
- un recours contentieux devant le tribunal administratif de Rennes. La requête peut être adressée par voie électronique par le biais de l'application « télérecours citoyens » accessible depuis le site www.telerecours.fr.

Article 4 : La secrétaire générale de la préfecture et le directeur départemental des territoires et de la mer des Côtes d'Armor sont chargés, chacun en ce qui le concerne de l'exécution du présent arrêté qui sera publié au recueil des actes administratifs.

Fait à SAINT-BRIEUC, le 28/02/2019

Pour le Préfet et par délégation
Le directeur départemental des territoires et de la mer
des Côtes d'Armor

L'adjointe au chef de service
aménagement mer et littoral

Nancy LEGER

CAHIER DES CHARGES

ARTICLE 1 : DEFINITION DE LA CONCESSION

La définition de la concession figure dans les annexes de l'arrêté visé en titre.

ARTICLE 2 :

Le concessionnaire déclare bien connaître chaque parcelle de la concession en cause qui comporte les ouvrages décrits en annexe I de l'arrêté de concession et en accepter sans restriction ni réserve la jouissance en l'état ou elle se trouve à la date d'effet de cet arrêté.

ARTICLE 3 :

Le concessionnaire est autorisé à implanter sur la parcelle concédée les ouvrages décrits en annexe II de l'arrêté attributif de concession, exclusivement destinés à permettre ou faciliter les opérations directement liées à l'exploitation des cultures marines ou exercées dans le prolongement de l'activité pour laquelle est accordée la présente concession.

Sont à la charge exclusive du concessionnaire la totalité des frais entraînés par l'installation ou l'édification des ouvrages autorisés décrits à l'annexe II, y compris, s'il y a lieu, les frais de démolition et/ou de modification des ouvrages existants et ceux rendus nécessaires par le raccordement éventuel desdits ouvrages à la voirie publique, d'une part, à l'accès à la mer, d'autre part.

ARTICLE 4 : DUREE DE LA CONCESSION.

Elle peut être renouvelée dans les conditions prévues à l'article R. 923-31 du Code rural et de la pêche maritime.
La demande de renouvellement doit être déposée cinq ans au plus et six mois au moins, avant la date d'échéance.

ARTICLE 5 : OBLIGATIONS DU CONCESSIONNAIRE .

5.1 Règles générales:

Le concessionnaire est tenu de se conformer aux dispositions d'ensemble visant la culture autorisée, intervenant dans le secteur où est situé son établissement, même si celles-ci sont mises en vigueur postérieurement au présent cahier des charges.

5.2:

Le concessionnaire est tenu d'exploiter sa concession personnellement, et exclusivement en vue de l'objet décrit à l'article 1er de l'arrêté de concession, conformément aux conditions techniques prescrites. Toute modification de l'objet de son exploitation doit au préalable être autorisée par arrêté modificatif du Préfet du département, sur demande présentée au directeur départemental des territoires et de la mer compétent et proposition de ce dernier après avis de la commission des cultures marines.

5.3:

Toute création d'ouvrages permanents ou toute modification à ceux existants doit être autorisée par arrêté modificatif du Préfet du département sur demande présentée au Directeur Départemental des Territoires et de la Mer compétent et proposition de ce dernier après avis de la commission des cultures marines. Le concessionnaire peut cependant entreprendre les travaux relatifs à l'entretien courant normal ou à la remise en état après dommage accidentel.

5.4:

Le concessionnaire supportera les frais d'établissement, d'entretien et de fonctionnement des installations de délimitation et de balisage prévus par les dispositions de l'article R. 923-13 du Code rural et de la pêche maritime, ainsi que ceux relatifs aux installations de signalisation maritime qui seraient prescrites par le service des phares et balises, au cas où de telles installations seraient rendues nécessaires.

5.5:

Le concessionnaire demeure responsable des dommages causés de son fait ou du fait de ses mandants ou employés aux ouvrages du domaine public. Il devra en particulier procéder au renflouement et à l'enlèvement de toute épave due à ses activités dans les plans d'eau et chenaux d'accès à ses installations.

5.6 : Contraintes particulières et droits de passage

Ceux-ci sont décrits à l'annexe III de l'arrêté de concession.

5.7 : Déclaration de production

En application du 4° de l'article R. 923-11 du Code rural et de la pêche maritime, le concessionnaire est tenu de déclarer annuellement, de manière globale, la production réalisée pour l'ensemble de son exploitation selon le modèle figurant en annexe IV du présent cahier des charges.

Cette déclaration concerne la production effectivement réalisée entre le 1^{er} juillet de l'année précédente et le 30 juin de l'année en cours.

Elle concerne toutes les catégories de produits (naissain/ alevins, demi-élevage/ juvéniles ou autres) qu'il a acquis au cours de la même période .

De même, le concessionnaire déclare, toujours pour l'ensemble de son exploitation, le tonnage des produits non finis (naissain/alevins, produits de demi-élevage/juvéniles ou autre) qu'il a acquis au cours de la même période. Cette déclaration annuelle est exprimée en kilogrammes.

Cette déclaration doit être adressée au Directeur départemental des Territoires et de la Mer au plus tard le 31 juillet de chaque année avec copie à la Comité Régional de la Conchyliculture.

Par « exploitation », il faut entendre l'ensemble des concessions exploitées au sein d'une même entreprise par la même personne physique ou morale.

En cas de codétention, seul le mandataire, responsable de la codétention désigné par les autres codétenteurs (Code rural et de la pêche maritime, article R. 923-19) fournit une déclaration annuelle.

L'utilisation et la communication des informations contenues dans la déclaration annuelle ne pourront être effectuées que conformément aux lois et règlements en vigueur.

ARTICLE 6 : RETRAIT DE LA CONCESSION PRONONCE PAR L'ADMINISTRATION

Par application des dispositions de l'article R. 923-40 du Code rural et de la pêche maritime, les autorisations peuvent être modifiées, suspendues temporairement ou retirées à tout moment, par décision motivée du Préfet du département, sans indemnité à la charge de l'Etat:

- 1 - pour défaut de paiement des redevances,
- 2 - en cas d'infraction à la réglementation générale des cultures marines ou aux clauses du présent cahier des charges, au schéma des structures ou en cas de non respect des normes sanitaires de commercialisation des produits d'aquaculture,
- 3 - en cas d'atteinte portée à la gestion ou la conservation d'une aire marine protégée telle que définie à l'article L. 334-1 du code de l'environnement,
- 4 - dans le cas où une entreprise n'exploite pas, au moins, un tiers des surfaces qui lui sont concédées ou si l'emplacement concédé est resté inexploité ou insuffisamment exploité pendant une période de trois ans,
- 5 - si l'établissement se trouve exposé à des causes d'insalubrité au sens du 4° de l'article R. 231-37 du code rural,
- 6 - si le titulaire n'a pas obtenu l'attestation de réussite au stage de formation en cultures marines, dans les deux ans à compter de la date de la décision d'octroi de la concession, en application des dispositions du 3° de l'article 7.

Les redevances payées d'avance par le bénéficiaire restent acquises sans préjudice du droit de poursuite du recouvrement de toute somme pouvant être due.

Dans le cas où en application de l'article R923-41 du code rural et de la pêche maritime la concession est retirée par décision motivée du Préfet du département pour un motif d'utilité publique et notamment en cas de mise en oeuvre d'un plan d'utilisation de l'espace entraînant modification du secteur concerné, le concessionnaire ainsi évincé a droit pour les investissements réalisés à une indemnisation à la charge de la collectivité bénéficiaire du motif d'utilité publique, dans les conditions prévues par l'article A26 du code du domaine de l'Etat et compte tenu des éléments figurant aux tableaux annexes I et II du présent cahier des charges ou éventuellement de ceux figurant dans l'arrêté modificatif intervenu comme il est prévu à l'article 5-3.

ARTICLE 7 : REDEVANCE DOMANIALE

7.1.

Le montant de la redevance est fixée à 166,50 € par an. Elle est révisable par application des dispositions prévues par arrêté du ministre chargé des domaines après avis du ministre chargé de l'aquaculture et publié au Journal Officiel de la République Française. Elle est exigible le 1^{er} janvier de chaque année et est payable sans intérêts moratoires jusqu'au 30 juin.

La première redevance relative à la création ou à toute modification entraînant un accroissement de l'assiette de la redevance, à concurrence dudit accroissement, est calculée et recouvrée dans les conditions particulières suivantes : elle doit être acquittée dans un délai de soixante jours à compter de la date de notification de l'acte de concession ; son montant est réduit à une fraction de la redevance annuelle correspondant au nombre de mois entiers compris entre le point de départ de la concession et la fin de ladite année, les fractions de mois étant négligées.

7.2.

Dans les cas prévus à l'article 5.3. du présent cahier des charges, l'arrêté de modification doit indiquer le montant de la nouvelle redevance.

7.3.

En cas de circonstances dommageables exceptionnelles donnant lieu à intervention financière de l'Etat ou du Conseil régional, le montant de la redevance peut être réduit par décision du ministre chargé des domaines, prise sur proposition du ministre chargé de l'aquaculture.

ARTICLE 8 : DEVENIR DES OUVRAGES ET REMISE EN ETAT DES LIEUX

8.1.

Hormis les cas prévus à l'article 8.2., à l'expiration de la concession fixée par l'article 4 (premier alinéa) du présent cahier des charges, ou bien pendant la durée de la validité de la concession si celle-ci ne fait pas l'objet d'une ré-attribution, les ouvrages et installations établis par le concessionnaire doivent être intégralement démolis. Cette démolition est effectuée à ses frais ou à ceux de ses ayants droit. Le concessionnaire informe le concédant de la date du début d'exécution des travaux de démolition au moins deux mois avant celle-ci.

Pendant ce délai le concédant peut s'il le juge utile notifier au concessionnaire qu'il entend exiger le maintien des ouvrages et installations. Dans ce cas l'Etat se trouve, à compter de cette notification, subrogé à tous les droits du concessionnaire sur ces ouvrages et installations qui doivent lui être remis en l'état et sont incorporés au domaine public sans qu'il y ait lieu à indemnité à ce titre ni à passation d'un acte pour constater le transfert.

En cas de non-exécution des travaux de démolition prévus, il peut y être pourvu d'office aux frais du concessionnaire ou de ces ayants droit après mise en demeure restée sans effet. En tout état de cause, le concessionnaire sortant demeure responsable des ouvrages et installations jusqu'à leur démolition complète ou à leur incorporation dans le domaine public en vertu de l'alinéa ci-dessus.

8.2.

Les dispositions de l'article 8.1. ci-dessus ne sont pas applicables dans les cas suivants: renouvellement au profit du bénéficiaire ou de ses ayants droit (article R. 923-31 du Code rural et de la pêche maritime), concession après vacance dans les cas prévus aux articles R. 923-43 et R. 923-44 du Code rural et de la pêche maritime et ayant fait l'objet d'une indemnisation fixée par la commission des cultures marines réunie en formation restreinte, substitutions ou transferts prévus aux articles R. 923-32 à R. 923-39 du Code rural et de la pêche.

ARTICLE 9: IMPOTS

Le concessionnaire supporte seul la charge de tous les impôts et taxes auxquels est ou pourrait être assujettie la concession.

ARTICLE 10: DROITS DES TIERS

Tous droits des tiers sont et demeurent expressément réservés.

Fait à PAIMPOL, le

Signature du concessionnaire
(faire précéder de la mention « lu et approuvé »)

ANNEXE I

(Art. 2 du cahier des charges.)

Description des ouvrages en place à l'entrée en jouissance du concessionnaire.

Ouvrages appartenant à l'Etat (1)	Autres ouvrages (1)	Date d'expiration de la période d'amortissement

(1) Préciser notamment s'il s'agit:

De terre-pleins ;

De constructions comportant des aménagements spéciaux (bureaux, magasins) ;

D'autres constructions.

ANNEXE II

(Art. 3 du cahier des charges.)

Description des ouvrages (1)	Coûts amortissements prévus et	Date d'expiration de la période d'amortissement	Contraintes particulières

(1) Préciser notamment s'il s'agit:

De terre-pleins ;

De constructions comportant des aménagements spéciaux (bureaux, magasins) ;

D'autres constructions.

ANNEXE III

(Art. 5 du cahier des charges.)

Description des contraintes et droits de passage	Origine
<p>Les installations en forme de tables devront avoir une hauteur hors tout comprise entre 0.50 mètre et 1 mètre au maximum.</p> <p>Le nombre des tables de 3 mètres ne devra pas excéder 1000 à l'hectare, soit une longueur de 1000 X 3 mètres = 3000 m.</p> <p>Le balisage et la signalisation de cet établissement seront assurés à l'aide de balises ployantes dépassant le niveau des plus hautes mers.</p>	

Annexe à l'arrêté préfectoral n°75 du 28/02/2019 portant autorisation d'exploitation de cultures marines
EXTRAIT DE CADASTRE - n° de concession : 13005015



Sources : © MEDE / Ortholitoral v2 ©, DDTM22 / Cadastre conchylicole



PREFET DES COTES D'ARMOR

**ARRÊTÉ N° 76 du 28/02/2019
PORTANT AUTORISATION D'EXPLOITATION DE
CULTURES MARINES**

**LE PREFET
DES CÔTES D'ARMOR**

- VU le code du domaine de l'Etat, notamment ses articles L. 30 et L. 33, R. 53 à R. 57 et R. 146 ;
VU le code des ports maritimes, notamment son article R* 631-6 (dans le cas d'autorisations d'exploitations situées dans les ports gérés par les départements ou les communes) ;
VU le code rural et de la pêche maritime, notamment ses articles L. 911-1 et suivants, R. 231-35 à R. 231-59 , R. 237-4 et R. 237-5, R.923-9 à R. 923-49 ;
VU le code de l'urbanisme, notamment son article L. 146-6 ;
VU la loi n° 86-2 du 3 janvier 1986 relative à l'aménagement, la protection et la mise en valeur du littoral ;
VU le décret n° 2009-1484 du 3 décembre 2009 relatif aux directions départementales interministérielles ;
VU le décret n°2010-146 du 16 février 2010 modifiant le décret n° 2004-374 du 29 avril 2004 relatif aux pouvoirs des préfets, à l'organisation et à l'action des services de l'Etat dans les régions et départements ;
VU le décret n° 2014-1608 du 26 décembre 2014 relatif à la codification de la partie réglementaire du livre IX du code rural et de la pêche maritime ;
VU l'arrêté du 6 juillet 2010 relatif aux demandes d'autorisation d'exploitation de cultures marines ;
VU l'arrêté du 6 juillet 2010 portant approbation du cahier des charges type des autorisations d'exploitation de cultures marines sur le domaine public maritime ;
VU l'arrêté du 30 décembre 2016 du Préfet des Cotes d'Armor donnant délégation de signature à M. Pierre BESSIN directeur départemental des territoires et de la mer des Côtes d'Armor ;
VU la décision du 12 décembre 2018 portant subdélégation de signature ;
VU l'arrêté préfectoral du 3 octobre 2018 portant schéma des structures ;
VU l'arrêté préfectoral du 21 février 2019 portant classement de salubrité ;
VU la demande n° PL18/0185 en date du 06/12/2018 ;
VU les résultats des enquêtes publique et administrative ;
VU l'avis de la commission des cultures marines ;
- SUR proposition du directeur départemental des territoires et de la mer ;

A R R E T E :

Article 1 : M. STANKOWITCH Serge Andre -n° d'administré : 19843416,
né(e) le 30/12/1970, demeurant 1 Coulee de la Roche des Basques 17340 Chatelaillon-plage,

est autorisé(e), par voie de Création, à exploiter la concession désignée ci-dessous et située sur le domaine public maritime dans le ressort de la direction départementale des territoires et de la mer.

NUMÉRO	LOCALISATION	CARACTERISTIQUES	SURFACE OU LONGUEUR	EXPIRATION
13003513	BAIE DE PAIMPOL	Divers Hultre - Dépot Surélevé (Dépot) DPM Littoral(balancem. Marée)	28,8 ares	28/02/2054

Article 2 : La concession désignée ci-dessus est soumise :

- aux prescriptions générales rappelées dans le cahier des charges joint à la présente autorisation ;
- aux prescriptions particulières prévues dans les annexes ci-jointes.

Article 3 : Le présent arrêté peut être contesté dans les deux mois qui suivent sa notification en déposant :

- un recours gracieux auprès de l'auteur de la décision. L'absence de réponse dans un délai de deux mois fait naître une décision implicite de rejet, qui peut elle-même être déférée au tribunal administratif dans les deux mois suivants ;
- un recours contentieux devant le tribunal administratif de Rennes. La requête peut être adressée par voie électronique par le biais de l'application « télérecours citoyens » accessible depuis le site www.telerecours.fr.

Article 4 : La secrétaire générale de la préfecture et le directeur départemental des territoires et de la mer des Côtes d'Armor sont chargés, chacun en ce qui le concerne de l'exécution du présent arrêté qui sera publié au recueil des actes administratifs.

Fait à SAINT-BRIEUC, le 28/02/2019

Pour le Préfet et par délégation
Le directeur départemental des territoires et de la mer
des Côtes d'Armor

L'adjointe au chef de service
aménagement mer et littoral

Nancy LEGER

CAHIER DES CHARGES

ARTICLE 1 : DEFINITION DE LA CONCESSION

La définition de la concession figure dans les annexes de l'arrêté visé en titre.

ARTICLE 2 :

Le concessionnaire déclare bien connaître chaque parcelle de la concession en cause qui comporte les ouvrages décrits en annexe I de l'arrêté de concession et en accepter sans restriction ni réserve la jouissance en l'état où elle se trouve à la date d'effet de cet arrêté.

ARTICLE 3 :

Le concessionnaire est autorisé à implanter sur la parcelle concédée les ouvrages décrits en annexe II de l'arrêté attributif de concession, exclusivement destinés à permettre ou faciliter les opérations directement liées à l'exploitation des cultures marines ou exercées dans le prolongement de l'activité pour laquelle est accordée la présente concession.

Sont à la charge exclusive du concessionnaire la totalité des frais entraînés par l'installation ou l'édification des ouvrages autorisés décrits à l'annexe II, y compris, s'il y a lieu, les frais de démolition et/ou de modification des ouvrages existants et ceux rendus nécessaires par le raccordement éventuel desdits ouvrages à la voirie publique, d'une part, à l'accès à la mer, d'autre part.

ARTICLE 4 : DUREE DE LA CONCESSION.

Elle peut être renouvelée dans les conditions prévues à l'article R. 923-31 du Code rural et de la pêche maritime.
La demande de renouvellement doit être déposée cinq ans au plus et six mois au moins, avant la date d'échéance.

ARTICLE 5 : OBLIGATIONS DU CONCESSIONNAIRE .

5.1 Règles générales:

Le concessionnaire est tenu de se conformer aux dispositions d'ensemble visant la culture autorisée, intervenant dans le secteur où est situé son établissement, même si celles-ci sont mises en vigueur postérieurement au présent cahier des charges.

5.2:

Le concessionnaire est tenu d'exploiter sa concession personnellement, et exclusivement en vue de l'objet décrit à l'article Ier de l'arrêté de concession, conformément aux conditions techniques prescrites. Toute modification de l'objet de son exploitation doit au préalable être autorisée par arrêté modificatif du Préfet du département, sur demande présentée au directeur départemental des territoires et de la mer compétent et proposition de ce dernier après avis de la commission des cultures marines.

5.3:

Toute création d'ouvrages permanents ou toute modification à ceux existants doit être autorisée par arrêté modificatif du Préfet du département sur demande présentée au Directeur Départemental des Territoires et de la Mer compétent et proposition de ce dernier après avis de la commission des cultures marines. Le concessionnaire peut cependant entreprendre les travaux relatifs à l'entretien courant normal ou à la remise en état après dommage accidentel.

5.4:

Le concessionnaire supportera les frais d'établissement, d'entretien et de fonctionnement des installations de délimitation et de balisage prévus par les dispositions de l'article R. 923-13 du Code rural et de la pêche maritime, ainsi que ceux relatifs aux installations de signalisation maritime qui seraient prescrites par le service des phares et balises, au cas où de telles installations seraient rendues nécessaires.

5.5:

Le concessionnaire demeure responsable des dommages causés de son fait ou du fait de ses mandants ou employés aux ouvrages du domaine public. Il devra en particulier procéder au renflouement et à l'enlèvement de toute épave due à ses activités dans les plans d'eau et chenaux d'accès à ses installations.

5.6 : Contraintes particulières et droits de passage

Ceux-ci sont décrits à l'annexe III de l'arrêté de concession.

5.7 : Déclaration de production

En application du 4° de l'article R. 923-11 du Code rural et de la pêche maritime, le concessionnaire est tenu de déclarer annuellement, de manière globale, la production réalisée pour l'ensemble de son exploitation selon le modèle figurant en annexe IV du présent cahier des charges.

Cette déclaration concerne la production effectivement réalisée entre le 1^{er} juillet de l'année précédente et le 30 juin de l'année en cours.

Elle concerne toutes les catégories de produits (naissain/ alevins, demi-élevage/ juvéniles ou autres) qu'il a acquis au cours de la même période .

De même, le concessionnaire déclare, toujours pour l'ensemble de son exploitation, le tonnage des produits non finis (naissain/alevins, produits de demi-élevage/juvéniles ou autre) qu'il a acquis au cours de la même période. Cette déclaration annuelle est exprimée en kilogrammes.

Cette déclaration doit être adressée au Directeur départemental des Territoires et de la Mer au plus tard le 31 juillet de chaque année avec copie à la Comité Régional de la Conchyliculture.

Par « exploitation », il faut entendre l'ensemble des concessions exploitées au sein d'une même entreprise par la même personne physique ou morale.

En cas de codétention, seul le mandataire, responsable de la codétention désigné par les autres codétenteurs (Code rural et de la pêche maritime, article R. 923-19) fournit une déclaration annuelle.

L'utilisation et la communication des informations contenues dans la déclaration annuelle ne pourront être effectuées que conformément aux lois et règlements en vigueur.

ARTICLE 6 : RETRAIT DE LA CONCESSION PRONONCE PAR L'ADMINISTRATION

Par application des dispositions de l'article R. 923-40 du Code rural et de la pêche maritime, les autorisations peuvent être modifiées, suspendues temporairement ou retirées à tout moment, par décision motivée du Préfet du département, sans indemnité à la charge de l'Etat:

- 1 - pour défaut de paiement des redevances,
- 2 - en cas d'infraction à la réglementation générale des cultures marines ou aux clauses du présent cahier des charges, au schéma des structures ou en cas de non respect des normes sanitaires de commercialisation des produits d'aquaculture,
- 3 - en cas d'atteinte portée à la gestion ou la conservation d'une aire marine protégée telle que définie à l'article L. 334-1 du code de l'environnement,
- 4 - dans le cas où une entreprise n'exploite pas, au moins, un tiers des surfaces qui lui sont concédées ou si l'emplacement concédé est resté inexploité ou insuffisamment exploité pendant une période de trois ans,
- 5 - si l'établissement se trouve exposé à des causes d'insalubrité au sens du 4° de l'article R. 231-37 du code rural,

6 - si le titulaire n'a pas obtenu l'attestation de réussite au stage de formation en cultures marines, dans les deux ans à compter de la date de la décision d'octroi de la concession, en application des dispositions du 3° de l'article 7.

Les redevances payées d'avance par le bénéficiaire restent acquises sans préjudice du droit de poursuite du recouvrement de toute somme pouvant être due.

Dans le cas où en application de l'article R923-41 du code rural et de la pêche maritime la concession est retirée par décision motivée du Préfet du département pour un motif d'utilité publique et notamment en cas de mise en oeuvre d'un plan d'utilisation de l'espace entraînant modification du secteur concerné, le concessionnaire ainsi évincé a droit pour les investissements réalisés à une indemnisation à la charge de la collectivité bénéficiaire du motif d'utilité publique, dans les conditions prévues par l'article A26 du code du domaine de l'Etat et compte tenu des éléments figurant aux tableaux annexes I et II du présent cahier des charges ou éventuellement de ceux figurant dans l'arrêté modificatif intervenu comme il est prévu à l'article 5-3.

ARTICLE 7 : REDEVANCE DOMANIALE

7.1.

Le montant de la redevance est fixée à 53,65 € par an. Elle est révisable par application des dispositions prévues par arrêté du ministre chargé des domaines après avis du ministre chargé de l'aquaculture et publié au Journal Officiel de la République Française. Elle est exigible le 1^{er} janvier de chaque année et est payable sans intérêts moratoires jusqu'au 30 juin.

La première redevance relative à la création ou à toute modification entraînant un accroissement de l'assiette de la redevance, à concurrence dudit accroissement, est calculée et recouvrée dans les conditions particulières suivantes : elle doit être acquittée dans un délai de soixante jours à compter de la date de notification de l'acte de concession ; son montant est réduit à une fraction de la redevance annuelle correspondant au nombre de mois entiers compris entre le point de départ de la concession et la fin de ladite année, les fractions de mois étant négligées.

7.2.

Dans les cas prévus à l'article 5.3. du présent cahier des charges, l'arrêté de modification doit indiquer le montant de la nouvelle redevance.

7.3.

En cas de circonstances dommageables exceptionnelles donnant lieu à intervention financière de l'Etat ou du Conseil régional, le montant de la redevance peut être réduit par décision du ministre chargé des domaines, prise sur proposition du ministre chargé de l'aquaculture.

ARTICLE 8 : DEVENIR DES OUVRAGES ET REMISE EN ETAT DES LIEUX

8.1.

Hormis les cas prévus à l'article 8.2., à l'expiration de la concession fixée par l'article 4 (premier alinéa) du présent cahier des charges, ou bien pendant la durée de la validité de la concession si celle-ci ne fait pas l'objet d'une ré-attribution, les ouvrages et installations établis par le concessionnaire doivent être intégralement démolis. Cette démolition est effectuée à ses frais ou à ceux de ses ayants droit. Le concessionnaire informe le concédant de la date du début d'exécution des travaux de démolition au moins deux mois avant celle-ci.

Pendant ce délai le concédant peut s'il le juge utile notifier au concessionnaire qu'il entend exiger le maintien des ouvrages et installations. Dans ce cas l'Etat se trouve, à compter de cette notification, subrogé à tous les droits du concessionnaire sur ces ouvrages et installations qui doivent lui être remis en l'état et sont incorporés au domaine public sans qu'il y ait lieu à indemnité à ce titre ni à passation d'un acte pour constater le transfert.

En cas de non-exécution des travaux de démolition prévus, il peut y être pourvu d'office aux frais du concessionnaire ou de ses ayants droit après mise en demeure restée sans effet. En tout état de cause, le concessionnaire sortant demeure responsable des ouvrages et installations jusqu'à leur démolition complète ou à leur incorporation dans le domaine public en vertu de l'alinéa ci-dessus.

8.2.

Les dispositions de l'article 8.1. ci-dessus ne sont pas applicables dans les cas suivants:
renouvellement au profit du bénéficiaire ou de ses ayants droit (article R. 923-31 du Code rural et de la pêche maritime),
concession après vacance dans les cas prévus aux articles R. 923-43 et R. 923-44 du Code rural et de la pêche maritime et ayant fait l'objet d'une indemnisation fixée par la commission des cultures marines réunie en formation restreinte,
substitutions ou transferts prévus aux articles R. 923-32 à R. 923-39 du Code rural et de la pêche.

ARTICLE 9: IMPOTS

Le concessionnaire supporte seul la charge de tous les impôts et taxes auxquels est ou pourrait être assujettie la concession.

ARTICLE 10: DROITS DES TIERS

Tous droits des tiers sont et demeurent expressément réservés.

Fait à PAIMPOL, le

Signature du concessionnaire
(faire précéder de la mention « lu et approuvé »)

ANNEXE I

(Art. 2 du cahier des charges.)

Description des ouvrages en place à l'entrée en jouissance du concessionnaire.

Ouvrages appartenant à l'Etat (1)	Autres ouvrages (1)	Date d'expiration de la période d'amortissement

(1) Préciser notamment s'il s'agit:

De terre-pleins ;

De constructions comportant des aménagements spéciaux (bureaux, magasins) ;

D'autres constructions.

ANNEXE II

(Art. 3 du cahier des charges.)

Description des ouvrages (1)	Coûts amortissements prévus	Date d'expiration de la période d'amortissement	Contraintes particulières

(1) Préciser notamment s'il s'agit:

De terre-pleins ;

De constructions comportant des aménagements spéciaux (bureaux, magasins) ;

D'autres constructions.

ANNEXE III

(Art. 5 du cahier des charges.)

Description des contraintes et droits de passage	Origine
<p>Les installations en forme de tables devront avoir une hauteur hors tout comprise entre 0,50 mètre et 1 mètre au maximum.</p> <p>Le nombre des tables de 3 mètres ne devra pas excéder 1000 à l'hectare, soit une longueur de 1000 X 3 mètres = 3000 m.</p> <p>Le balisage et la signalisation de cet établissement seront assurés à l'aide de balises ployantes dépassant le niveau des plus hautes mers.</p>	

Annexe à l'arrêté préfectoral n°76 du 28/02/2019 portant autorisation d'exploitation de cultures marines
EXTRAIT DE CADASTRE - n° de concession :13003513



Sources : © MEDDE / Orthoïttral v2 ©, DDTM22 / Cadastre conchylicole



PREFET DES COTES D'ARMOR

**ARRÊTÉ N° 77 du 28/02/2019
PORTANT AUTORISATION D'EXPLOITATION DE
CULTURES MARINES**

**LE PREFET
DES CÔTES D'ARMOR**

- VU le code du domaine de l'Etat, notamment ses articles L. 30 et L. 33, R. 53 à R. 57 et R. 146 ;
- VU le code des ports maritimes, notamment son article R* 631-6 (dans le cas d'autorisations d'exploitations situées dans les ports gérés par les départements ou les communes) ;
- VU le code rural et de la pêche maritime, notamment ses articles L. 911-1 et suivants, R. 231-35 à R. 231-59 , R. 237-4 et R. 237-5, R.923-9 à R. 923-49 ;
- VU le code de l'urbanisme, notamment son article L. 146-6 ;
- VU la loi n° 86-2 du 3 janvier 1986 relative à l'aménagement, la protection et la mise en valeur du littoral ;
- VU le décret n° 2009-1484 du 3 décembre 2009 relatif aux directions départementales interministérielles ;
- VU le décret n°2010-146 du 16 février 2010 modifiant le décret n° 2004-374 du 29 avril 2004 relatif aux pouvoirs des préfets, à l'organisation et à l'action des services de l'Etat dans les régions et départements ;
- VU le décret n° 2014-1608 du 26 décembre 2014 relatif à la codification de la partie réglementaire du livre IX du code rural et de la pêche maritime;
- VU l'arrêté du 6 juillet 2010 relatif aux demandes d'autorisation d'exploitation de cultures marines ;
- VU l'arrêté du 6 juillet 2010 portant approbation du cahier des charges type des autorisations d'exploitation de cultures marines sur le domaine public maritime ;
- VU l'arrêté du 30 décembre 2016 du Préfet des Cotes d'Armor donnant délégation de signature à M. Pierre BESSIN directeur départemental des territoires et de la mer des Côtes d'Armor ;
- VU la décision du 12 décembre 2018 portant subdélégation de signature ;
- VU l'arrêté préfectoral du 3 octobre 2018 portant schéma des structures ;
- VU l'arrêté préfectoral du 21 février 2019 portant classement de salubrité ;
- VU la demande n° PL18/0174 en date du 16/11/2018;
- VU les résultats des enquêtes publique et administrative ;
- SUR proposition du directeur départemental des territoires et de la mer ;

A R R E T E :

Article 1 : M. LEMOIGNE Francois Pierre -n° d'administré : 20065074,
né(e) le 21/12/1980, demeurant 9 Chemin de Kergicquel 22500 Paimpol,

est autorisé(e), par voie de Reclassement, Renouvellement, à exploiter la concession désignée ci-dessous et située sur le domaine public maritime dans le ressort de la direction départementale des territoires et de la mer.

NUMÉRO	LOCALISATION	CARACTERISTIQUES	SURFACE OU LONGUEUR	EXPIRATION
13008262	PORS EVEN	Divers Huître/moule/coquillage - Dépot Surélevé (Dépot) DPM Port Gestion Département	31,54 arcs	20/08/2054

Article 2 : La concession désignée ci-dessus est soumise :

- aux prescriptions générales rappelées dans le cahier des charges joint à la présente autorisation ;
- aux prescriptions particulières prévues dans les annexes ci-jointes.

Article 3 : la concession précédemment détenue 13008161 est annulée

Article 4 : Le présent arrêté peut être contesté dans les deux mois qui suivent sa notification en déposant :

- un recours gracieux auprès de l'auteur de la décision. L'absence de réponse dans un délai de deux mois fait naître une décision implicite de rejet, qui peut elle-même être déférée au tribunal administratif dans les deux mois suivants ;
- un recours contentieux devant le tribunal administratif de Rennes. La requête peut être adressée par voie électronique par le biais de l'application « télérecours citoyens » accessible depuis le site www.telerecours.fr.

Article 4 : La secrétaire générale de la préfecture et le directeur départemental des territoires et de la mer des Côtes d'Armor sont chargés, chacun en ce qui le concerne de l'exécution du présent arrêté qui sera publié au recueil des actes administratifs.

Fait à SAINT-BRIEUC, le 28/02/2019

Pour le Préfet et par délégation
Le directeur départemental des territoires et de la mer
des Côtes d'Armor

L'adjointe au chef de service
aménagement mer et littoral

Nancy LEGER

CAHIER DES CHARGES

ARTICLE 1 : DEFINITION DE LA CONCESSION

La définition de la concession figure dans les annexes de l'arrêté visé en titre.

ARTICLE 2 :

Le concessionnaire déclare bien connaître chaque parcelle de la concession en cause qui comporte les ouvrages décrits en annexe I de l'arrêté de concession et en accepter sans restriction ni réserve la jouissance en l'état où elle se trouve à la date d'effet de cet arrêté.

ARTICLE 3 :

Le concessionnaire est autorisé à implanter sur la parcelle concédée les ouvrages décrits en annexe II de l'arrêté attributif de concession, exclusivement destinés à permettre ou faciliter les opérations directement liées à l'exploitation des cultures marines ou exercées dans le prolongement de l'activité pour laquelle est accordée la présente concession.

Sont à la charge exclusive du concessionnaire la totalité des frais entraînés par l'installation ou l'édification des ouvrages autorisés décrits à l'annexe II, y compris, s'il y a lieu, les frais de démolition et/ou de modification des ouvrages existants et ceux rendus nécessaires par le raccordement éventuel desdits ouvrages à la voirie publique, d'une part, à l'accès à la mer, d'autre part.

ARTICLE 4 : DUREE DE LA CONCESSION.

Elle peut être renouvelée dans les conditions prévues à l'article R. 923-31 du Code rural et de la pêche maritime.
La demande de renouvellement doit être déposée cinq ans au plus et six mois au moins, avant la date d'échéance.

ARTICLE 5 : OBLIGATIONS DU CONCESSIONNAIRE .

5.1 Règles générales:

Le concessionnaire est tenu de se conformer aux dispositions d'ensemble visant la culture autorisée, intervenant dans le secteur où est situé son établissement, même si celles-ci sont mises en vigueur postérieurement au présent cahier des charges.

5.2:

Le concessionnaire est tenu d'exploiter sa concession personnellement, et exclusivement en vue de l'objet décrit à l'article 1er de l'arrêté de concession, conformément aux conditions techniques prescrites. Toute modification de l'objet de son exploitation doit au préalable être autorisée par arrêté modificatif du Préfet du département, sur demande présentée au directeur départemental des territoires et de la mer compétent et proposition de ce dernier après avis de la commission des cultures marines.

5.3:

Toute création d'ouvrages permanents ou toute modification à ceux existants doit être autorisée par arrêté modificatif du Préfet du département sur demande présentée au Directeur Départemental des Territoires et de la Mer compétent et proposition de ce dernier après avis de la commission des cultures marines. Le concessionnaire peut cependant entreprendre les travaux relatifs à l'entretien courant normal ou à la remise en état après dommage accidentel.

5.4:

Le concessionnaire supportera les frais d'établissement, d'entretien et de fonctionnement des installations de délimitation et de balisage prévus par les dispositions de l'article R. 923-13 du Code rural et de la pêche maritime, ainsi que ceux relatifs aux installations de signalisation maritime qui seraient prescrites par le service des phares et balises, au cas où de telles installations seraient rendues nécessaires.

5.5:

Le concessionnaire demeure responsable des dommages causés de son fait ou du fait de ses mandants ou employés aux ouvrages du domaine public. Il devra en particulier procéder au renflouement et à l'enlèvement de toute épave due à ses activités dans les plans d'eau et chenaux d'accès à ses installations.

5.6 : Contraintes particulières et droits de passage

Ceux-ci sont décrits à l'annexe III de l'arrêté de concession.

5.7 : Déclaration de production

En application du 4° de l'article R. 923-11 du Code rural et de la pêche maritime, le concessionnaire est tenu de déclarer annuellement, de manière globale, la production réalisée pour l'ensemble de son exploitation selon le modèle figurant en annexe IV du présent cahier des charges.

Cette déclaration concerne la production effectivement réalisée entre le 1^{er} juillet de l'année précédente et le 30 juin de l'année en cours.

Elle concerne toutes les catégories de produits (naissain/ alevins, demi-élevage/ juvéniles ou autres) qu'il a acquis au cours de la même période .

De même, le concessionnaire déclare, toujours pour l'ensemble de son exploitation, le tonnage des produits non finis (naissain/alevins, produits de demi-élevage/juvéniles ou autre) qu'il a acquis au cours de la même période. Cette déclaration annuelle est exprimée en kilogrammes.

Cette déclaration doit être adressée au Directeur départemental des Territoires et de la Mer au plus tard le 31 juillet de chaque année avec copie à la Comité Régional de la Conchyliculture.

Par « exploitation », il faut entendre l'ensemble des concessions exploitées au sein d'une même entreprise par la même personne physique ou morale.

En cas de codétention, seul le mandataire, responsable de la codétention désigné par les autres codétenteurs (Code rural et de la pêche maritime, article R. 923-19) fournit une déclaration annuelle.

L'utilisation et la communication des informations contenues dans la déclaration annuelle ne pourront être effectuées que conformément aux lois et règlements en vigueur.

ARTICLE 6 : RETRAIT DE LA CONCESSION PRONONCE PAR L'ADMINISTRATION

Par application des dispositions de l'article R. 923-40 du Code rural et de la pêche maritime, les autorisations peuvent être modifiées, suspendues temporairement ou retirées à tout moment, par décision motivée du Préfet du département, sans indemnité à la charge de l'Etat:

- 1 - pour défaut de paiement des redevances,
- 2 - en cas d'infraction à la réglementation générale des cultures marines ou aux clauses du présent cahier des charges, au schéma des structures ou en cas de non respect des normes sanitaires de commercialisation des produits d'aquaculture,
- 3 - en cas d'atteinte portée à la gestion ou la conservation d'une aire marine protégée telle que définie à l'article L. 334-1 du code de l'environnement,
- 4 - dans le cas où une entreprise n'exploite pas, au moins, un tiers des surfaces qui lui sont concédées ou si l'emplacement concédé est resté inexploité ou insuffisamment exploité pendant une période de trois ans,
- 5 - si l'établissement se trouve exposé à des causes d'insalubrité au sens du 4° de l'article R. 231-37 du code rural,

6 - si le titulaire n'a pas obtenu l'attestation de réussite au stage de formation en cultures marines, dans les deux ans à compter de la date de la décision d'octroi de la concession, en application des dispositions du 3° de l'article 7.

Les redevances payées d'avance par le bénéficiaire restent acquises sans préjudice du droit de poursuite du recouvrement de toute somme pouvant être due.

Dans le cas où en application de l'article R923-41 du code rural et de la pêche maritime la concession est retirée par décision motivée du Préfet du département pour un motif d'utilité publique et notamment en cas de mise en oeuvre d'un plan d'utilisation de l'espace entraînant modification du secteur concerné, le concessionnaire ainsi évincé a droit pour les investissements réalisés à une indemnisation à la charge de la collectivité bénéficiaire du motif d'utilité publique, dans les conditions prévues par l'article A26 du code du domaine de l'Etat et compte tenu des éléments figurant aux tableaux annexes I et II du présent cahier des charges ou éventuellement de ceux figurant dans l'arrêté modificatif intervenu comme il est prévu à l'article 5-3.

ARTICLE 7 : REDEVANCE DOMANIALE

7.1.

Le montant de la redevance est fixée à 0,00 € par an. Elle est révisable par application des dispositions prévues par arrêté du ministre chargé des domaines après avis du ministre chargé de l'aquaculture et publié au Journal Officiel de la République Française. Elle est exigible le 1^{er} janvier de chaque année et est payable sans intérêts moratoires jusqu'au 30 juin.

La première redevance relative à la création ou à toute modification entraînant un accroissement de l'assiette de la redevance, à concurrence dudit accroissement, est calculée et recouvrée dans les conditions particulières suivantes : elle doit être acquittée dans un délai de soixante jours à compter de la date de notification de l'acte de concession ; son montant est réduit à une fraction de la redevance annuelle correspondant au nombre de mois entiers compris entre le point de départ de la concession et la fin de ladite année, les fractions de mois étant négligées.

7.2.

Dans les cas prévus à l'article 5.3. du présent cahier des charges, l'arrêté de modification doit indiquer le montant de la nouvelle redevance.

7.3.

En cas de circonstances dommageables exceptionnelles donnant lieu à intervention financière de l'Etat ou du Conseil régional, le montant de la redevance peut être réduit par décision du ministre chargé des domaines, prise sur proposition du ministre chargé de l'aquaculture.

ARTICLE 8 : DEVENIR DES OUVRAGES ET REMISE EN ETAT DES LIEUX

8.1.

Hormis les cas prévus à l'article 8.2., à l'expiration de la concession fixée par l'article 4 (premier alinéa) du présent cahier des charges, ou bien pendant la durée de la validité de la concession si celle-ci ne fait pas l'objet d'une ré-attribution, les ouvrages et installations établis par le concessionnaire doivent être intégralement démolis. Cette démolition est effectuée à ses frais ou à ceux de ses ayants droit. Le concessionnaire informe le concédant de la date du début d'exécution des travaux de démolition au moins deux mois avant celle-ci.

Pendant ce délai le concédant peut s'il le juge utile notifier au concessionnaire qu'il entend exiger le maintien des ouvrages et installations. Dans ce cas l'Etat se trouve, à compter de cette notification, subrogé à tous les droits du concessionnaire sur ces ouvrages et installations qui doivent lui être remis en l'état et sont incorporés au domaine public sans qu'il y ait lieu à indemnité à ce titre ni à passation d'un acte pour constater le transfert.

En cas de non-exécution des travaux de démolition prévus, il peut y être pourvu d'office aux frais du concessionnaire ou de ses ayants droit après mise en demeure restée sans effet. En tout état de cause, le concessionnaire sortant demeure responsable des ouvrages et installations jusqu'à leur démolition complète ou à leur incorporation dans le domaine public en vertu de l'alinéa ci-dessus.

8.2.

Les dispositions de l'article 8.1. ci-dessus ne sont pas applicables dans les cas suivants:
renouvellement au profit du bénéficiaire ou de ses ayants droit (article R. 923-31 du Code rural et de la pêche maritime),
concession après vacance dans les cas prévus aux articles R. 923-43 et R. 923-44 du Code rural et de la pêche maritime et ayant fait l'objet d'une indemnisation fixée par la commission des cultures marines réunie en formation restreinte,
substitutions ou transferts prévus aux articles R. 923-32 à R. 923-39 du Code rural et de la pêche.

ARTICLE 9: IMPOTS

Le concessionnaire supporte seul la charge de tous les impôts et taxes auxquels est ou pourrait être assujettie la concession.

ARTICLE 10: DROITS DES TIERS

Tous droits des tiers sont et demeurent expressément réservés.

Fait à PAIMPOL, le

Signature du concessionnaire
(faire précéder de la mention « lu et approuvé »)

ANNEXE I

(Art. 2 du cahier des charges.)

Description des ouvrages en place à l'entrée en jouissance du concessionnaire.

Ouvrages appartenant à l'Etat (1)	Autres ouvrages (1)	Date d'expiration de la période d'amortissement

(1) Préciser notamment s'il s'agit:

De terre-pleins ;

De constructions comportant des aménagements spéciaux (bureaux, magasins) ;

D'autres constructions.

ANNEXE II

(Art. 3 du cahier des charges.)

Description des ouvrages (1)	Coûts amortissements et prévus	Date d'expiration de la période d'amortissement	Contraintes particulières

(1) Préciser notamment s'il s'agit:

De terre-pleins ;

De constructions comportant des aménagements spéciaux (bureaux, magasins) ;

D'autres constructions.

ANNEXE III

(Art. 5 du cahier des charges.)

Description des contraintes et droits de passage	Origine
<p>Les installations en forme de tables devront avoir une hauteur hors tout comprise entre 0,50 mètre et 1 mètre au maximum.</p> <p>Le nombre des tables de 3 mètres ne devra pas excéder 1000 à l'hectare, soit une longueur de 1000 X 3 mètres = 3000 m.</p> <p>Le balisage et la signalisation de cet établissement seront assurés à l'aide de balises ployantes dépassant le niveau des plus hautes mers.</p>	

Annexe à l'arrêté préfectoral n°77 du 28/02/2019 portant autorisation d'exploitation de cultures marines
EXTRAIT DE CADASTRE - n° de concession : 13008262





PREFET DES COTES D'ARMOR

**ARRÊTÉ N° 78 du 28/02/2019
PORTANT AUTORISATION D'EXPLOITATION DE
CULTURES MARINES**

**LE PREFET
DES CÔTES D'ARMOR**

- VU le code du domaine de l'Etat, notamment ses articles L. 30 et L. 33, R. 53 à R. 57 et R. 146 ;
- VU le code des ports maritimes, notamment son article R* 631-6 (dans le cas d'autorisations d'exploitations situées dans les ports gérés par les départements ou les communes) ;
- VU le code rural et de la pêche maritime, notamment ses articles L. 911-1 et suivants, R. 231-35 à R. 231-59 , R. 237-4 et R. 237-5, R.923-9 à R. 923-49 ;
- VU le code de l'urbanisme, notamment son article L. 146-6 ;
- VU la loi n° 86-2 du 3 janvier 1986 relative à l'aménagement, la protection et la mise en valeur du littoral ;
- VU le décret n° 2009-1484 du 3 décembre 2009 relatif aux directions départementales interministérielles ;
- VU le décret n°2010-146 du 16 février 2010 modifiant le décret n° 2004-374 du 29 avril 2004 relatif aux pouvoirs des préfets, à l'organisation et à l'action des services de l'Etat dans les régions et départements ;
- VU le décret n° 2014-1608 du 26 décembre 2014 relatif à la codification de la partie réglementaire du livre IX du code rural et de la pêche maritime;
- VU l'arrêté du 6 juillet 2010 relatif aux demandes d'autorisation d'exploitation de cultures marines ;
- VU l'arrêté du 6 juillet 2010 portant approbation du cahier des charges type des autorisations d'exploitation de cultures marines sur le domaine public maritime ;
- VU l'arrêté du 30 décembre 2016 du Préfet des Cotes d'Armor donnant délégation de signature à M. Pierre BESSIN directeur départemental des territoires et de la mer des Côtes d'Armor ;
- VU la décision du 12 décembre 2018 portant subdélégation de signature ;
- VU l'arrêté préfectoral du 3 octobre 2018 portant schéma des structures ;
- VU l'arrêté préfectoral du 21 février 2019 portant classement de salubrité ;
- VU la demande n° PL18/0161 en date du 12/10/2018;
- VU les résultats des enquêtes publique et administrative ;
- VU l'avis de la commission des cultures marines ;
- SUR proposition du directeur départemental des territoires et de la mer ;

ARRETE :

Article 1 : M. CHAUVET Alain Christian -n° d'administré : 19754146,
né(e) le 31/03/1955, demeurant Placen Er Boulen 22610 Lanmodez,

est autorisé(e), par voie de Renouvellement, à exploiter la concession désignée ci-dessous et située sur le domaine public maritime dans le ressort de la direction départementale des territoires et de la mer.

NUMÉRO	LOCALISATION	CARACTERISTIQUES	SURFACE OU LONGUEUR	EXPIRATION
09200242	MIN ER GOAS, LANMODEZ	Divers Huître - Dépot Surélevé (Dépot) DPM Littoral (balanc em. Marée)	30 ares	25/10/2053

Article 2 : La concession désignée ci-dessus est soumise :

- aux prescriptions générales rappelées dans le cahier des charges joint à la présente autorisation ;
- aux prescriptions particulières prévues dans les annexes ci-jointes.

Article 3 : Le présent arrêté peut être contesté dans les deux mois qui suivent sa notification en déposant :

- un recours gracieux auprès de l'auteur de la décision. L'absence de réponse dans un délai de deux mois fait naître une décision implicite de rejet, qui peut elle-même être déférée au tribunal administratif dans les deux mois suivants ;
- un recours contentieux devant le tribunal administratif de Rennes. La requête peut être adressée par voie électronique par le biais de l'application « télérécourts citoyens » accessible depuis le site www.telerecourts.fr.

Article 4 : La secrétaire générale de la préfecture et le directeur départemental des territoires et de la mer des Côtes d'Armor sont chargés, chacun en ce qui le concerne de l'exécution du présent arrêté qui sera publié au recueil des actes administratifs.

Fait à SAINT-BRIEUC, le 28/02/2019

Pour le Préfet et par délégation
Le directeur départemental des territoires et de la mer
des Côtes d'Armor

L'adjointe au chef de service
aménagement mer et littoral

Nancy LEGER

CAHIER DES CHARGES

ARTICLE 1 : DEFINITION DE LA CONCESSION

La définition de la concession figure dans les annexes de l'arrêté visé en titre.

ARTICLE 2 :

Le concessionnaire déclare bien connaître chaque parcelle de la concession en cause qui comporte les ouvrages décrits en annexe I de l'arrêté de concession et en accepter sans restriction ni réserve la jouissance en l'état où elle se trouve à la date d'effet de cet arrêté.

ARTICLE 3 :

Le concessionnaire est autorisé à implanter sur la parcelle concédée les ouvrages décrits en annexe II de l'arrêté attributif de concession, exclusivement destinés à permettre ou faciliter les opérations directement liées à l'exploitation des cultures marines ou exercées dans le prolongement de l'activité pour laquelle est accordée la présente concession.

Sont à la charge exclusive du concessionnaire la totalité des frais entraînés par l'installation ou l'édification des ouvrages autorisés décrits à l'annexe II, y compris, s'il y a lieu, les frais de démolition et/ou de modification des ouvrages existants et ceux rendus nécessaires par le raccordement éventuel desdits ouvrages à la voirie publique, d'une part, à l'accès à la mer, d'autre part.

ARTICLE 4 : DUREE DE LA CONCESSION.

Elle peut être renouvelée dans les conditions prévues à l'article R. 923-31 du Code rural et de la pêche maritime.
La demande de renouvellement doit être déposée cinq ans au plus et six mois au moins, avant la date d'échéance.

ARTICLE 5 : OBLIGATIONS DU CONCESSIONNAIRE .

5.1 Règles générales:

Le concessionnaire est tenu de se conformer aux dispositions d'ensemble visant la culture autorisée, intervenant dans le secteur où est situé son établissement, même si celles-ci sont mises en vigueur postérieurement au présent cahier des charges.

5.2 :

Le concessionnaire est tenu d'exploiter sa concession personnellement, et exclusivement en vue de l'objet décrit à l'article 1er de l'arrêté de concession, conformément aux conditions techniques prescrites. Toute modification de l'objet de son exploitation doit au préalable être autorisée par arrêté modificatif du Préfet du département, sur demande présentée au directeur départemental des territoires et de la mer compétent et proposition de ce dernier après avis de la commission des cultures marines.

5.3 :

Toute création d'ouvrages permanents ou toute modification à ceux existants doit être autorisée par arrêté modificatif du Préfet du département sur demande présentée au Directeur Départemental des Territoires et de la Mer compétent et proposition de ce dernier après avis de la commission des cultures marines. Le concessionnaire peut cependant entreprendre les travaux relatifs à l'entretien courant normal ou à la remise en état après dommage accidentel.

5.4 :

Le concessionnaire supportera les frais d'établissement, d'entretien et de fonctionnement des installations de délimitation et de balisage prévus par les dispositions de l'article R. 923-13 du Code rural et de la pêche maritime, ainsi que ceux relatifs aux installations de signalisation maritime qui seraient prescrites par le service des phares et balises, au cas où de telles installations seraient rendues nécessaires.

5.5 :

Le concessionnaire demeure responsable des dommages causés de son fait ou du fait de ses mandants ou employés aux ouvrages du domaine public. Il devra en particulier procéder au renflouement et à l'enlèvement de toute épave due à ses activités dans les plans d'eau et chenaux d'accès à ses installations.

5.6 : Contraintes particulières et droits de passage

Ceux-ci sont décrits à l'annexe III de l'arrêté de concession.

5.7 : Déclaration de production

En application du 4° de l'article R. 923-11 du Code rural et de la pêche maritime, le concessionnaire est tenu de déclarer annuellement, de manière globale, la production réalisée pour l'ensemble de son exploitation selon le modèle figurant en annexe IV du présent cahier des charges.

Cette déclaration concerne la production effectivement réalisée entre le 1^{er} juillet de l'année précédente et le 30 juin de l'année en cours.

Elle concerne toutes les catégories de produits (naissain/ alevins, demi-élevage/ juvéniles ou autres) qu'il a acquis au cours de la même période .

De même, le concessionnaire déclare, toujours pour l'ensemble de son exploitation, le tonnage des produits non finis (naissain/alevins, produits de demi-élevage/juveniles ou autre) qu'il a acquis au cours de la même période. Cette déclaration annuelle est exprimée en kilogrammes.

Cette déclaration doit être adressée au Directeur départemental des Territoires et de la Mer au plus tard le 31 juillet de chaque année avec copie à la Comité Régional de la Conchyliculture.

Par « exploitation », il faut entendre l'ensemble des concessions exploitées au sein d'une même entreprise par la même personne physique ou morale.

En cas de codétention, seul le mandataire, responsable de la codétention désigné par les autres codétenteurs (Code rural et de la pêche maritime, article R. 923-19) fournit une déclaration annuelle.

L'utilisation et la communication des informations contenues dans la déclaration annuelle ne pourront être effectuées que conformément aux lois et règlements en vigueur.

ARTICLE 6 : RETRAIT DE LA CONCESSION PRONONCE PAR L'ADMINISTRATION

Par application des dispositions de l'article R. 923-40 du Code rural et de la pêche maritime, les autorisations peuvent être modifiées, suspendues temporairement ou retirées à tout moment, par décision motivée du Préfet du département, sans indemnité à la charge de l'Etat:

- 1 - pour défaut de paiement des redevances,
- 2 - en cas d'infraction à la réglementation générale des cultures marines ou aux clauses du présent cahier des charges, au schéma des structures ou en cas de non respect des normes sanitaires de commercialisation des produits d'aquaculture,
- 3 - en cas d'atteinte portée à la gestion ou la conservation d'une aire marine protégée telle que définie à l'article L. 334-1 du code de l'environnement,
- 4 - dans le cas où une entreprise n'exploite pas, au moins, un tiers des surfaces qui lui sont concédées ou si l'emplacement concédé est resté inexploité ou insuffisamment exploité pendant une période de trois ans,
- 5 - si l'établissement se trouve exposé à des causes d'insalubrité au sens du 4° de l'article R. 231-37 du code rural,

6 - si le titulaire n'a pas obtenu l'attestation de réussite au stage de formation en cultures marines, dans les deux ans à compter de la date de la décision d'octroi de la concession, en application des dispositions du 3° de l'article 7.

Les redevances payées d'avance par le bénéficiaire restent acquises sans préjudice du droit de poursuite du recouvrement de toute somme pouvant être due.

Dans le cas où en application de l'article R923-41 du code rural et de la pêche maritime la concession est retirée par décision motivée du Préfet du département pour un motif d'utilité publique et notamment en cas de mise en oeuvre d'un plan d'utilisation de l'espace entraînant modification du secteur concerné, le concessionnaire ainsi évincé a droit pour les investissements réalisés à une indemnisation à la charge de la collectivité bénéficiaire du motif d'utilité publique, dans les conditions prévues par l'article A26 du code du domaine de l'Etat et compte tenu des éléments figurant aux tableaux annexes I et II du présent cahier des charges ou éventuellement de ceux figurant dans l'arrêté modificatif intervenu comme il est prévu à l'article 5-3.

ARTICLE 7 : REDEVANCE DOMANIALE

7.1.

Le montant de la redevance est fixée à 55,50 € par an. Elle est révisable par application des dispositions prévues par arrêté du ministre chargé des domaines après avis du ministre chargé de l'aquaculture et publié au Journal Officiel de la République Française. Elle est exigible le 1^{er} janvier de chaque année et est payable sans intérêts moratoires jusqu'au 30 juin.

La première redevance relative à la création ou à toute modification entraînant un accroissement de l'assiette de la redevance, à concurrence dudit accroissement, est calculée et recouvrée dans les conditions particulières suivantes : elle doit être acquittée dans un délai de soixante jours à compter de la date de notification de l'acte de concession ; son montant est réduit à une fraction de la redevance annuelle correspondant au nombre de mois entiers compris entre le point de départ de la concession et la fin de ladite année, les fractions de mois étant négligées.

7.2.

Dans les cas prévus à l'article 5.3. du présent cahier des charges, l'arrêté de modification doit indiquer le montant de la nouvelle redevance.

7.3.

En cas de circonstances dommageables exceptionnelles donnant lieu à intervention financière de l'Etat ou du Conseil régional, le montant de la redevance peut être réduit par décision du ministre chargé des domaines, prise sur proposition du ministre chargé de l'aquaculture.

ARTICLE 8 : DEVENIR DES OUVRAGES ET REMISE EN ETAT DES LIEUX

8.1.

Hormis les cas prévus à l'article 8.2., à l'expiration de la concession fixée par l'article 4 (premier alinéa) du présent cahier des charges, ou bien pendant la durée de la validité de la concession si celle-ci ne fait pas l'objet d'une ré-attribution, les ouvrages et installations établis par le concessionnaire doivent être intégralement démolis. Cette démolition est effectuée à ses frais ou à ceux de ses ayants droit. Le concessionnaire informe le concédant de la date du début d'exécution des travaux de démolition au moins deux mois avant celle-ci.

Pendant ce délai le concédant peut s'il le juge utile notifier au concessionnaire qu'il entend exiger le maintien des ouvrages et installations. Dans ce cas l'Etat se trouve, à compter de cette notification, subrogé à tous les droits du concessionnaire sur ces ouvrages et installations qui doivent lui être remis en l'état et sont incorporés au domaine public sans qu'il y ait lieu à indemnité à ce titre ni à passation d'un acte pour constater le transfert.

En cas de non-exécution des travaux de démolition prévus, il peut y être pourvu d'office aux frais du concessionnaire ou de ces ayants droit après mise en demeure restée sans effet. En tout état de cause, le concessionnaire sortant demeure responsable des ouvrages et installations jusqu'à leur démolition complète ou à leur incorporation dans le domaine public en vertu de l'alinéa ci-dessus.

8.2.

Les dispositions de l'article 8.1. ci-dessus ne sont pas applicables dans les cas suivants:
renouvellement au profit du bénéficiaire ou de ses ayants droit (article R. 923-31 du Code rural et de la pêche maritime),
concession après vacance dans les cas prévus aux articles R. 923-43 et R. 923-44 du Code rural et de la pêche maritime et ayant fait l'objet d'une indemnisation fixée par la commission des cultures marines réunie en formation restreinte,
substitutions ou transferts prévus aux articles R. 923-32 à R. 923-39 du Code rural et de la pêche.

ARTICLE 9: IMPOTS

Le concessionnaire supporte seul la charge de tous les impôts et taxes auxquels est ou pourrait être assujettie la concession.

ARTICLE 10: DROITS DES TIERS

Tous droits des tiers sont et demeurent expressément réservés.

Fait à PAIMPOL, le

Signature du concessionnaire
(faire précéder de la mention « lu et approuvé »)

ANNEXE I

(Art. 2 du cahier des charges.)

Description des ouvrages en place à l'entrée en jouissance du concessionnaire

Ouvrages appartenant à l'Etat (1)	Autres ouvrages (1)	Date d'expiration de la période d'amortissement

(1) Préciser notamment s'il s'agit:

De terre-pleins ;

De constructions comportant des aménagements spéciaux (bureaux, magasins) ;

D'autres constructions.

ANNEXE II

(Art. 3 du cahier des charges.)

Description des ouvrages (1)	Coûts amortissements et prévus	Date d'expiration de la période d'amortissement	Contraintes particulières

(1) Préciser notamment s'il s'agit:

De terre-pleins ;

De constructions comportant des aménagements spéciaux (bureaux, magasins) ;

D'autres constructions.

ANNEXE III

(Art. 5 du cahier des charges.)

Description des contraintes et droits de passage	Origine
<p>Les installations en forme de tables devront avoir une hauteur hors tout comprise entre 0.50 mètre et 1 mètre au maximum.</p> <p>Le nombre des tables de 3 mètres ne devra pas excéder 1000 à l'hectare, soit une longueur de 1000 X 3 mètres = 3000 m.</p> <p>Le balisage et la signalisation de cet établissement seront assurés à l'aide de balises ployantes dépassant le niveau des plus hautes mers.</p>	

Annexe à l'arrêté préfectoral n°78 du 28/02/2019 portant autorisation d'exploitation de cultures marines
EXTRAIT DE CADASTRE - n° de concession 09200242

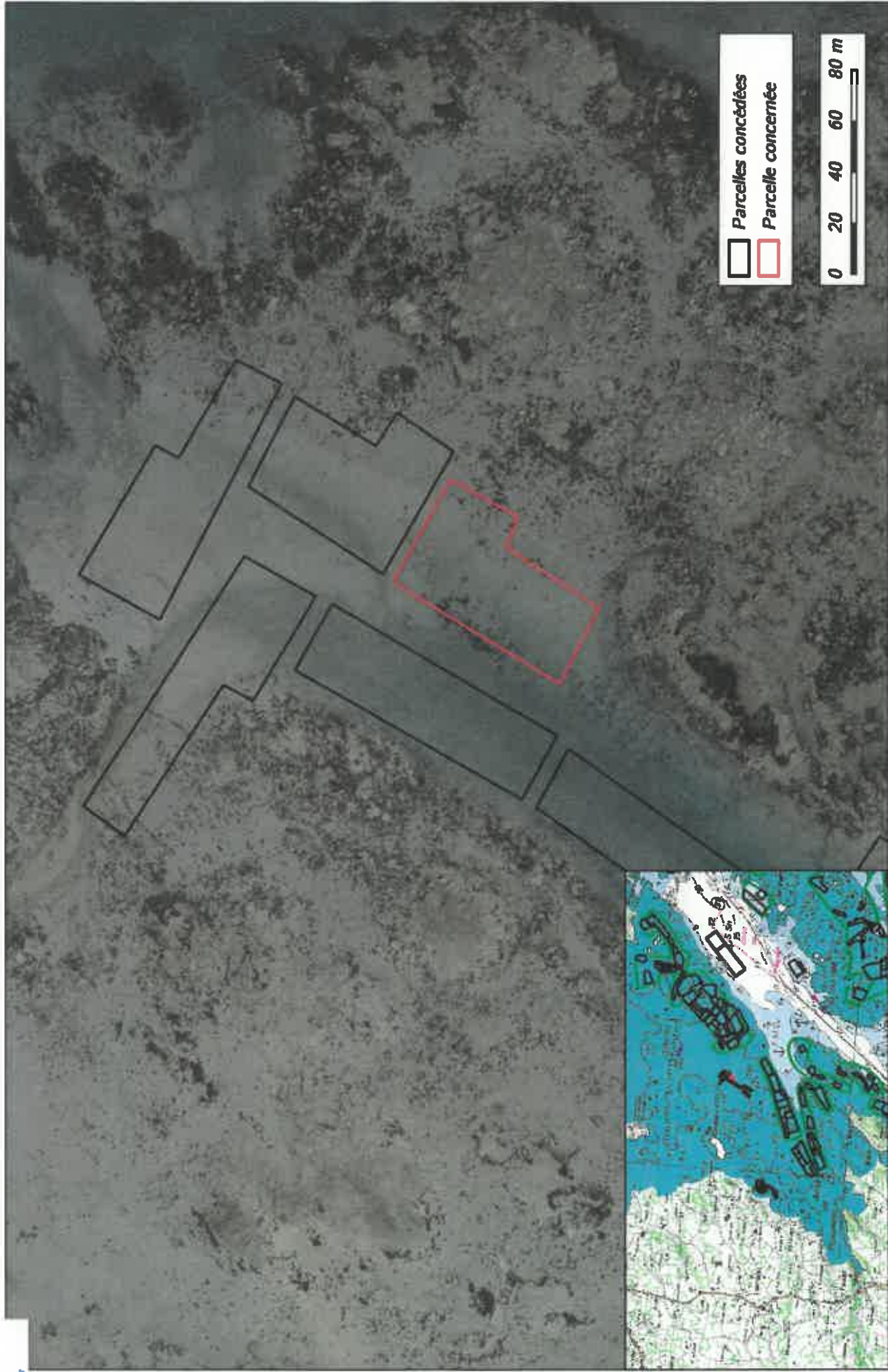

Sources : © MEDDE / Ortholitoral v2 ©, DDTM22 / Cadastre conchylicole



PREFET DES COTES D'ARMOR

**ARRÊTÉ N° 79 du 28/02/2019
PORTANT AUTORISATION D'EXPLOITATION DE
CULTURES MARINES**

**LE PREFET
DES CÔTES D'ARMOR**

- VU le code du domaine de l'Etat, notamment ses articles L. 30 et L. 33, R. 53 à R. 57 et R. 146 ;
- VU le code des ports maritimes, notamment son article R* 631-6 (dans le cas d'autorisations d'exploitations situées dans les ports gérés par les départements ou les communes) ;
- VU le code rural et de la pêche maritime, notamment ses articles L. 911-1 et suivants, R. 231-35 à R. 231-59 , R. 237-4 et R. 237-5, R.923-9 à R. 923-49 ;
- VU le code de l'urbanisme, notamment son article L. 146-6 ;
- VU la loi n° 86-2 du 3 janvier 1986 relative à l'aménagement, la protection et la mise en valeur du littoral ;
- VU le décret n° 2009-1484 du 3 décembre 2009 relatif aux directions départementales interministérielles ;
- VU le décret n°2010-146 du 16 février 2010 modifiant le décret n° 2004-374 du 29 avril 2004 relatif aux pouvoirs des préfets, à l'organisation et à l'action des services de l'Etat dans les régions et départements ;
- VU le décret n° 2014-1608 du 26 décembre 2014 relatif à la codification de la partie réglementaire du livre IX du code rural et de la pêche maritime;
- VU l'arrêté du 6 juillet 2010 relatif aux demandes d'autorisation d'exploitation de cultures marines ;
- VU l'arrêté du 6 juillet 2010 portant approbation du cahier des charges type des autorisations d'exploitation de cultures marines sur le domaine public maritime ;
- VU l'arrêté du 30 décembre 2016 du Préfet des Cotes d'Armor donnant délégation de signature à M. Pierre BESSIN directeur départemental des territoires et de la mer des Côtes d'Armor ;
- VU la décision du 12 décembre 2018 portant subdélégation de signature ;
- VU l'arrêté préfectoral du 3 octobre 2018 portant schéma des structures ;
- VU l'arrêté préfectoral du 21 février 2019 portant classement de salubrité ;
- VU la demande n° PL18/0196 en date du 14/12/2018;
- VU les résultats des enquêtes publique et administrative ;
- VU l'avis de la commission des cultures marines ;

- SUR proposition du directeur départemental des territoires et de la mer ;

A R R E T E :

Article 1 : M. THULOT Alexandre -n° d'administré : 20025755,
né(e) le 15/01/1988, demeurant Crec'h Gueno Hent Dall Castel Meur 22820 Plougrescant,

est autorisé(e), par voie d'agrandissement (superficie/ longueur), à exploiter la concession désignée ci-dessous et située sur le domaine public maritime dans le ressort de la direction départementale des territoires et de la mer.

NUMÉRO	LOCALISATION	CARACTERISTIQUES	SURFACE OU LONGUEUR	EXPIRATION
09201060	PLEUBIAN	Huitre Creuse - En Surélevé Terrain Découvrant (Elevage) DPM Littoral (balancem. Marée)	109,5 ares	18/04/2053

Article 2 : La concession désignée ci-dessus est soumise :

- aux prescriptions générales rappelées dans le cahier des charges joint à la présente autorisation ;
- aux prescriptions particulières prévues dans les annexes ci-jointes.

Article 3 : Le présent arrêté peut être contesté dans les deux mois qui suivent sa notification en déposant :

- un recours gracieux auprès de l'auteur de la décision. L'absence de réponse dans un délai de deux mois fait naître une décision implicite de rejet, qui peut elle-même être déférée au tribunal administratif dans les deux mois suivants ;
- un recours contentieux devant le tribunal administratif de Rennes. La requête peut être adressée par voie électronique par le biais de l'application « télerecours citoyens » accessible depuis le site www.telerecours.fr.

Article 4 : La secrétaire générale de la préfecture et le directeur départemental des territoires et de la mer des Côtes d'Armor sont chargés, chacun en ce qui le concerne de l'exécution du présent arrêté qui sera publié au recueil des actes administratifs.

Fait à SAINT-BRIEUC, le 28/02/2019

Pour le Préfet et par délégation
Le directeur départemental des territoires et de la mer
des Côtes d'Armor

L'adjointe au chef de service
aménagement mer et littoral

Nancy LEGER

CAHIER DES CHARGES

ARTICLE 1 : DEFINITION DE LA CONCESSION

La définition de la concession figure dans les annexes de l'arrêté visé en titre.

ARTICLE 2 :

Le concessionnaire déclare bien connaître chaque parcelle de la concession en cause qui comporte les ouvrages décrits en annexe I de l'arrêté de concession et en accepter sans restriction ni réserve la jouissance en l'état où elle se trouve à la date d'effet de cet arrêté.

ARTICLE 3 :

Le concessionnaire est autorisé à implanter sur la parcelle concédée les ouvrages décrits en annexe II de l'arrêté attributif de concession, exclusivement destinés à permettre ou faciliter les opérations directement liées à l'exploitation des cultures marines ou exercées dans le prolongement de l'activité pour laquelle est accordée la présente concession.

Sont à la charge exclusive du concessionnaire la totalité des frais entraînés par l'installation ou l'édification des ouvrages autorisés décrits à l'annexe II, y compris, s'il y a lieu, les frais de démolition et/ou de modification des ouvrages existants et ceux rendus nécessaires par le raccordement éventuel desdits ouvrages à la voirie publique, d'une part, à l'accès à la mer, d'autre part.

ARTICLE 4 : DUREE DE LA CONCESSION.

Elle peut être renouvelée dans les conditions prévues à l'article R. 923-31 du Code rural et de la pêche maritime.
La demande de renouvellement doit être déposée cinq ans au plus et six mois au moins, avant la date d'échéance.

ARTICLE 5 : OBLIGATIONS DU CONCESSIONNAIRE .

5.1 Règles générales:

Le concessionnaire est tenu de se conformer aux dispositions d'ensemble visant la culture autorisée, intervenant dans le secteur où est situé son établissement, même si celles-ci sont mises en vigueur postérieurement au présent cahier des charges.

5.2 :

Le concessionnaire est tenu d'exploiter sa concession personnellement, et exclusivement en vue de l'objet décrit à l'article Ier de l'arrêté de concession, conformément aux conditions techniques prescrites. Toute modification de l'objet de son exploitation doit au préalable être autorisée par arrêté modificatif du Préfet du département, sur demande présentée au directeur départemental des territoires et de la mer compétent et proposition de ce dernier après avis de la commission des cultures marines.

5.3 :

Toute création d'ouvrages permanents ou toute modification à ceux existants doit être autorisée par arrêté modificatif du Préfet du département sur demande présentée au Directeur Départemental des Territoires et de la Mer compétent et proposition de ce dernier après avis de la commission des cultures marines. Le concessionnaire peut cependant entreprendre les travaux relatifs à l'entretien courant normal ou à la remise en état après dommage accidentel.

5.4 :

Le concessionnaire supportera les frais d'établissement, d'entretien et de fonctionnement des installations de délimitation et de balisage prévus par les dispositions de l'article R. 923-13 du Code rural et de la pêche maritime, ainsi que ceux relatifs aux installations de signalisation maritime qui seraient prescrites par le service des phares et balises, au cas où de telles installations seraient rendues nécessaires.

5.5 :

Le concessionnaire demeure responsable des dommages causés de son fait ou du fait de ses mandants ou employés aux ouvrages du domaine public. Il devra en particulier procéder au renflouement et à l'enlèvement de toute épave due à ses activités dans les plans d'eau et chenaux d'accès à ses installations.

5.6 : Contraintes particulières et droits de passage

Ceux-ci sont décrits à l'annexe III de l'arrêté de concession.

5.7 : Déclaration de production

En application du 4° de l'article R. 923-11 du Code rural et de la pêche maritime, le concessionnaire est tenu de déclarer annuellement, de manière globale, la production réalisée pour l'ensemble de son exploitation selon le modèle figurant en annexe IV du présent cahier des charges.

Cette déclaration concerne la production effectivement réalisée entre le 1^{er} juillet de l'année précédente et le 30 juin de l'année en cours.

Elle concerne toutes les catégories de produits (naissain/ alevins, demi-élevage/ juvéniles ou autres) qu'il a acquis au cours de la même période .

De même, le concessionnaire déclare, toujours pour l'ensemble de son exploitation, le tonnage des produits non finis (naissain/alevins, produits de demi-élevage/juvéniles ou autre) qu'il a acquis au cours de la même période. Cette déclaration annuelle est exprimée en kilogrammes.

Cette déclaration doit être adressée au Directeur départemental des Territoires et de la Mer au plus tard le 31 juillet de chaque année avec copie à la Comité Régional de la Conchyliculture.

Par « exploitation », il faut entendre l'ensemble des concessions exploitées au sein d'une même entreprise par la même personne physique ou morale.

En cas de codétention, seul le mandataire, responsable de la codétention désigné par les autres codétenteurs (Code rural et de la pêche maritime, article R. 923-19) fournit une déclaration annuelle.

L'utilisation et la communication des informations contenues dans la déclaration annuelle ne pourront être effectuées que conformément aux lois et règlements en vigueur.

ARTICLE 6 : RETRAIT DE LA CONCESSION PRONONCE PAR L'ADMINISTRATION

Par application des dispositions de l'article R. 923-40 du Code rural et de la pêche maritime, les autorisations peuvent être modifiées, suspendues temporairement ou retirées à tout moment, par décision motivée du Préfet du département, sans indemnité à la charge de l'Etat:

- 1 - pour défaut de paiement des redevances,
- 2 - en cas d'infraction à la réglementation générale des cultures marines ou aux clauses du présent cahier des charges, au schéma des structures ou en cas de non respect des normes sanitaires de commercialisation des produits d'aquaculture,
- 3 - en cas d'atteinte portée à la gestion ou la conservation d'une aire marine protégée telle que définie à l'article L. 334-1 du code de l'environnement,
- 4 - dans le cas où une entreprise n'exploite pas, au moins, un tiers des surfaces qui lui sont concédées ou si l'emplacement concédé est resté inexploité ou insuffisamment exploité pendant une période de trois ans,
- 5 - si l'établissement se trouve exposé à des causes d'insalubrité au sens du 4° de l'article R. 231-37 du code rural,

6 - si le titulaire n'a pas obtenu l'attestation de réussite au stage de formation en cultures marines, dans les deux ans à compter de la date de la décision d'octroi de la concession, en application des dispositions du 3° de l'article 7.

Les redevances payées d'avance par le bénéficiaire restent acquises sans préjudice du droit de poursuite du recouvrement de toute somme pouvant être due.

Dans le cas où en application de l'article R923-41 du code rural et de la pêche maritime la concession est retirée par décision motivée du Préfet du département pour un motif d'utilité publique et notamment en cas de mise en oeuvre d'un plan d'utilisation de l'espace entraînant modification du secteur concerné, le concessionnaire ainsi évincé a droit pour les investissements réalisés à une indemnisation à la charge de la collectivité bénéficiaire du motif d'utilité publique, dans les conditions prévues par l'article A26 du code du domaine de l'Etat et compte tenu des éléments figurant aux tableaux annexes I et II du présent cahier des charges ou éventuellement de ceux figurant dans l'arrêté modificatif intervenu comme il est prévu à l'article 5-3.

ARTICLE 7 : REDEVANCE DOMANIALE

7.1.

Le montant de la redevance est fixé à 252,06 € par an. Elle est révisable par application des dispositions prévues par arrêté du ministre chargé des domaines après avis du ministre chargé de l'aquaculture et publié au Journal Officiel de la République Française. Elle est exigible le 1^{er} janvier de chaque année et est payable sans intérêts moratoires jusqu'au 30 juin.

La première redevance relative à la création ou à toute modification entraînant un accroissement de l'assiette de la redevance, à concurrence dudit accroissement, est calculée et recouvrée dans les conditions particulières suivantes : elle doit être acquittée dans un délai de soixante jours à compter de la date de notification de l'acte de concession ; son montant est réduit à une fraction de la redevance annuelle correspondant au nombre de mois entiers compris entre le point de départ de la concession et la fin de ladite année, les fractions de mois étant négligées.

7.2.

Dans les cas prévus à l'article 5.3. du présent cahier des charges, l'arrêté de modification doit indiquer le montant de la nouvelle redevance.

7.3.

En cas de circonstances dommageables exceptionnelles donnant lieu à intervention financière de l'Etat ou du Conseil régional, le montant de la redevance peut être réduit par décision du ministre chargé des domaines, prise sur proposition du ministre chargé de l'aquaculture.

ARTICLE 8 : DEVENIR DES OUVRAGES ET REMISE EN ETAT DES LIEUX

8.1.

Hormis les cas prévus à l'article 8.2., à l'expiration de la concession fixée par l'article 4 (premier alinéa) du présent cahier des charges, ou bien pendant la durée de la validité de la concession si celle-ci ne fait pas l'objet d'une ré-attribution, les ouvrages et installations établis par le concessionnaire doivent être intégralement démolis. Cette démolition est effectuée à ses frais ou à ceux de ses ayants droit. Le concessionnaire informe le concédant de la date du début d'exécution des travaux de démolition au moins deux mois avant celle-ci.

Pendant ce délai le concédant peut s'il le juge utile notifier au concessionnaire qu'il entend exiger le maintien des ouvrages et installations. Dans ce cas l'Etat se trouve, à compter de cette notification, subrogé à tous les droits du concessionnaire sur ces ouvrages et installations qui doivent lui être remis en l'état et sont incorporés au domaine public sans qu'il y ait lieu à indemnité à ce titre ni à passation d'un acte pour constater le transfert.

En cas de non-exécution des travaux de démolition prévus, il peut y être pourvu d'office aux frais du concessionnaire ou de ces ayants droit après mise en demeure restée sans effet. En tout état de cause, le concessionnaire sortant demeure responsable des ouvrages et installations jusqu'à leur démolition complète ou à leur incorporation dans le domaine public en vertu de l'alinéa ci-dessus.

8.2.

Les dispositions de l'article 8.1. ci-dessus ne sont pas applicables dans les cas suivants:

renouvellement au profit du bénéficiaire ou de ses ayants droit (article R. 923-31 du Code rural et de la pêche maritime),

concession après vacance dans les cas prévus aux articles R. 923-43 et R. 923-44 du Code rural et de la pêche maritime et ayant fait l'objet d'une indemnisation fixée par la commission des cultures marines réunie en formation restreinte,

substitutions ou transferts prévus aux articles R. 923-32 à R. 923-39 du Code rural et de la pêche.

ARTICLE 9: IMPOTS

Le concessionnaire supporte seul la charge de tous les impôts et taxes auxquels est ou pourrait être assujettie la concession.

ARTICLE 10: DROITS DES TIERS

Tous droits des tiers sont et demeurent expressément réservés.

Fait à PAIMPOL, le

Signature du concessionnaire
(faire précéder de la mention « lu et approuvé »)

ANNEXE I
(Art. 2 du cahier des charges.)

Description des ouvrages en place à l'entrée en jouissance du concessionnaire.

Ouvrages appartenant à l'Etat (1)	Autres ouvrages (1)	Date d'expiration de la période d'amortissement

(1) Préciser notamment s'il s'agit:

De terre-pleins ;

De constructions comportant des aménagements spéciaux (bureaux, magasins);

D'autres constructions.

ANNEXE II
(Art. 3 du cahier des charges.)

Description des ouvrages (1)	Coûts et amortissements prévus	Date d'expiration de la période d'amortissement	Contraintes particulières

(1) Préciser notamment s'il s'agit:

De terre-pleins ;

De constructions comportant des aménagements spéciaux (bureaux, magasins) ;

D'autres constructions.

ANNEXE III
(Art. 5 du cahier des charges.)

Description des contraintes et droits de passage

Arrêté préfectoral du 3 octobre 2018 portant schéma des structures des exploitations de cultures marines des Côtes d'Armor :

Les installations en forme de tables devront avoir une hauteur maximale de 1 mètre. Elles ne pourront être installées à moins de 2 mètres du périmètre de la concession, sauf côtés des concessions contiguës à un chenal ou à une allée excédant 5 mètres de large et entre plusieurs concessions d'un même professionnel sous réserve du respect de la densité maximum.

Le nombre de poches devra être de 4020 au maximum à l'hectare.

La culture sur plus d'un étage par superposition des poches est interdite.

La disposition verticale des barres de fer est interdite.

La culture à plat est interdite dans les allées et entre les installations surélevées.

Annexe à l'arrêté préfectoral n°79 du 28/02/2019 portant autorisation d'exploitation de cultures marines
EXTRAIT DE CADASTRE - n° de concession 09201060

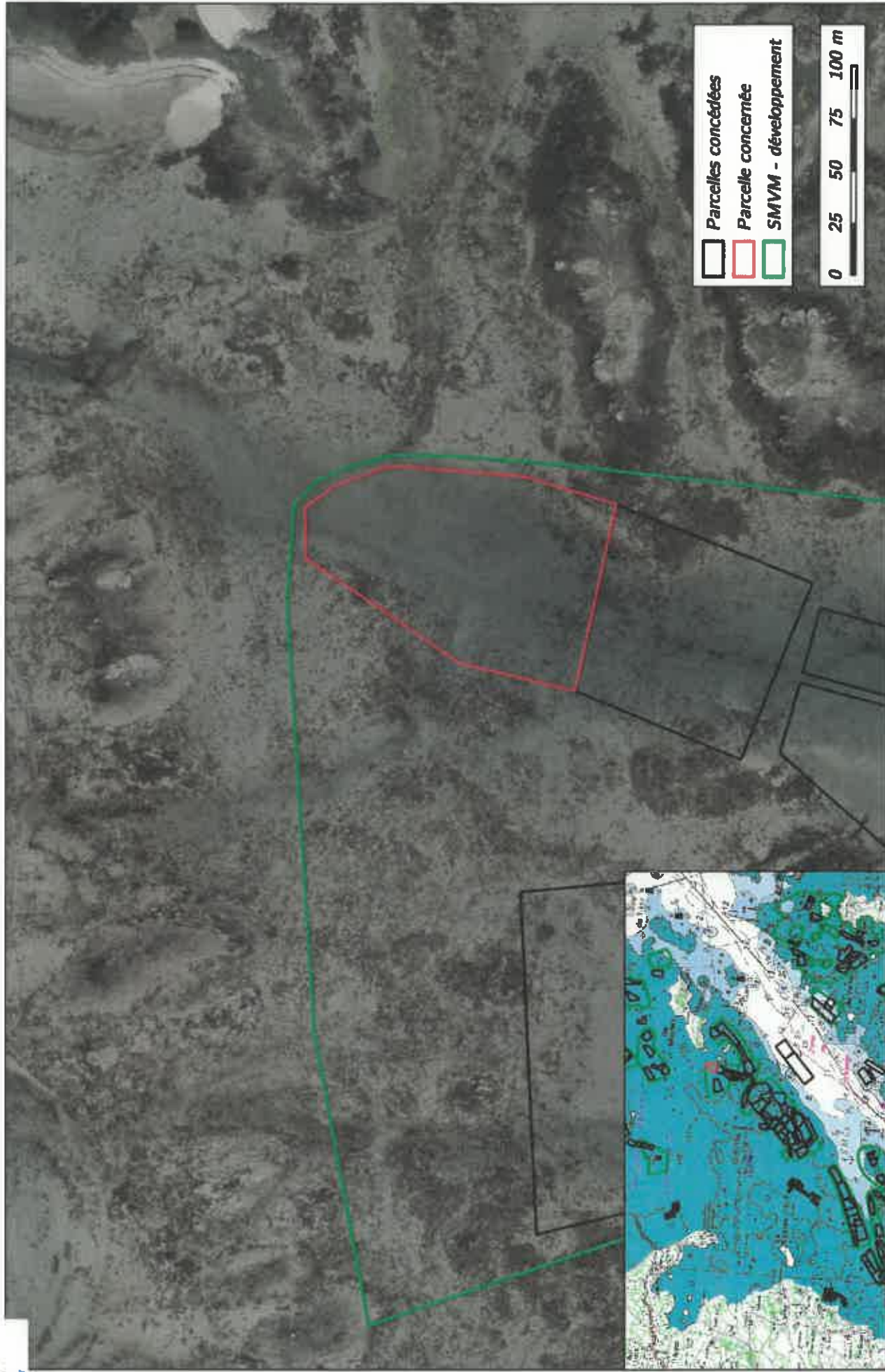

PREFET DES COTES D'ARMOR

**ARRÊTÉ N° 80 du 28/03/2019
PORTANT AUTORISATION D'EXPLOITATION DE
CULTURES MARINES**

**LE PREFET
DES CÔTES D'ARMOR**

- VU le code du domaine de l'Etat, notamment ses articles L. 30 et L. 33, R. 53 à R. 57 et R. 146 ;
- VU le code des ports maritimes, notamment son article R* 631-6 (dans le cas d'autorisations d'exploitations situées dans les ports gérés par les départements ou les communes) ;
- VU le code rural et de la pêche maritime, notamment ses articles L. 911-1 et suivants, R. 231-35 à R. 231-59 , R. 237-4 et R. 237-5, R.923-9 à R. 923-49 ;
- VU le code de l'urbanisme, notamment son article L. 146-6 ;
- VU la loi n° 86-2 du 3 janvier 1986 relative à l'aménagement, la protection et la mise en valeur du littoral ;
- VU le décret n° 2009-1484 du 3 décembre 2009 relatif aux directions départementales interministérielles ;
- VU le décret n°2010-146 du 16 février 2010 modifiant le décret n° 2004-374 du 29 avril 2004 relatif aux pouvoirs des préfets, à l'organisation et à l'action des services de l'Etat dans les régions et départements ;
- VU le décret n° 2014-1608 du 26 décembre 2014 relatif à la codification de la partie réglementaire du livre IX du code rural et de la pêche maritime;
- VU l'arrêté du 6 juillet 2010 relatif aux demandes d'autorisation d'exploitation de cultures marines ;
- VU l'arrêté du 6 juillet 2010 portant approbation du cahier des charges type des autorisations d'exploitation de cultures marines sur le domaine public maritime ;
- VU l'arrêté du 30 décembre 2016 du Préfet des Cotes d'Armor donnant délégation de signature à M. Pierre BESSIN directeur départemental des territoires et de la mer des Côtes d'Armor ;
- VU la décision du 12 décembre 2018 portant subdélégation de signature ;
- VU l'arrêté préfectoral du 3 octobre 2018 portant schéma des structures ;
- VU l'arrêté préfectoral du 21 février 2019 portant classement de salubrité ;
- VU la demande n° PL18/0139 en date du 27/08/2018;
- VU les résultats des enquêtes publique et administrative ;
- VU l'avis de la commission des cultures marines ;

- SUR proposition du directeur départemental des territoires et de la mer ;

ARRETE :

Article 1 : AR GWENN SCEA -n° d'administré : SPR4921,
Siège social : 3 la Plage Hent Pors Hir 22820 Plougrescant,

est autorisé(e), par voie de Reclassement, à exploiter la concession désignée ci-dessous et située sur le domaine public maritime dans le ressort de la direction départementale des territoires et de la mer.

NUMÉRO	LOCALISATION	CARACTERISTIQUES	SURFACE OU LONGUEUR	EXPIRATION
27003359	PORS HIR	Divers Huître - Dépot Surélevé (Dépot) DPM Littoral (balanc em. Marée)	38,96 ares	21/07/2051

Article 2 : La concession désignée ci-dessus est soumise :
- aux prescriptions générales rappelées dans le cahier des charges joint à la présente autorisation ;
- aux prescriptions particulières prévues dans les annexes ci-jointes.

Article 3 : la concession précédemment détenue 27003462 est annulée

Article 4 : Le présent arrêté peut être contesté dans les deux mois qui suivent sa notification en déposant :
- un recours gracieux auprès de l'auteur de la décision. L'absence de réponse dans un délai de deux mois fait naître une décision implicite de rejet, qui peut elle-même être déférée au tribunal administratif dans les deux mois suivants ;
- un recours contentieux devant le tribunal administratif de Rennes. La requête peut être adressée par voie électronique par le biais de l'application « télérecours citoyens » accessible depuis le site www.telerecours.fr.

Article 4 : La secrétaire générale de la préfecture et le directeur départemental des territoires et de la mer des Côtes d'Armor sont chargés, chacun en ce qui le concerne de l'exécution du présent arrêté qui sera publié au recueil des actes administratifs.

Fait à SAINT-BRIEUC, le 28/03/2019

Pour le Préfet et par délégation
Le directeur départemental des territoires et de la mer
des Côtes d'Armor

L'adjointe au chef de service
aménagement mer et littoral

Nancy LEGER

CAHIER DES CHARGES

ARTICLE 1 : DEFINITION DE LA CONCESSION

La définition de la concession figure dans les annexes de l'arrêté visé en titre.

ARTICLE 2 :

Le concessionnaire déclare bien connaître chaque parcelle de la concession en cause qui comporte les ouvrages décrits en annexe I de l'arrêté de concession et en accepter sans restriction ni réserve la jouissance en l'état où elle se trouve à la date d'effet de cet arrêté.

ARTICLE 3 :

Le concessionnaire est autorisé à implanter sur la parcelle concédée les ouvrages décrits en annexe II de l'arrêté attributif de concession, exclusivement destinés à permettre ou faciliter les opérations directement liées à l'exploitation des cultures marines ou exercées dans le prolongement de l'activité pour laquelle est accordée la présente concession.

Sont à la charge exclusive du concessionnaire la totalité des frais entraînés par l'installation ou l'édification des ouvrages autorisés décrits à l'annexe II, y compris, s'il y a lieu, les frais de démolition et/ou de modification des ouvrages existants et ceux rendus nécessaires par le raccordement éventuel desdits ouvrages à la voirie publique, d'une part, à l'accès à la mer, d'autre part.

ARTICLE 4 : DUREE DE LA CONCESSION.

Elle peut être renouvelée dans les conditions prévues à l'article R. 923-31 du Code rural et de la pêche maritime.
La demande de renouvellement doit être déposée cinq ans au plus et six mois au moins, avant la date d'échéance.

ARTICLE 5 : OBLIGATIONS DU CONCESSIONNAIRE .

5.1 Règles générales:

Le concessionnaire est tenu de se conformer aux dispositions d'ensemble visant la culture autorisée, intervenant dans le secteur où est situé son établissement, même si celles-ci sont mises en vigueur postérieurement au présent cahier des charges.

5.2:

Le concessionnaire est tenu d'exploiter sa concession personnellement, et exclusivement en vue de l'objet décrit à l'article Ier de l'arrêté de concession, conformément aux conditions techniques prescrites. Toute modification de l'objet de son exploitation doit au préalable être autorisée par arrêté modificatif du Préfet du département, sur demande présentée au directeur départemental des territoires et de la mer compétent et proposition de ce dernier après avis de la commission des cultures marines.

5.3:

Toute création d'ouvrages permanents ou toute modification à ceux existants doit être autorisée par arrêté modificatif du Préfet du département sur demande présentée au Directeur Départemental des Territoires et de la Mer compétent et proposition de ce dernier après avis de la commission des cultures marines. Le concessionnaire peut cependant entreprendre les travaux relatifs à l'entretien courant normal ou à la remise en état après dommage accidentel.

5.4:

Le concessionnaire supportera les frais d'établissement, d'entretien et de fonctionnement des installations de délimitation et de balisage prévus par les dispositions de l'article R. 923-13 du Code rural et de la pêche maritime, ainsi que ceux relatifs aux installations de signalisation maritime qui seraient prescrites par le service des phares et balises, au cas où de telles installations seraient rendues nécessaires.

5.5:

Le concessionnaire demeure responsable des dommages causés de son fait ou du fait de ses mandants ou employés aux ouvrages du domaine public. Il devra en particulier procéder au renflouement et à l'enlèvement de toute épave due à ses activités dans les plans d'eau et chenaux d'accès à ses installations.

5.6 : Contraintes particulières et droits de passage

Ceux-ci sont décrits à l'annexe III de l'arrêté de concession.

5.7 : Déclaration de production

En application du 4° de l'article R. 923-11 du Code rural et de la pêche maritime, le concessionnaire est tenu de déclarer annuellement, de manière globale, la production réalisée pour l'ensemble de son exploitation selon le modèle figurant en annexe IV du présent cahier des charges.

Cette déclaration concerne la production effectivement réalisée entre le 1^{er} juillet de l'année précédente et le 30 juin de l'année en cours.

Elle concerne toutes les catégories de produits (naissain/ alevins, demi-élevage/ juvéniles ou autres) qu'il a acquis au cours de la même période .

De même, le concessionnaire déclare, toujours pour l'ensemble de son exploitation, le tonnage des produits non finis (naissain/alevins, produits de demi-élevage/juvéniles ou autre) qu'il a acquis au cours de la même période. Cette déclaration annuelle est exprimée en kilogrammes.

Cette déclaration doit être adressée au Directeur départemental des Territoires et de la Mer au plus tard le 31 juillet de chaque année avec copie à la Comité Régional de la Conchyliculture.

Par « exploitation », il faut entendre l'ensemble des concessions exploitées au sein d'une même entreprise par la même personne physique ou morale.

En cas de codétention, seul le mandataire, responsable de la codétention désigné par les autres codétenteurs (Code rural et de la pêche maritime, article R. 923-19) fournit une déclaration annuelle.

L'utilisation et la communication des informations contenues dans la déclaration annuelle ne pourront être effectuées que conformément aux lois et règlements en vigueur.

ARTICLE 6 : RETRAIT DE LA CONCESSION PRONONCE PAR L'ADMINISTRATION

Par application des dispositions de l'article R. 923-40 du Code rural et de la pêche maritime, les autorisations peuvent être modifiées, suspendues temporairement ou retirées à tout moment, par décision motivée du Préfet du département, sans indemnité à la charge de l'Etat:

- 1 - pour défaut de paiement des redevances,
- 2 - en cas d'infraction à la réglementation générale des cultures marines ou aux clauses du présent cahier des charges, au schéma des structures ou en cas de non respect des normes sanitaires de commercialisation des produits d'aquaculture,
- 3 - en cas d'atteinte portée à la gestion ou la conservation d'une aire marine protégée telle que définie à l'article L. 334-1 du code de l'environnement,
- 4 - dans le cas où une entreprise n'exploite pas, au moins, un tiers des surfaces qui lui sont concédées ou si l'emplacement concédé est resté inexploité ou insuffisamment exploité pendant une période de trois ans,
- 5 - si l'établissement se trouve exposé à des causes d'insalubrité au sens du 4° de l'article R. 231-37 du code rural,

6 - si le titulaire n'a pas obtenu l'attestation de réussite au stage de formation en cultures marines, dans les deux ans à compter de la date de la décision d'octroi de la concession, en application des dispositions du 3° de l'article 7.

Les redevances payées d'avance par le bénéficiaire restent acquises sans préjudice du droit de poursuite du recouvrement de toute somme pouvant être due.

Dans le cas où en application de l'article R923-41 du code rural et de la pêche maritime la concession est retirée par décision motivée du Préfet du département pour un motif d'utilité publique et notamment en cas de mise en oeuvre d'un plan d'utilisation de l'espace entraînant modification du secteur concerné, le concessionnaire ainsi évincé a droit pour les investissements réalisés à une indemnisation à la charge de la collectivité bénéficiaire du motif d'utilité publique, dans les conditions prévues par l'article A26 du code du domaine de l'Etat et compte tenu des éléments figurant aux tableaux annexes I et II du présent cahier des charges ou éventuellement de ceux figurant dans l'arrêté modificatif intervenu comme il est prévu à l'article 5-3.

ARTICLE 7 : REDEVANCE DOMANIALE

7.1.

Le montant de la redevance est fixée à 72,15 € par an. Elle est révisable par application des dispositions prévues par arrêté du ministre chargé des domaines après avis du ministre chargé de l'aquaculture et publié au Journal Officiel de la République Française. Elle est exigible le 1^{er} janvier de chaque année et est payable sans intérêts moratoires jusqu'au 30 juin.

La première redevance relative à la création ou à toute modification entraînant un accroissement de l'assiette de la redevance, à concurrence dudit accroissement, est calculée et recouvrée dans les conditions particulières suivantes : elle doit être acquittée dans un délai de soixante jours à compter de la date de notification de l'acte de concession ; son montant est réduit à une fraction de la redevance annuelle correspondant au nombre de mois entiers compris entre le point de départ de la concession et la fin de ladite année, les fractions de mois étant négligées.

7.2.

Dans les cas prévus à l'article 5.3. du présent cahier des charges, l'arrêté de modification doit indiquer le montant de la nouvelle redevance.

7.3.

En cas de circonstances dommageables exceptionnelles donnant lieu à intervention financière de l'Etat ou du Conseil régional, le montant de la redevance peut être réduit par décision du ministre chargé des domaines, prise sur proposition du ministre chargé de l'aquaculture.

ARTICLE 8 : DEVENIR DES OUVRAGES ET REMISE EN ETAT DES LIEUX

8.1.

Hormis les cas prévus à l'article 8.2., à l'expiration de la concession fixée par l'article 4 (premier alinéa) du présent cahier des charges, ou bien pendant la durée de la validité de la concession si celle-ci ne fait pas l'objet d'une ré-attribution, les ouvrages et installations établis par le concessionnaire doivent être intégralement démolis. Cette démolition est effectuée à ses frais ou à ceux de ses ayants droit. Le concessionnaire informe le concédant de la date du début d'exécution des travaux de démolition au moins deux mois avant celle-ci.

Pendant ce délai le concédant peut s'il le juge utile notifier au concessionnaire qu'il entend exiger le maintien des ouvrages et installations. Dans ce cas l'Etat se trouve, à compter de cette notification, subrogé à tous les droits du concessionnaire sur ces ouvrages et installations qui doivent lui être remis en l'état et sont incorporés au domaine public sans qu'il y ait lieu à indemnité à ce titre ni à passation d'un acte pour constater le transfert.

En cas de non-exécution des travaux de démolition prévus, il peut y être pourvu d'office aux frais du concessionnaire ou de ces ayants droit après mise en demeure restée sans effet. En tout état de cause, le concessionnaire sortant demeure responsable des ouvrages et installations jusqu'à leur démolition complète ou à leur incorporation dans le domaine public en vertu de l'alinéa ci-dessus.

8.2.

Les dispositions de l'article 8.1. ci-dessus ne sont pas applicables dans les cas suivants : renouvellement au profit du bénéficiaire ou de ses ayants droit (article R. 923-31 du Code rural et de la pêche maritime), concession après vacance dans les cas prévus aux articles R. 923-43 et R. 923-44 du Code rural et de la pêche maritime et ayant fait l'objet d'une indemnisation fixée par la commission des cultures marines réunie en formation restreinte, substitutions ou transferts prévus aux articles R. 923-32 à R. 923-39 du Code rural et de la pêche.

ARTICLE 9: IMPOTS

Le concessionnaire supporte seul la charge de tous les impôts et taxes auxquels est ou pourrait être assujettie la concession.

ARTICLE 10: DROITS DES TIERS

Tous droits des tiers sont et demeurent expressément réservés.

Fait à PAIMPOL, le

Signature du concessionnaire
(faire précéder de la mention « lu et approuvé »)

ANNEXE I

(Art. 2 du cahier des charges.)

Description des ouvrages en place à l'entrée en jouissance du concessionnaire.

Ouvrages appartenant à l'Etat (1)	Autres ouvrages (1)	Date d'expiration de la période d'amortissement

(1) Préciser notamment s'il s'agit:

De terre-pleins ;

De constructions comportant des aménagements spéciaux (bureaux, magasins) ;

D'autres constructions.

ANNEXE II

(Art. 3 du cahier des charges.)

Description des ouvrages (1)	Coûts amortissements prévus	Date d'expiration de la période d'amortissement	Contraintes particulières

(1) Préciser notamment s'il s'agit:

De terre-pleins ;

De constructions comportant des aménagements spéciaux (bureaux, magasins) ;

D'autres constructions.

ANNEXE III

(Art. 5 du cahier des charges.)

Description des contraintes et droits de passage	Origine
<p>Les installations en forme de tables devront avoir une hauteur hors tout comprise entre 0.50 mètre et 1 mètre au maximum.</p> <p>Le nombre des tables de 3 mètres ne devra pas excéder 1000 à l'hectare, soit une longueur de 1000 X 3 mètres = 3000 m.</p> <p>Le balisage et la signalisation de cet établissement seront assurés à l'aide de balises ployantes dépassant le niveau des plus hautes mers.</p>	

Annexe à l'arrêté préfectoral n°80 du 28/02/2019 portant autorisation d'exploitation de cultures marines
EXTRAIT DE CADASTRE - n° de concession 27003359

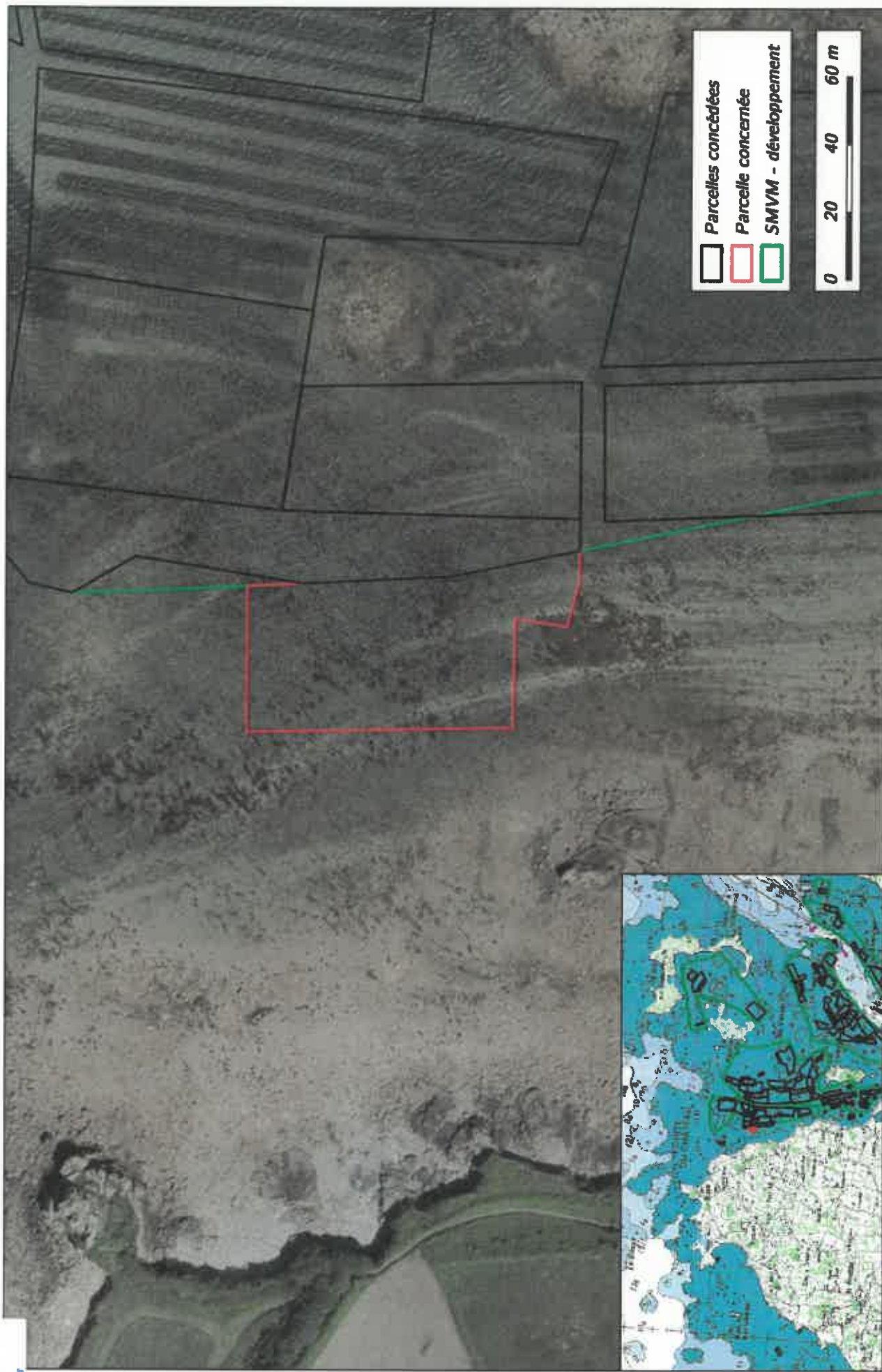

Sources : © MEDDE / Orthoïdral v2 ©, DDTM22 / Cadastre conchyicole



PREFET DES COTES D'ARMOR

**ARRÊTÉ N° 81 du 28/03/2019
PORTANT AUTORISATION D'EXPLOITATION DE
CULTURES MARINES**

**LE PREFET
DES CÔTES D'ARMOR**

- VU le code du domaine de l'Etat, notamment ses articles L. 30 et L. 33, R. 53 à R. 57 et R. 146 ;
- VU le code des ports maritimes, notamment son article R* 631-6 (dans le cas d'autorisations d'exploitations situées dans les ports gérés par les départements ou les communes) ;
- VU le code rural et de la pêche maritime, notamment ses articles L. 911-1 et suivants, R. 231-35 à R. 231-59 , R. 237-4 et R. 237-5, R.923-9 à R. 923-49 ;
- VU le code de l'urbanisme, notamment son article L. 146-6 ;
- VU la loi n° 86-2 du 3 janvier 1986 relative à l'aménagement, la protection et la mise en valeur du littoral ;
- VU le décret n° 2009-1484 du 3 décembre 2009 relatif aux directions départementales interministérielles ;
- VU le décret n°2010-146 du 16 février 2010 modifiant le décret n° 2004-374 du 29 avril 2004 relatif aux pouvoirs des préfets, à l'organisation et à l'action des services de l'Etat dans les régions et départements ;
- VU le décret n° 2014-1608 du 26 décembre 2014 relatif à la codification de la partie réglementaire du livre IX du code rural et de la pêche maritime;
- VU l'arrêté du 6 juillet 2010 relatif aux demandes d'autorisation d'exploitation de cultures marines ;
- VU l'arrêté du 6 juillet 2010 portant approbation du cahier des charges type des autorisations d'exploitation de cultures marines sur le domaine public maritime ;
- VU l'arrêté du 30 décembre 2016 du Préfet des Cotes d'Armor donnant délégation de signature à M. Pierre BESSIN directeur départemental des territoires et de la mer des Côtes d'Armor ;
- VU la décision du 12 décembre 2018 portant subdélégation de signature ;
- VU l'arrêté préfectoral du 3 octobre 2018 portant schéma des structures ;
- VU l'arrêté préfectoral du 21 février 2019 portant classement de salubrité ;
- VU la demande n° PL18/0140 en date du 27/08/2018;
- VU les résultats des enquêtes publique et administrative ;
- VU l'avis de la commission des cultures marines ;

- SUR proposition du directeur départemental des territoires et de la mer ;

ARRETE :

Article 1 : AR GWENN SCEA -n° d'administré : SPR4921,
Siège social : 3 la Plage Hent Pors Hir 22820 Plougrescant,

est autorisé(e), par voie de Reclassement, à exploiter la concession désignée ci-dessous et située sur le domaine public maritime dans le ressort de la direction départementale des territoires et de la mer.

NUMÉRO	LOCALISATION	CARACTERISTIQUES	SURFACE OU LONGUEUR	EXPIRATION
27003461	PORS HIR	Divers Huître - En Surélevé Terrain Découvrant (Elevage) DPM Littoral (balanc em. Marée)	40 ares	17/07/2049

Article 2 : La concession désignée ci-dessus est soumise :

- aux prescriptions générales rappelées dans le cahier des charges joint à la présente autorisation ;
- aux prescriptions particulières prévues dans les annexes ci-jointes.

Article 3 : la concession précédemment détenue 23001663 est annulée

Article 4 : Le présent arrêté peut être contesté dans les deux mois qui suivent sa notification en déposant :

- un recours gracieux auprès de l'auteur de la décision. L'absence de réponse dans un délai de deux mois fait naître une décision implicite de rejet, qui peut elle-même être déférée au tribunal administratif dans les deux mois suivants ;
- un recours contentieux devant le tribunal administratif de Rennes. La requête peut être adressée par voie électronique par le biais de l'application « télérécourus citoyens » accessible depuis le site www.telerecourus.fr.

Article 4 : La secrétaire générale de la préfecture et le directeur départemental des territoires et de la mer des Côtes d'Armor sont chargés, chacun en ce qui le concerne de l'exécution du présent arrêté qui sera publié au recueil des actes administratifs.

Fait à SAINT-BRIEUC, le 28/03/2019

Pour le Préfet et par délégation
Le directeur départemental des territoires et de la mer
des Côtes d'Armor

L'adjointe au chef de service
aménagement mer et littoral

Nancy LEGER

CAHIER DES CHARGES

ARTICLE 1 : DEFINITION DE LA CONCESSION

La définition de la concession figure dans les annexes de l'arrêté visé en titre.

ARTICLE 2 :

Le concessionnaire déclare bien connaître chaque parcelle de la concession en cause qui comporte les ouvrages décrits en annexe I de l'arrêté de concession et en accepter sans restriction ni réserve la jouissance en l'état où elle se trouve à la date d'effet de cet arrêté.

ARTICLE 3 :

Le concessionnaire est autorisé à implanter sur la parcelle concédée les ouvrages décrits en annexe II de l'arrêté attributif de concession, exclusivement destinés à permettre ou faciliter les opérations directement liées à l'exploitation des cultures marines ou exercées dans le prolongement de l'activité pour laquelle est accordée la présente concession.

Sont à la charge exclusive du concessionnaire la totalité des frais entraînés par l'installation ou l'édification des ouvrages autorisés décrits à l'annexe II, y compris, s'il y a lieu, les frais de démolition et/ou de modification des ouvrages existants et ceux rendus nécessaires par le raccordement éventuel desdits ouvrages à la voirie publique, d'une part, à l'accès à la mer, d'autre part.

ARTICLE 4 : DUREE DE LA CONCESSION.

Elle peut être renouvelée dans les conditions prévues à l'article R. 923-31 du Code rural et de la pêche maritime.

La demande de renouvellement doit être déposée cinq ans au plus et six mois au moins, avant la date d'échéance.

ARTICLE 5 : OBLIGATIONS DU CONCESSIONNAIRE .

5.1 Règles générales:

Le concessionnaire est tenu de se conformer aux dispositions d'ensemble visant la culture autorisée, intervenant dans le secteur où est situé son établissement, même si celles-ci sont mises en vigueur postérieurement au présent cahier des charges.

5.2:

Le concessionnaire est tenu d'exploiter sa concession personnellement, et exclusivement en vue de l'objet décrit à l'article 1er de l'arrêté de concession, conformément aux conditions techniques prescrites. Toute modification de l'objet de son exploitation doit au préalable être autorisée par arrêté modificatif du Préfet du département, sur demande présentée au directeur départemental des territoires et de la mer compétent et proposition de ce dernier après avis de la commission des cultures marines.

5.3:

Toute création d'ouvrages permanents ou toute modification à ceux existants doit être autorisée par arrêté modificatif du Préfet du département sur demande présentée au Directeur Départemental des Territoires et de la Mer compétent et proposition de ce dernier après avis de la commission des cultures marines. Le concessionnaire peut cependant entreprendre les travaux relatifs à l'entretien courant normal ou à la remise en état après dommage accidentel.

5.4:

Le concessionnaire supportera les frais d'établissement, d'entretien et de fonctionnement des installations de délimitation et de balisage prévus par les dispositions de l'article R. 923-13 du Code rural et de la pêche maritime, ainsi que ceux relatifs aux installations de signalisation maritime qui seraient prescrites par le service des phares et balises, au cas où de telles installations seraient rendues nécessaires.

5.5:

Le concessionnaire demeure responsable des dommages causés de son fait ou du fait de ses mandants ou employés aux ouvrages du domaine public. Il devra en particulier procéder au renflouement et à l'enlèvement de toute épave due à ses activités dans les plans d'eau et chenaux d'accès à ses installations.

5.6 : Contraintes particulières et droits de passage

Ceux-ci sont décrits à l'annexe III de l'arrêté de concession.

5.7 : Déclaration de production

En application du 4° de l'article R. 923-11 du Code rural et de la pêche maritime, le concessionnaire est tenu de déclarer annuellement, de manière globale, la production réalisée pour l'ensemble de son exploitation selon le modèle figurant en annexe IV du présent cahier des charges.

Cette déclaration concerne la production effectivement réalisée entre le 1^{er} juillet de l'année précédente et le 30 juin de l'année en cours.

Elle concerne toutes les catégories de produits (naissain/ alevins, demi-élevage/ juvéniles ou autres) qu'il a acquis au cours de la même période .

De même, le concessionnaire déclare, toujours pour l'ensemble de son exploitation, le tonnage des produits non finis (naissain/alevins, produits de demi-élevage/juvéniles ou autre) qu'il a acquis au cours de la même période. Cette déclaration annuelle est exprimée en kilogrammes.

Cette déclaration doit être adressée au Directeur départemental des Territoires et de la Mer au plus tard le 31 juillet de chaque année avec copie à la Comité Régional de la Conchyliculture.

Par « exploitation », il faut entendre l'ensemble des concessions exploitées au sein d'une même entreprise par la même personne physique ou morale.

En cas de codétention, seul le mandataire, responsable de la codétention désigné par les autres codétenteurs (Code rural et de la pêche maritime, article R. 923-19) fournit une déclaration annuelle.

L'utilisation et la communication des informations contenues dans la déclaration annuelle ne pourront être effectuées que conformément aux lois et règlements en vigueur.

ARTICLE 6 : RETRAIT DE LA CONCESSION PRONONCE PAR L'ADMINISTRATION

Par application des dispositions de l'article R. 923-40 du Code rural et de la pêche maritime, les autorisations peuvent être modifiées, suspendues temporairement ou retirées à tout moment, par décision motivée du Préfet du département, sans indemnité à la charge de l'Etat:

1 - pour défaut de paiement des redevances,

2 - en cas d'infraction à la réglementation générale des cultures marines ou aux clauses du présent cahier des charges, au schéma des structures ou en cas de non respect des normes sanitaires de commercialisation des produits d'aquaculture,

3 - en cas d'atteinte portée à la gestion ou la conservation d'une aire marine protégée telle que définie à l'article L. 334-1 du code de l'environnement,

4 - dans le cas où une entreprise n'exploite pas, au moins, un tiers des surfaces qui lui sont concédées ou si l'emplacement concédé est resté inexploité ou insuffisamment exploité pendant une période de trois ans,

5 - si l'établissement se trouve exposé à des causes d'insalubrité au sens du 4° de l'article R. 231-37 du code rural,

6 - si le titulaire n'a pas obtenu l'attestation de réussite au stage de formation en cultures marines, dans les deux ans à compter de la date de la décision d'octroi de la concession, en application des dispositions du 3° de l'article 7.

Les redevances payées d'avance par le bénéficiaire restent acquises sans préjudice du droit de poursuite du recouvrement de toute somme pouvant être due.

Dans le cas où en application de l'article R923-41 du code rural et de la pêche maritime la concession est retirée par décision motivée du Préfet du département pour un motif d'utilité publique et notamment en cas de mise en oeuvre d'un plan d'utilisation de l'espace entraînant modification du secteur concerné, le concessionnaire ainsi évincé a droit pour les investissements réalisés à une indemnisation à la charge de la collectivité bénéficiaire du motif d'utilité publique, dans les conditions prévues par l'article A26 du code du domaine de l'Etat et compte tenu des éléments figurant aux tableaux annexes I et II du présent cahier des charges ou éventuellement de ceux figurant dans l'arrêté modificatif intervenu comme il est prévu à l'article 5-3.

ARTICLE 7 : REDEVANCE DOMANIALE

7.1.

Le montant de la redevance est fixée à 92,50 € par an. Elle est révisable par application des dispositions prévues par arrêté du ministre chargé des domaines après avis du ministre chargé de l'aquaculture et publié au Journal Officiel de la République Française. Elle est exigible le 1^{er} janvier de chaque année et est payable sans intérêts moratoires jusqu'au 30 juin.

La première redevance relative à la création ou à toute modification entraînant un accroissement de l'assiette de la redevance, à concurrence dudit accroissement, est calculée et recouvrée dans les conditions particulières suivantes : elle doit être acquittée dans un délai de soixante jours à compter de la date de notification de l'acte de concession ; son montant est réduit à une fraction de la redevance annuelle correspondant au nombre de mois entiers compris entre le point de départ de la concession et la fin de ladite année, les fractions de mois étant négligées.

7.2.

Dans les cas prévus à l'article 5.3. du présent cahier des charges, l'arrêté de modification doit indiquer le montant de la nouvelle redevance.

7.3.

En cas de circonstances dommageables exceptionnelles donnant lieu à intervention financière de l'Etat ou du Conseil régional, le montant de la redevance peut être réduit par décision du ministre chargé des domaines, prise sur proposition du ministre chargé de l'aquaculture.

ARTICLE 8 : DEVENIR DES OUVRAGES ET REMISE EN ETAT DES LIEUX

8.1.

Hormis les cas prévus à l'article 8.2., à l'expiration de la concession fixée par l'article 4 (premier alinéa) du présent cahier des charges, ou bien pendant la durée de la validité de la concession si celle-ci ne fait pas l'objet d'une ré-attribution, les ouvrages et installations établis par le concessionnaire doivent être intégralement démolis. Cette démolition est effectuée à ses frais ou à ceux de ses ayants droit. Le concessionnaire informe le concédant de la date du début d'exécution des travaux de démolition au moins deux mois avant celle-ci.

Pendant ce délai le concédant peut s'il le juge utile notifier au concessionnaire qu'il entend exiger le maintien des ouvrages et installations. Dans ce cas l'Etat se trouve, à compter de cette notification, subrogé à tous les droits du concessionnaire sur ces ouvrages et installations qui doivent lui être remis en l'état et sont incorporés au domaine public sans qu'il y ait lieu à indemnité à ce titre ni à passation d'un acte pour constater le transfert.

En cas de non-exécution des travaux de démolition prévus, il peut y être pourvu d'office aux frais du concessionnaire ou de ces ayants droit après mise en demeure restée sans effet. En tout état de cause, le concessionnaire sortant demeure responsable des ouvrages et installations jusqu'à leur démolition complète ou à leur incorporation dans le domaine public en vertu de l'alinéa ci-dessus.

8.2.

Les dispositions de l'article 8.1. ci-dessus ne sont pas applicables dans les cas suivants : renouvellement au profit du bénéficiaire ou de ses ayants droit (article R. 923-31 du Code rural et de la pêche maritime), concession après vacance dans les cas prévus aux articles R. 923-43 et R. 923-44 du Code rural et de la pêche maritime et ayant fait l'objet d'une indemnisation fixée par la commission des cultures marines réunie en formation restreinte, substitutions ou transferts prévus aux articles R. 923-32 à R. 923-39 du Code rural et de la pêche.

ARTICLE 9: IMPOTS

Le concessionnaire supporte seul la charge de tous les impôts et taxes auxquels est ou pourrait être assujettie la concession.

ARTICLE 10: DROITS DES TIERS

Tous droits des tiers sont et demeurent expressément réservés.

Fait à PAIMPOL, le

Signature du concessionnaire
(faire précéder de la mention « lu et approuvé »)

ANNEXE I
(Art. 2 du cahier des charges.)

Description des ouvrages en place à l'entrée en jouissance du concessionnaire.

Ouvrages appartenant à l'Etat (1)	Autres ouvrages (1)	Date d'expiration de la période d'amortissement

(1) Préciser notamment s'il s'agit:

De terre-pleins ;

De constructions comportant des aménagements spéciaux (bureaux, magasins);

D'autres constructions.

ANNEXE II
(Art. 3 du cahier des charges.)

Description des ouvrages (1)	Coûts et amortissements prévus	Date d'expiration de la période d'amortissement	Contraintes particulières

(1) Préciser notamment s'il s'agit:

De terre-pleins ;

De constructions comportant des aménagements spéciaux (bureaux, magasins) ;

D'autres constructions.

ANNEXE III
(Art. 5 du cahier des charges.)

Description des contraintes et droits de passage

Arrêté préfectoral du 3 octobre 2018 portant schéma des structures des exploitations de cultures marines des Côtes d'Armor :

Les installations en forme de tables devront avoir une hauteur maximale de 1 mètre. Elles ne pourront être installées à moins de 2 mètres du périmètre de la concession, sauf côtés des concessions contiguës à un chenal ou à une allée excédant 5 mètres de large et entre plusieurs concessions d'un même professionnel sous réserve du respect de la densité maximum.

Le nombre de poches devra être de 4020 au maximum à l'hectare.

La culture sur plus d'un étage par superposition des poches est interdite.

La disposition verticale des barres de fer est interdite.

La culture à plat est interdite dans les allées et entre les installations surélevées.

Annexe à l'arrêté préfectoral n°81 du 28/02/2019 portant autorisation d'exploitation de cultures marines
EXTRAIT DE CADASTRE - n° de concession 27003461



Sources : © MEDDE / Orthoïttral v2 ©, DDTM22 / Cadastre conchylicole



PREFET DES COTES D'ARMOR

**ARRÊTÉ N° 82 du 04/03/2019
PORTANT AUTORISATION D'EXPLOITATION DE
CULTURES MARINES**

**LE PREFET
DES CÔTES D'ARMOR**

- VU le code du domaine de l'Etat, notamment ses articles L. 30 et L. 33, R. 53 à R. 57 et R. 146 ;
- VU le code des ports maritimes, notamment son article R* 631-6 (dans le cas d'autorisations d'exploitations situées dans les ports gérés par les départements ou les communes) ;
- VU le code rural et de la pêche maritime, notamment ses articles L. 911-1 et suivants, R. 231-35 à R. 231-59 , R. 237-4 et R. 237-5, R.923-9 à R. 923-49 ;
- VU le code de l'urbanisme, notamment son article L. 146-6 ;
- VU la loi n° 86-2 du 3 janvier 1986 relative à l'aménagement, la protection et la mise en valeur du littoral ;
- VU le décret n° 2009-1484 du 3 décembre 2009 relatif aux directions départementales interministérielles ;
- VU le décret n°2010-146 du 16 février 2010 modifiant le décret n° 2004-374 du 29 avril 2004 relatif aux pouvoirs des préfets, à l'organisation et à l'action des services de l'Etat dans les régions et départements ;
- VU le décret n° 2014-1608 du 26 décembre 2014 relatif à la codification de la partie réglementaire du livre IX du code rural et de la pêche maritime;
- VU l'arrêté du 6 juillet 2010 relatif aux demandes d'autorisation d'exploitation de cultures marines ;
- VU l'arrêté du 6 juillet 2010 portant approbation du cahier des charges type des autorisations d'exploitation de cultures marines sur le domaine public maritime ;
- VU l'arrêté du 30 décembre 2016 du Préfet des Cotes d'Armor donnant délégation de signature à M. Pierre BESSIN directeur départemental des territoires et de la mer des Côtes d'Armor ;
- VU la décision du 12 décembre 2018 portant subdélégation de signature ;
- VU l'arrêté préfectoral du 3 octobre 2018 portant schéma des structures ;
- VU l'arrêté préfectoral du 21 février 2019 portant classement de salubrité ;
- VU la demande n° PL18/0191 en date du 11/12/2018;
- VU les résultats des enquêtes publique et administrative ;
- VU l'avis de la commission des cultures marines ;

- SUR proposition du directeur départemental des territoires et de la mer ;

A R R E T E :

Article 1 : SOCIETE CIVILE MARINE -n° d'administré: **24453,
Siège social : 2 Hent Dall Crec'H Melo 22820 Plougrescant,

est autorisé(e), par voie de Régularisation cadastrale, à exploiter la concession désignée ci-dessous et située sur le domaine public maritime dans le ressort de la direction départementale des territoires et de la mer.

NUMÉRO	LOCALISATION	CARACTERISTIQUES	SURFACE OU LONGUEUR	EXPIRATION
25005049	PORS SCAFF, PLOUGRESCANT	Divers Huître - En Surélevé Terrain Découvrant (Elevage) DPM Littoral (balancem. Marée)	12,01 ares	28/06/2028

Article 2 : La concession désignée ci-dessus est soumise :
- aux prescriptions générales rappelées dans le cahier des charges joint à la présente autorisation ;
- aux prescriptions particulières prévues dans les annexes ci-jointes.

Article 3 : Le présent arrêté peut être contesté dans les deux mois qui suivent sa notification en déposant :
- un recours gracieux auprès de l'auteur de la décision. L'absence de réponse dans un délai de deux mois fait naître une décision implicite de rejet, qui peut elle-même être déférée au tribunal administratif dans les deux mois suivants ;
- un recours contentieux devant le tribunal administratif de Rennes. La requête peut être adressée par voie électronique par le biais de l'application « télerecours citoyens » accessible depuis le site www.telerecours.fr.

Article 4 : La secrétaire générale de la préfecture et le directeur départemental des territoires et de la mer des Côtes d'Armor sont chargés, chacun en ce qui le concerne de l'exécution du présent arrêté qui sera publié au recueil des actes administratifs.

Fait à SAINT-BRIEUC, le 04/03/2019

Pour le Préfet et par délégation
Le directeur départemental des territoires et de la mer
des Côtes d'Armor

L'adjointe au chef de service
aménagement mer et littoral

Nancy LEGER

CAHIER DES CHARGES

ARTICLE 1 : DEFINITION DE LA CONCESSION

La définition de la concession figure dans les annexes de l'arrêté visé en titre.

ARTICLE 2 :

Le concessionnaire déclare bien connaître chaque parcelle de la concession en cause qui comporte les ouvrages décrits en annexe I de l'arrêté de concession et en accepter sans restriction ni réserve la jouissance en l'état où elle se trouve à la date d'effet de cet arrêté.

ARTICLE 3 :

Le concessionnaire est autorisé à implanter sur la parcelle concédée les ouvrages décrits en annexe II de l'arrêté attributif de concession, exclusivement destinés à permettre ou faciliter les opérations directement liées à l'exploitation des cultures marines ou exercées dans le prolongement de l'activité pour laquelle est accordée la présente concession.

Sont à la charge exclusive du concessionnaire la totalité des frais entraînés par l'installation ou l'édification des ouvrages autorisés décrits à l'annexe II, y compris, s'il y a lieu, les frais de démolition et/ou de modification des ouvrages existants et ceux rendus nécessaires par le raccordement éventuel desdits ouvrages à la voirie publique, d'une part, à l'accès à la mer, d'autre part.

ARTICLE 4 : DUREE DE LA CONCESSION.

Elle peut être renouvelée dans les conditions prévues à l'article R. 923-31 du Code rural et de la pêche maritime.

La demande de renouvellement doit être déposée cinq ans au plus et six mois au moins, avant la date d'échéance.

ARTICLE 5 : OBLIGATIONS DU CONCESSIONNAIRE .

5.1 Règles générales:

Le concessionnaire est tenu de se conformer aux dispositions d'ensemble visant la culture autorisée, intervenant dans le secteur où est situé son établissement, même si celles-ci sont mises en vigueur postérieurement au présent cahier des charges.

5.2 :

Le concessionnaire est tenu d'exploiter sa concession personnellement, et exclusivement en vue de l'objet décrit à l'article 1er de l'arrêté de concession, conformément aux conditions techniques prescrites. Toute modification de l'objet de son exploitation doit au préalable être autorisée par arrêté modificatif du Préfet du département, sur demande présentée au directeur départemental des territoires et de la mer compétent et proposition de ce dernier après avis de la commission des cultures marines.

5.3 :

Toute création d'ouvrages permanents ou toute modification à ceux existants doit être autorisée par arrêté modificatif du Préfet du département sur demande présentée au Directeur Départemental des Territoires et de la Mer compétent et proposition de ce dernier après avis de la commission des cultures marines. Le concessionnaire peut cependant entreprendre les travaux relatifs à l'entretien courant normal ou à la remise en état après dommage accidentel.

5.4 :

Le concessionnaire supportera les frais d'établissement, d'entretien et de fonctionnement des installations de délimitation et de balisage prévus par les dispositions de l'article R. 923-13 du Code rural et de la pêche maritime, ainsi que ceux relatifs aux installations de signalisation maritime qui seraient prescrites par le service des phares et balises, au cas où de telles installations seraient rendues nécessaires.

5.5 :

Le concessionnaire demeure responsable des dommages causés de son fait ou du fait de ses mandants ou employés aux ouvrages du domaine public. Il devra en particulier procéder au renflouement et à l'enlèvement de toute épave due à ses activités dans les plans d'eau et chenaux d'accès à ses installations.

5.6 : Contraintes particulières et droits de passage

Ceux-ci sont décrits à l'annexe III de l'arrêté de concession.

5.7 : Déclaration de production

En application du 4° de l'article R. 923-11 du Code rural et de la pêche maritime, le concessionnaire est tenu de déclarer annuellement, de manière globale, la production réalisée pour l'ensemble de son exploitation selon le modèle figurant en annexe IV du présent cahier des charges.

Cette déclaration concerne la production effectivement réalisée entre le 1^{er} juillet de l'année précédente et le 30 juin de l'année en cours.

Elle concerne toutes les catégories de produits (naissain/ alevins, demi-élevage/ juvéniles ou autres) qu'il a acquis au cours de la même période .

De même, le concessionnaire déclare, toujours pour l'ensemble de son exploitation, le tonnage des produits non finis (naissain/alevins, produits de demi-élevage/juvéniles ou autre) qu'il a acquis au cours de la même période. Cette déclaration annuelle est exprimée en kilogrammes.

Cette déclaration doit être adressée au Directeur départemental des Territoires et de la Mer au plus tard le 31 juillet de chaque année avec copie à la Comité Régional de la Conchyliculture.

Par « exploitation », il faut entendre l'ensemble des concessions exploitées au sein d'une même entreprise par la même personne physique ou morale.

En cas de codétention, seul le mandataire, responsable de la codétention désigné par les autres codétenteurs (Code rural et de la pêche maritime, article R. 923-19) fournit une déclaration annuelle.

L'utilisation et la communication des informations contenues dans la déclaration annuelle ne pourront être effectuées que conformément aux lois et règlements en vigueur.

ARTICLE 6 : RETRAIT DE LA CONCESSION PRONONCE PAR L'ADMINISTRATION

Par application des dispositions de l'article R. 923-40 du Code rural et de la pêche maritime, les autorisations peuvent être modifiées, suspendues temporairement ou retirées à tout moment, par décision motivée du Préfet du département, sans indemnité à la charge de l'Etat:

- 1 - pour défaut de paiement des redevances,
- 2 - en cas d'infraction à la réglementation générale des cultures marines ou aux clauses du présent cahier des charges, au schéma des structures ou en cas de non respect des normes sanitaires de commercialisation des produits d'aquaculture,
- 3 - en cas d'atteinte portée à la gestion ou la conservation d'une aire marine protégée telle que définie à l'article L. 334-1 du code de l'environnement,
- 4 - dans le cas où une entreprise n'exploite pas, au moins, un tiers des surfaces qui lui sont concédées ou si l'emplacement concédé est resté inexploité ou insuffisamment exploité pendant une période de trois ans,
- 5 - si l'établissement se trouve exposé à des causes d'insalubrité au sens du 4° de l'article R. 231-37 du code rural,

6 - si le titulaire n'a pas obtenu l'attestation de réussite au stage de formation en cultures marines, dans les deux ans à compter de la date de la décision d'octroi de la concession, en application des dispositions du 3° de l'article 7.

Les redevances payées d'avance par le bénéficiaire restent acquises sans préjudice du droit de poursuite du recouvrement de toute somme pouvant être due.

Dans le cas où en application de l'article R923-41 du code rural et de la pêche maritime la concession est retirée par décision motivée du Préfet du département pour un motif d'utilité publique et notamment en cas de mise en oeuvre d'un plan d'utilisation de l'espace entraînant modification du secteur concerné, le concessionnaire ainsi évincé a droit pour les investissements réalisés à une indemnisation à la charge de la collectivité bénéficiaire du motif d'utilité publique, dans les conditions prévues par l'article A26 du code du domaine de l'Etat et compte tenu des éléments figurant aux tableaux annexes I et II du présent cahier des charges ou éventuellement de ceux figurant dans l'arrêté modificatif intervenu comme il est prévu à l'article 5-3.

ARTICLE 7 : REDEVANCE DOMANIALE

7.1.

Le montant de la redevance est fixée à 27,75 € par an. Elle est révisable par application des dispositions prévues par arrêté du ministre chargé des domaines après avis du ministre chargé de l'aquaculture et publié au Journal Officiel de la République Française. Elle est exigible le 1^{er} janvier de chaque année et est payable sans intérêts moratoires jusqu'au 30 juin.

La première redevance relative à la création ou à toute modification entraînant un accroissement de l'assiette de la redevance, à concurrence dudit accroissement, est calculée et recouvrée dans les conditions particulières suivantes : elle doit être acquittée dans un délai de soixante jours à compter de la date de notification de l'acte de concession ; son montant est réduit à une fraction de la redevance annuelle correspondant au nombre de mois entiers compris entre le point de départ de la concession et la fin de ladite année, les fractions de mois étant négligées.

7.2.

Dans les cas prévus à l'article 5.3. du présent cahier des charges, l'arrêté de modification doit indiquer le montant de la nouvelle redevance.

7.3.

En cas de circonstances dommageables exceptionnelles donnant lieu à intervention financière de l'Etat ou du Conseil régional, le montant de la redevance peut être réduit par décision du ministre chargé des domaines, prise sur proposition du ministre chargé de l'aquaculture.

ARTICLE 8 : DEVENIR DES OUVRAGES ET REMISE EN ETAT DES LIEUX

8.1.

Hormis les cas prévus à l'article 8.2., à l'expiration de la concession fixée par l'article 4 (premier alinéa) du présent cahier des charges, ou bien pendant la durée de la validité de la concession si celle-ci ne fait pas l'objet d'une ré-attribution, les ouvrages et installations établis par le concessionnaire doivent être intégralement démolis. Cette démolition est effectuée à ses frais ou à ceux de ses ayants droit. Le concessionnaire informe le concédant de la date du début d'exécution des travaux de démolition au moins deux mois avant celle-ci.

Pendant ce délai le concédant peut s'il le juge utile notifier au concessionnaire qu'il entend exiger le maintien des ouvrages et installations. Dans ce cas l'Etat se trouve, à compter de cette notification, subrogé à tous les droits du concessionnaire sur ces ouvrages et installations qui doivent lui être remis en l'état et sont incorporés au domaine public sans qu'il y ait lieu à indemnité à ce titre ni à passation d'un acte pour constater le transfert.

En cas de non-exécution des travaux de démolition prévus, il peut y être pourvu d'office aux frais du concessionnaire ou de ces ayants droit après mise en demeure restée sans effet. En tout état de cause, le concessionnaire sortant demeure responsable des ouvrages et installations jusqu'à leur démolition complète ou à leur incorporation dans le domaine public en vertu de l'alinéa ci-dessus.

8.2.

Les dispositions de l'article 8.1. ci-dessus ne sont pas applicables dans les cas suivants: renouvellement au profit du bénéficiaire ou de ses ayants droit (article R. 923-31 du Code rural et de la pêche maritime), concession après vacance dans les cas prévus aux articles R. 923-43 et R. 923-44 du Code rural et de la pêche maritime et ayant fait l'objet d'une indemnisation fixée par la commission des cultures marines réunie en formation restreinte, substitutions ou transferts prévus aux articles R. 923-32 à R. 923-39 du Code rural et de la pêche.

ARTICLE 9: IMPOTS

Le concessionnaire supporte seul la charge de tous les impôts et taxes auxquels est ou pourrait être assujettie la concession.

ARTICLE 10: DROITS DES TIERS

Tous droits des tiers sont et demeurent expressément réservés.

Fait à PAIMPOL, le

Signature du concessionnaire
(faire précéder de la mention « lu et approuvé »)

ANNEXE I
(Art. 2 du cahier des charges.)

Description des ouvrages en place à l'entrée en jouissance du concessionnaire.

Ouvrages appartenant à l'Etat (1)	Autres ouvrages (1)	Date d'expiration de la période d'amortissement

(1) Préciser notamment s'il s'agit:

De terre-pleins ;

De constructions comportant des aménagements spéciaux (bureaux, magasins);

D'autres constructions.

ANNEXE II
(Art. 3 du cahier des charges.)

Description des ouvrages (1)	Coûts et amortissements prévus	Date d'expiration de la période d'amortissement	Contraintes particulières

(1) Préciser notamment s'il s'agit:

De terre-pleins ;

De constructions comportant des aménagements spéciaux (bureaux, magasins) ;

D'autres constructions.

ANNEXE III
(Art. 5 du cahier des charges.)

Description des contraintes et droits de passage

Arrêté préfectoral du 3 octobre 2018 portant schéma des structures des exploitations de cultures marines des Côtes d'Armor :

Les installations en forme de tables devront avoir une hauteur maximale de 1 mètre. Elles ne pourront être installées à moins de 2 mètres du périmètre de la concession, sauf côtés des concessions contiguës à un chenal ou à une allée excédant 5 mètres de large et entre plusieurs concessions d'un même professionnel sous réserve du respect de la densité maximum.

Le nombre de poches devra être de 4020 au maximum à l'hectare.

La culture sur plus d'un étage par superposition des poches est interdite.

La disposition verticale des barres de fer est interdite.

La culture à plat est interdite dans les allées et entre les installations surélevées.

Annexe à l'arrêté préfectoral n°82 du 04/03/2019 portant autorisation d'exploitation de cultures marines
EXTRAIT DE CADASTRE - n° de concession 25005049



Sources : © MEDDE / Orthoimage v2 ©, DDTM22 / Cadastre conchylicole

PREFET DES COTES D'ARMOR

**ARRÊTÉ N° 83 du 04/03/2019
PORTANT AUTORISATION D'EXPLOITATION DE
CULTURES MARINES**

**LE PREFET
DES CÔTES D'ARMOR**

- VU le code du domaine de l'Etat, notamment ses articles L. 30 et L. 33, R. 53 à R. 57 et R. 146 ;
- VU le code des ports maritimes, notamment son article R* 631-6 (dans le cas d'autorisations d'exploitations situées dans les ports gérés par les départements ou les communes) ;
- VU le code rural et de la pêche maritime, notamment ses articles L. 911-1 et suivants, R. 231-35 à R. 231-59 , R. 237-4 et R. 237-5, R.923-9 à R. 923-49 ;
- VU le code de l'urbanisme, notamment son article L. 146-6 ;
- VU la loi n° 86-2 du 3 janvier 1986 relative à l'aménagement, la protection et la mise en valeur du littoral ;
- VU le décret n° 2009-1484 du 3 décembre 2009 relatif aux directions départementales interministérielles ;
- VU le décret n°2010-146 du 16 février 2010 modifiant le décret n° 2004-374 du 29 avril 2004 relatif aux pouvoirs des préfets, à l'organisation et à l'action des services de l'Etat dans les régions et départements ;
- VU le décret n° 2014-1608 du 26 décembre 2014 relatif à la codification de la partie réglementaire du livre IX du code rural et de la pêche maritime;
- VU l'arrêté du 6 juillet 2010 relatif aux demandes d'autorisation d'exploitation de cultures marines ;
- VU l'arrêté du 6 juillet 2010 portant approbation du cahier des charges type des autorisations d'exploitation de cultures marines sur le domaine public maritime ;
- VU l'arrêté du 30 décembre 2016 du Préfet des Cotes d'Armor donnant délégation de signature à M. Pierre BESSIN directeur départemental des territoires et de la mer des Côtes d'Armor ;
- VU la décision du 12 décembre 2018 portant subdélégation de signature ;
- VU l'arrêté préfectoral du 3 octobre 2018 portant schéma des structures ;
- VU l'arrêté préfectoral du 21 février 2019 portant classement de salubrité ;
- VU la demande n° PL18/0192 en date du 11/12/2018;
- VU les résultats des enquêtes publique et administrative ;
- VU l'avis de la commission des cultures marines ;

- SUR proposition du directeur départemental des territoires et de la mer ;

A R R E T E :

Article 1 : SOCIETE CIVILE MARINE -n° d'administré : **24453,
Siège social : 2 Hent Dall Crec'H Melo 22820 Plougrescant,

est autorisé(e), par voie de Régularisation cadastrale, Agrandissement (superficie/ longueur), à exploiter la concession désignée ci-dessous et située sur le domaine public maritime dans le ressort de la direction départementale des territoires et de la mer.

NUMÉRO	LOCALISATION	CARACTERISTIQUES	SURFACE OU LONGUEUR	EXPIRATION
25004845	LE JAUDY	Divers Hufre - En Surélevé Terrain Découvrant (Elevage) DPM Littoral(balancem. Marée)	133,46 ares	07/10/2037

Article 2 : La concession désignée ci-dessus est soumise :

- aux prescriptions générales rappelées dans le cahier des charges joint à la présente autorisation ;
- aux prescriptions particulières prévues dans les annexes ci-jointes.

Article 3 : Le présent arrêté peut être contesté dans les deux mois qui suivent sa notification en déposant :

- un recours gracieux auprès de l'auteur de la décision. L'absence de réponse dans un délai de deux mois fait naître une décision implicite de rejet, qui peut elle-même être déférée au tribunal administratif dans les deux mois suivants ;
- un recours contentieux devant le tribunal administratif de Rennes. La requête peut être adressée par voie électronique par le biais de l'application « télérécourts citoyens » accessible depuis le site www.telerecourts.fr.

Article 4 : La secrétaire générale de la préfecture et le directeur départemental des territoires et de la mer des Côtes d'Armor sont chargés, chacun en ce qui le concerne de l'exécution du présent arrêté qui sera publié au recueil des actes administratifs.

Fait à SAINT-BRIEUC, le 04/03/2019

Pour le Préfet et par délégation
Le directeur départemental des territoires et de la mer
des Côtes d'Armor

L'adjointe au chef de service
aménagement mer et littoral

Nancy LEGER

CAHIER DES CHARGES

ARTICLE 1 : DEFINITION DE LA CONCESSION

La définition de la concession figure dans les annexes de l'arrêté visé en titre.

ARTICLE 2 :

Le concessionnaire déclare bien connaître chaque parcelle de la concession en cause qui comporte les ouvrages décrits en annexe I de l'arrêté de concession et en accepter sans restriction ni réserve la jouissance en l'état où elle se trouve à la date d'effet de cet arrêté.

ARTICLE 3 :

Le concessionnaire est autorisé à implanter sur la parcelle concédée les ouvrages décrits en annexe II de l'arrêté attributif de concession, exclusivement destinés à permettre ou faciliter les opérations directement liées à l'exploitation des cultures marines ou exercées dans le prolongement de l'activité pour laquelle est accordée la présente concession.

Sont à la charge exclusive du concessionnaire la totalité des frais entraînés par l'installation ou l'édification des ouvrages autorisés décrits à l'annexe II, y compris, s'il y a lieu, les frais de démolition et/ou de modification des ouvrages existants et ceux rendus nécessaires par le raccordement éventuel desdits ouvrages à la voirie publique, d'une part, à l'accès à la mer, d'autre part.

ARTICLE 4 : DUREE DE LA CONCESSION.

Elle peut être renouvelée dans les conditions prévues à l'article R. 923-31 du Code rural et de la pêche maritime.
La demande de renouvellement doit être déposée cinq ans au plus et six mois au moins, avant la date d'échéance.

ARTICLE 5 : OBLIGATIONS DU CONCESSIONNAIRE .

5.1 Règles générales:

Le concessionnaire est tenu de se conformer aux dispositions d'ensemble visant la culture autorisée, intervenant dans le secteur où est situé son établissement, même si celles-ci sont mises en vigueur postérieurement au présent cahier des charges.

5.2 :

Le concessionnaire est tenu d'exploiter sa concession personnellement, et exclusivement en vue de l'objet décrit à l'article 1er de l'arrêté de concession, conformément aux conditions techniques prescrites. Toute modification de l'objet de son exploitation doit au préalable être autorisée par arrêté modificatif du Préfet du département, sur demande présentée au directeur départemental des territoires et de la mer compétent et proposition de ce dernier après avis de la commission des cultures marines.

5.3 :

Toute création d'ouvrages permanents ou toute modification à ceux existants doit être autorisée par arrêté modificatif du Préfet du département sur demande présentée au Directeur Départemental des Territoires et de la Mer compétent et proposition de ce dernier après avis de la commission des cultures marines. Le concessionnaire peut cependant entreprendre les travaux relatifs à l'entretien courant normal ou à la remise en état après dommage accidentel.

5.4 :

Le concessionnaire supportera les frais d'établissement, d'entretien et de fonctionnement des installations de délimitation et de balisage prévus par les dispositions de l'article R. 923-13 du Code rural et de la pêche maritime, ainsi que ceux relatifs aux installations de signalisation maritime qui seraient prescrites par le service des phares et balises, au cas où de telles installations seraient rendues nécessaires.

5.5 :

Le concessionnaire demeure responsable des dommages causés de son fait ou du fait de ses mandants ou employés aux ouvrages du domaine public. Il devra en particulier procéder au renflouement et à l'enlèvement de toute épave due à ses activités dans les plans d'eau et chenaux d'accès à ses installations.

5.6 : Contraintes particulières et droits de passage

Ceux-ci sont décrits à l'annexe III de l'arrêté de concession.

5.7 : Déclaration de production

En application du 4° de l'article R. 923-11 du Code rural et de la pêche maritime, le concessionnaire est tenu de déclarer annuellement, de manière globale, la production réalisée pour l'ensemble de son exploitation selon le modèle figurant en annexe IV du présent cahier des charges.

Cette déclaration concerne la production effectivement réalisée entre le 1^{er} juillet de l'année précédente et le 30 juin de l'année en cours.

Elle concerne toutes les catégories de produits (naissain/ alevins, demi-élevage/ juvéniles ou autres) qu'il a acquis au cours de la même période .

De même, le concessionnaire déclare, toujours pour l'ensemble de son exploitation, le tonnage des produits non finis (naissain/alevins, produits de demi-élevage/juvéniles ou autre) qu'il a acquis au cours de la même période. Cette déclaration annuelle est exprimée en kilogrammes.

Cette déclaration doit être adressée au Directeur départemental des Territoires et de la Mer au plus tard le 31 juillet de chaque année avec copie à la Comité Régional de la Conchyliculture.

Par « exploitation », il faut entendre l'ensemble des concessions exploitées au sein d'une même entreprise par la même personne physique ou morale.

En cas de codétention, seul le mandataire, responsable de la codétention désigné par les autres codétenteurs (Code rural et de la pêche maritime, article R. 923-19) fournit une déclaration annuelle.

L'utilisation et la communication des informations contenues dans la déclaration annuelle ne pourront être effectuées que conformément aux lois et règlements en vigueur.

ARTICLE 6 : RETRAIT DE LA CONCESSION PRONONCE PAR L'ADMINISTRATION

Par application des dispositions de l'article R. 923-40 du Code rural et de la pêche maritime, les autorisations peuvent être modifiées, suspendues temporairement ou retirées à tout moment, par décision motivée du Préfet du département, sans indemnité à la charge de l'État:

1 - pour défaut de paiement des redevances,

2 - en cas d'infraction à la réglementation générale des cultures marines ou aux clauses du présent cahier des charges, au schéma des structures ou en cas de non respect des normes sanitaires de commercialisation des produits d'aquaculture,

3 - en cas d'atteinte portée à la gestion ou la conservation d'une aire marine protégée telle que définie à l'article L. 334-1 du code de l'environnement,

4 - dans le cas où une entreprise n'exploite pas, au moins, un tiers des surfaces qui lui sont concédées ou si l'emplacement concédé est resté inexploité ou insuffisamment exploité pendant une période de trois ans,

5 - si l'établissement se trouve exposé à des causes d'insalubrité au sens du 4° de l'article R. 231-37 du code rural,

6 - si le titulaire n'a pas obtenu l'attestation de réussite au stage de formation en cultures marines, dans les deux ans à compter de la date de la décision d'octroi de la concession, en application des dispositions du 3° de l'article 7.

Les redevances payées d'avance par le bénéficiaire restent acquises sans préjudice du droit de poursuite du recouvrement de toute somme pouvant être due.

Dans le cas où en application de l'article R923-41 du code rural et de la pêche maritime la concession est retirée par décision motivée du Préfet du département pour un motif d'utilité publique et notamment en cas de mise en oeuvre d'un plan d'utilisation de l'espace entraînant modification du secteur concerné, le concessionnaire ainsi évincé a droit pour les investissements réalisés à une indemnisation à la charge de la collectivité bénéficiaire du motif d'utilité publique, dans les conditions prévues par l'article A26 du code du domaine de l'Etat et compte tenu des éléments figurant aux tableaux annexes I et II du présent cahier des charges ou éventuellement de ceux figurant dans l'arrêté modificatif intervenu comme il est prévu à l'article 5-3.

ARTICLE 7 : REDEVANCE DOMANIALE

7.1.

Le montant de la redevance est fixée à 307,56 € par an. Elle est révisable par application des dispositions prévues par arrêté du ministre chargé des domaines après avis du ministre chargé de l'aquaculture et publié au Journal Officiel de la République Française. Elle est exigible le 1^{er} janvier de chaque année et est payable sans intérêts moratoires jusqu'au 30 juin.

La première redevance relative à la création ou à toute modification entraînant un accroissement de l'assiette de la redevance, à concurrence dudit accroissement, est calculée et recouvrée dans les conditions particulières suivantes : elle doit être acquittée dans un délai de soixante jours à compter de la date de notification de l'acte de concession ; son montant est réduit à une fraction de la redevance annuelle correspondant au nombre de mois entiers compris entre le point de départ de la concession et la fin de ladite année, les fractions de mois étant négligées.

7.2.

Dans les cas prévus à l'article 5.3. du présent cahier des charges, l'arrêté de modification doit indiquer le montant de la nouvelle redevance.

7.3.

En cas de circonstances dommageables exceptionnelles donnant lieu à intervention financière de l'Etat ou du Conseil régional, le montant de la redevance peut être réduit par décision du ministre chargé des domaines, prise sur proposition du ministre chargé de l'aquaculture.

ARTICLE 8 : DEVENIR DES OUVRAGES ET REMISE EN ETAT DES LIEUX

8.1.

Hormis les cas prévus à l'article 8.2., à l'expiration de la concession fixée par l'article 4 (premier alinéa) du présent cahier des charges, ou bien pendant la durée de la validité de la concession si celle-ci ne fait pas l'objet d'une ré-attribution, les ouvrages et installations établis par le concessionnaire doivent être intégralement démolis. Cette démolition est effectuée à ses frais ou à ceux de ses ayants droit. Le concessionnaire informe le concédant de la date du début d'exécution des travaux de démolition au moins deux mois avant celle-ci.

Pendant ce délai le concédant peut s'il le juge utile notifier au concessionnaire qu'il entend exiger le maintien des ouvrages et installations. Dans ce cas l'Etat se trouve, à compter de cette notification, subrogé à tous les droits du concessionnaire sur ces ouvrages et installations qui doivent lui être remis en l'état et sont incorporés au domaine public sans qu'il y ait lieu à indemnité à ce titre ni à passation d'un acte pour constater le transfert.

En cas de non-exécution des travaux de démolition prévus, il peut y être pourvu d'office aux frais du concessionnaire ou de ces ayants droit après mise en demeure restée sans effet. En tout état de cause, le concessionnaire sortant demeure responsable des ouvrages et installations jusqu'à leur démolition complète ou à leur incorporation dans le domaine public en vertu de l'alinéa ci-dessus.

8.2.

Les dispositions de l'article 8.1. ci-dessus ne sont pas applicables dans les cas suivants : renouvellement au profit du bénéficiaire ou de ses ayants droit (article R. 923-31 du Code rural et de la pêche maritime), concession après vacance dans les cas prévus aux articles R. 923-43 et R. 923-44 du Code rural et de la pêche maritime et ayant fait l'objet d'une indemnisation fixée par la commission des cultures marines réunie en formation restreinte, substitutions ou transferts prévus aux articles R. 923-32 à R. 923-39 du Code rural et de la pêche.

ARTICLE 9: IMPOTS

Le concessionnaire supporte seul la charge de tous les impôts et taxes auxquels est ou pourrait être assujettie la concession.

ARTICLE 10: DROITS DES TIERS

Tous droits des tiers sont et demeurent expressément réservés.

Fait à PAIMPOL, le

Signature du concessionnaire
(faire précéder de la mention « lu et approuvé »)

ANNEXE I
(Art. 2 du cahier des charges.)

Description des ouvrages en place à l'entrée en jouissance du concessionnaire.

Ouvrages appartenant à l'Etat (1)	Autres ouvrages (1)	Date d'expiration de la période d'amortissement

(1) Préciser notamment s'il s'agit:

De terre-pleins ;

De constructions comportant des aménagements spéciaux (bureaux, magasins);

D'autres constructions.

ANNEXE II
(Art. 3 du cahier des charges.)

Description des ouvrages (1)	Coûts et amortissements prévus	Date d'expiration de la période d'amortissement	Contraintes particulières

(1) Préciser notamment s'il s'agit:

De terre-pleins ;

De constructions comportant des aménagements spéciaux (bureaux, magasins) ;

D'autres constructions.

ANNEXE III
(Art. 5 du cahier des charges.)

Description des contraintes et droits de passage

Arrêté préfectoral du 3 octobre 2018 portant schéma des structures des exploitations de cultures marines des Côtes d'Armor :

Les installations en forme de tables devront avoir une hauteur maximale de 1 mètre. Elles ne pourront être installées à moins de 2 mètres du périmètre de la concession, sauf côtés des concessions contiguës à un chenal ou à une allée excédant 5 mètres de large et entre plusieurs concessions d'un même professionnel sous réserve du respect de la densité maximum.

Le nombre de poches devra être de 4020 au maximum à l'hectare.

La culture sur plus d'un étage par superposition des poches est interdite.

La disposition verticale des barres de fer est interdite.

La culture à plat est interdite dans les allées et entre les installations surélevées.

Annexe à l'arrêté préfectoral n°83 du 04/03/2019 portant autorisation d'exploitation de cultures marines
EXTRAIT DE CADASTRE - n° de concession 25004845

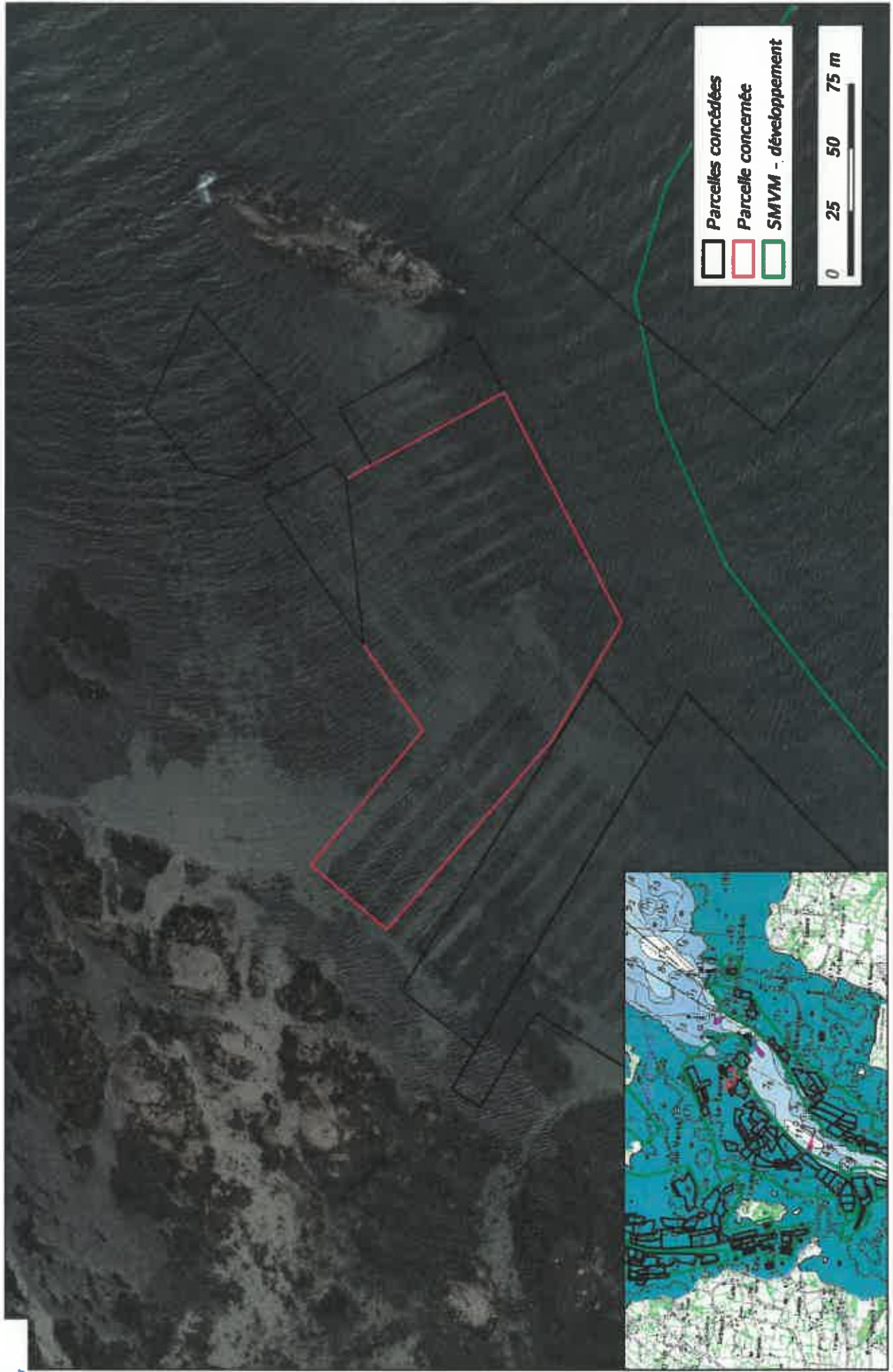

Sources : © MEDDE / Ortholitoral v2 ©, DDTM22 / Cadastre conchylicole

PREFET DES COTES D'ARMOR

**ARRÊTÉ N° 84 du 04/03/2019
PORTANT AUTORISATION D'EXPLOITATION DE
CULTURES MARINES**

**LE PREFET
DES CÔTES D'ARMOR**

- VU le code du domaine de l'Etat, notamment ses articles L. 30 et L. 33, R. 53 à R. 57 et R. 146 ;
- VU le code des ports maritimes, notamment son article R* 631-6 (dans le cas d'autorisations d'exploitations situées dans les ports gérés par les départements ou les communes) ;
- VU le code rural et de la pêche maritime, notamment ses articles L. 911-1 et suivants, R. 231-35 à R. 231-59 , R. 237-4 et R. 237-5, R.923-9 à R. 923-49 ;
- VU le code de l'urbanisme, notamment son article L. 146-6 ;
- VU la loi n° 86-2 du 3 janvier 1986 relative à l'aménagement, la protection et la mise en valeur du littoral ;
- VU le décret n° 2009-1484 du 3 décembre 2009 relatif aux directions départementales interministérielles ;
- VU le décret n°2010-146 du 16 février 2010 modifiant le décret n° 2004-374 du 29 avril 2004 relatif aux pouvoirs des préfets, à l'organisation et à l'action des services de l'Etat dans les régions et départements ;
- VU le décret n° 2014-1608 du 26 décembre 2014 relatif à la codification de la partie réglementaire du livre IX du code rural et de la pêche maritime;
- VU l'arrêté du 6 juillet 2010 relatif aux demandes d'autorisation d'exploitation de cultures marines ;
- VU l'arrêté du 6 juillet 2010 portant approbation du cahier des charges type des autorisations d'exploitation de cultures marines sur le domaine public maritime ;
- VU l'arrêté du 30 décembre 2016 du Préfet des Cotes d'Armor donnant délégation de signature à M. Pierre BESSIN directeur départemental des territoires et de la mer des Côtes d'Armor ;
- VU la décision du 12 décembre 2018 portant subdélégation de signature ;
- VU l'arrêté préfectoral du 3 octobre 2018 portant schéma des structures ;
- VU l'arrêté préfectoral du 21 février 2019 portant classement de salubrité ;
- VU la demande n° PL18/0194 en date du 13/12/2018;
- VU les résultats des enquêtes publique et administrative ;
- VU l'avis de la commission des cultures marines ;

- SUR proposition du directeur départemental des territoires et de la mer ;

A R R E T E :

Article 1 : M. DUCHENE Stephane -n° d'administré : 19861498,
né(e) le 20/11/1963, demeurant Impasse Hent Dall Crech Melo 22820 Plougrescant,

est autorisé(e), par voie de Régularisation cadastrale, Fusion, à exploiter la concession désignée ci-dessous et située sur le domaine public maritime dans le ressort de la direction départementale des territoires et de la mer.

NUMÉRO	LOCALISATION	CARACTERISTIQUES	SURFACE OU LONGUEUR	EXPIRATION
25005046	LE JAUDY	Divers Huître - En Surélevé Terrain Découvrant (Elevage) DPM Littoral (balancement Marée)	14,9 ares	28/06/2028

Article 2 : La concession désignée ci-dessus est soumise :

- aux prescriptions générales rappelées dans le cahier des charges joint à la présente autorisation ;
- aux prescriptions particulières prévues dans les annexes ci-jointes.

Article 3 : Le présent arrêté peut être contesté dans les deux mois qui suivent sa notification en déposant :

- un recours gracieux auprès de l'auteur de la décision. L'absence de réponse dans un délai de deux mois fait naître une décision implicite de rejet, qui peut elle-même être déférée au tribunal administratif dans les deux mois suivants ;
- un recours contentieux devant le tribunal administratif de Rennes. La requête peut être adressée par voie électronique par le biais de l'application « télerecours citoyens » accessible depuis le site www.telerecours.fr.

Article 4 : La secrétaire générale de la préfecture et le directeur départemental des territoires et de la mer des Côtes d'Armor sont chargés, chacun en ce qui le concerne de l'exécution du présent arrêté qui sera publié au recueil des actes administratifs.

Fait à SAINT-BRIEUC, le 04/03/2019

Pour le Préfet et par délégation
Le directeur départemental des territoires et de la mer
des Côtes d'Armor

L'adjointe au chef de service
aménagement mer et littoral

Nancy LEGER

CAHIER DES CHARGES

ARTICLE 1 : DEFINITION DE LA CONCESSION

La définition de la concession figure dans les annexes de l'arrêté visé en titre.

ARTICLE 2 :

Le concessionnaire déclare bien connaître chaque parcelle de la concession en cause qui comporte les ouvrages décrits en annexe I de l'arrêté de concession et en accepter sans restriction ni réserve la jouissance en l'état où elle se trouve à la date d'effet de cet arrêté.

ARTICLE 3 :

Le concessionnaire est autorisé à implanter sur la parcelle concédée les ouvrages décrits en annexe II de l'arrêté attributif de concession, exclusivement destinés à permettre ou faciliter les opérations directement liées à l'exploitation des cultures marines ou exercées dans le prolongement de l'activité pour laquelle est accordée la présente concession.

Sont à la charge exclusive du concessionnaire la totalité des frais entraînés par l'installation ou l'édification des ouvrages autorisés décrits à l'annexe II, y compris, s'il y a lieu, les frais de démolition et/ou de modification des ouvrages existants et ceux rendus nécessaires par le raccordement éventuel desdits ouvrages à la voirie publique, d'une part, à l'accès à la mer, d'autre part.

ARTICLE 4 : DUREE DE LA CONCESSION.

Elle peut être renouvelée dans les conditions prévues à l'article R. 923-31 du Code rural et de la pêche maritime.
La demande de renouvellement doit être déposée cinq ans au plus et six mois au moins, avant la date d'échéance.

ARTICLE 5 : OBLIGATIONS DU CONCESSIONNAIRE .

5.1 Règles générales:

Le concessionnaire est tenu de se conformer aux dispositions d'ensemble visant la culture autorisée, intervenant dans le secteur où est situé son établissement, même si celles-ci sont mises en vigueur postérieurement au présent cahier des charges.

5.2 :

Le concessionnaire est tenu d'exploiter sa concession personnellement, et exclusivement en vue de l'objet décrit à l'article Ier de l'arrêté de concession, conformément aux conditions techniques prescrites. Toute modification de l'objet de son exploitation doit au préalable être autorisée par arrêté modificatif du Préfet du département, sur demande présentée au directeur départemental des territoires et de la mer compétent et proposition de ce dernier après avis de la commission des cultures marines.

5.3 :

Toute création d'ouvrages permanents ou toute modification à ceux existants doit être autorisée par arrêté modificatif du Préfet du département sur demande présentée au Directeur Départemental des Territoires et de la Mer compétent et proposition de ce dernier après avis de la commission des cultures marines. Le concessionnaire peut cependant entreprendre les travaux relatifs à l'entretien courant normal ou à la remise en état après dommage accidentel.

5.4 :

Le concessionnaire supportera les frais d'établissement, d'entretien et de fonctionnement des installations de délimitation et de balisage prévus par les dispositions de l'article R. 923-13 du Code rural et de la pêche maritime, ainsi que ceux relatifs aux installations de signalisation maritime qui seraient prescrites par le service des phares et balises, au cas où de telles installations seraient rendues nécessaires.

5.5 :

Le concessionnaire demeure responsable des dommages causés de son fait ou du fait de ses mandants ou employés aux ouvrages du domaine public. Il devra en particulier procéder au renflouement et à l'enlèvement de toute épave due à ses activités dans les plans d'eaux et chenaux d'accès à ses installations.

5.6 : Contraintes particulières et droits de passage

Ceux-ci sont décrits à l'annexe III de l'arrêté de concession.

5.7 : Déclaration de production

En application du 4° de l'article R. 923-11 du Code rural et de la pêche maritime, le concessionnaire est tenu de déclarer annuellement, de manière globale, la production réalisée pour l'ensemble de son exploitation selon le modèle figurant en annexe IV du présent cahier des charges.

Cette déclaration concerne la production effectivement réalisée entre le 1^{er} juillet de l'année précédente et le 30 juin de l'année en cours.

Elle concerne toutes les catégories de produits (naissain/ alevins, demi-élevage/ juvéniles ou autres) qu'il a acquis au cours de la même période .

De même, le concessionnaire déclare, toujours pour l'ensemble de son exploitation, le tonnage des produits non finis (naissain/alevins, produits de demi-élevage/juvéniles ou autre) qu'il a acquis au cours de la même période. Cette déclaration annuelle est exprimée en kilogrammes.

Cette déclaration doit être adressée au Directeur départemental des Territoires et de la Mer au plus tard le 31 juillet de chaque année avec copie à la Comité Régional de la Conchyliculture.

Par « exploitation », il faut entendre l'ensemble des concessions exploitées au sein d'une même entreprise par la même personne physique ou morale.

En cas de codétention, seul le mandataire, responsable de la codétention désigné par les autres codétenteurs (Code rural et de la pêche maritime, article R. 923-19) fournit une déclaration annuelle.

L'utilisation et la communication des informations contenues dans la déclaration annuelle ne pourront être effectuées que conformément aux lois et règlements en vigueur.

ARTICLE 6 : RETRAIT DE LA CONCESSION PRONONCE PAR L'ADMINISTRATION

Par application des dispositions de l'article R. 923-40 du Code rural et de la pêche maritime, les autorisations peuvent être modifiées, suspendues temporairement ou retirées à tout moment, par décision motivée du Préfet du département, sans indemnité à la charge de l'Etat:

1 - pour défaut de paiement des redevances,

2 - en cas d'infraction à la réglementation générale des cultures marines ou aux clauses du présent cahier des charges, au schéma des structures ou en cas de non respect des normes sanitaires de commercialisation des produits d'aquaculture,

3 - en cas d'atteinte portée à la gestion ou la conservation d'une aire marine protégée telle que définie à l'article L. 334-1 du code de l'environnement,

4 - dans le cas où une entreprise n'exploite pas, au moins, un tiers des surfaces qui lui sont concédées ou si l'emplacement concédé est resté inexploité ou insuffisamment exploité pendant une période de trois ans,

5 - si l'établissement se trouve exposé à des causes d'insalubrité au sens du 4° de l'article R. 231-37 du code rural,

6 - si le titulaire n'a pas obtenu l'attestation de réussite au stage de formation en cultures marines, dans les deux ans à compter de la date de la décision d'octroi de la concession, en application des dispositions du 3° de l'article 7.

Les redevances payées d'avance par le bénéficiaire restent acquises sans préjudice du droit de poursuite du recouvrement de toute somme pouvant être due.

Dans le cas où en application de l'article R923-41 du code rural et de la pêche maritime la concession est retirée par décision motivée du Préfet du département pour un motif d'utilité publique et notamment en cas de mise en oeuvre d'un plan d'utilisation de l'espace entraînant modification du secteur concerné, le concessionnaire ainsi évincé a droit pour les investissements réalisés à une indemnisation à la charge de la collectivité bénéficiaire du motif d'utilité publique, dans les conditions prévues par l'article A26 du code du domaine de l'Etat et compte tenu des éléments figurant aux tableaux annexes I et II du présent cahier des charges ou éventuellement de ceux figurant dans l'arrêté modificatif intervenu comme il est prévu à l'article 5-3.

ARTICLE 7 : REDEVANCE DOMANIALE

7.1.

Le montant de la redevance est fixée à 34,68 € par an. Elle est révisable par application des dispositions prévues par arrêté du ministre chargé des domaines après avis du ministre chargé de l'aquaculture et publié au Journal Officiel de la République Française. Elle est exigible le 1^{er} janvier de chaque année et est payable sans intérêts moratoires jusqu'au 30 juin.

La première redevance relative à la création ou à toute modification entraînant un accroissement de l'assiette de la redevance, à concurrence dudit accroissement, est calculée et recouvrée dans les conditions particulières suivantes : elle doit être acquittée dans un délai de soixante jours à compter de la date de notification de l'acte de concession ; son montant est réduit à une fraction de la redevance annuelle correspondant au nombre de mois entiers compris entre le point de départ de la concession et la fin de ladite année, les fractions de mois étant négligées.

7.2.

Dans les cas prévus à l'article 5.3. du présent cahier des charges, l'arrêté de modification doit indiquer le montant de la nouvelle redevance.

7.3.

En cas de circonstances dommageables exceptionnelles donnant lieu à intervention financière de l'Etat ou du Conseil régional, le montant de la redevance peut être réduit par décision du ministre chargé des domaines, prise sur proposition du ministre chargé de l'aquaculture.

ARTICLE 8 : DEVENIR DES OUVRAGES ET REMISE EN ETAT DES LIEUX

8.1.

Hormis les cas prévus à l'article 8.2., à l'expiration de la concession fixée par l'article 4 (premier alinéa) du présent cahier des charges, ou bien pendant la durée de la validité de la concession si celle-ci ne fait pas l'objet d'une ré-attribution, les ouvrages et installations établis par le concessionnaire doivent être intégralement démolis. Cette démolition est effectuée à ses frais ou à ceux de ses ayants droit. Le concessionnaire informe le concédant de la date du début d'exécution des travaux de démolition au moins deux mois avant celle-ci.

Pendant ce délai le concédant peut s'il le juge utile notifier au concessionnaire qu'il entend exiger le maintien des ouvrages et installations. Dans ce cas l'Etat se trouve, à compter de cette notification, subrogé à tous les droits du concessionnaire sur ces ouvrages et installations qui doivent lui être remis en l'état et sont incorporés au domaine public sans qu'il y ait lieu à indemnité à ce titre ni à passation d'un acte pour constater le transfert.

En cas de non-exécution des travaux de démolition prévus, il peut y être pourvu d'office aux frais du concessionnaire ou de ces ayants droit après mise en demeure restée sans effet. En tout état de cause, le concessionnaire sortant demeure responsable des ouvrages et installations jusqu'à leur démolition complète ou à leur incorporation dans le domaine public en vertu de l'alinéa ci-dessus.

8.2.

Les dispositions de l'article 8.1. ci-dessus ne sont pas applicables dans les cas suivants : renouvellement au profit du bénéficiaire ou de ses ayants droit (article R. 923-31 du Code rural et de la pêche maritime), concession après vacance dans les cas prévus aux articles R. 923-43 et R. 923-44 du Code rural et de la pêche maritime et ayant fait l'objet d'une indemnisation fixée par la commission des cultures marines réunie en formation restreinte, substitutions ou transferts prévus aux articles R. 923-32 à R. 923-39 du Code rural et de la pêche.

ARTICLE 9: IMPOTS

Le concessionnaire supporte seul la charge de tous les impôts et taxes auxquels est ou pourrait être assujettie la concession.

ARTICLE 10: DROITS DES TIERS

Tous droits des tiers sont et demeurent expressément réservés.

Fait à PAIMPOL, le

Signature du concessionnaire
(faire précéder de la mention « lu et approuvé »)

ANNEXE I
(Art. 2 du cahier des charges.)

Description des ouvrages en place à l'entrée en jouissance du concessionnaire.

Ouvrages appartenant à l'Etat (1)	Autres ouvrages (1)	Date d'expiration de la période d'amortissement

(1) Préciser notamment s'il s'agit:

De terre-pleins ;

De constructions comportant des aménagements spéciaux (bureaux, magasins);

D'autres constructions.

ANNEXE II
(Art. 3 du cahier des charges.)

Description des ouvrages (1)	Coûts et amortissements prévus	Date d'expiration de la période d'amortissement	Contraintes particulières

(1) Préciser notamment s'il s'agit:

De terre-pleins ;

De constructions comportant des aménagements spéciaux (bureaux, magasins);

D'autres constructions.

ANNEXE III
(Art. 5 du cahier des charges.)

Description des contraintes et droits de passage

Arrêté préfectoral du 3 octobre 2018 portant schéma des structures des exploitations de cultures marines des Côtes d'Armor :

Les installations en forme de tables devront avoir une hauteur maximale de 1 mètre. Elles ne pourront être installées à moins de 2 mètres du périmètre de la concession, sauf côtés des concessions contiguës à un chenal ou à une allée excédant 5 mètres de large et entre plusieurs concessions d'un même professionnel sous réserve du respect de la densité maximum.

Le nombre de poches devra être de 4020 au maximum à l'hectare.

La culture sur plus d'un étage par superposition des poches est interdite.

La disposition verticale des barres de fer est interdite.

La culture à plat est interdite dans les allées et entre les installations surélevées.

Annexe à l'arrêté préfectoral n°84 du 04/03/2019 portant autorisation d'exploitation de cultures marines
EXTRAIT DE CADASTRE - n° de concession 25005046

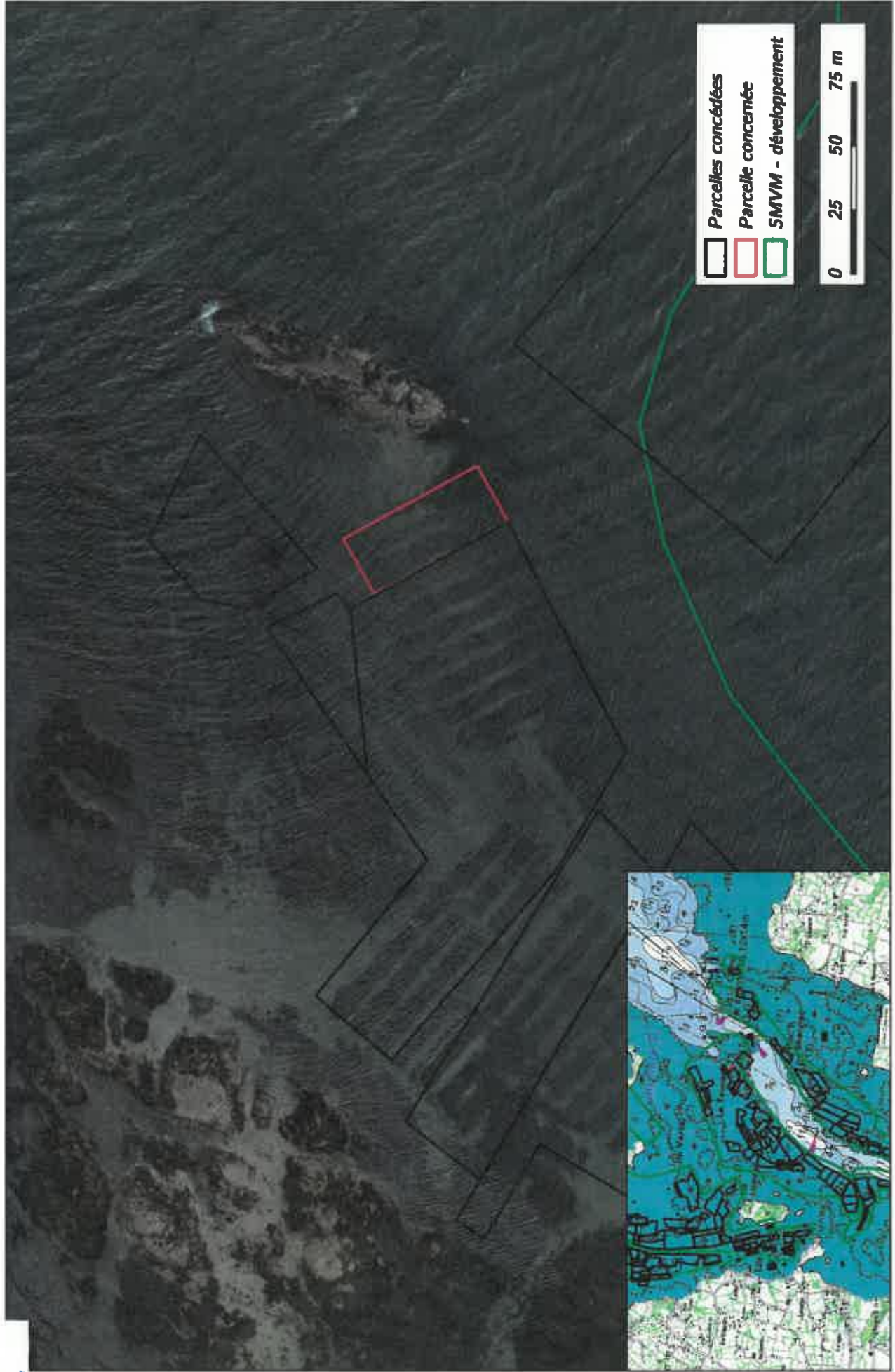

Sources : © MEDDE / Ortholittoral v2 ©, DDTM22 / Cadastre conchylicole



PREFET DES COTES D'ARMOR

**ARRÊTÉ N° 85 du 04/03/2019
PORTANT AUTORISATION D'EXPLOITATION DE
CULTURES MARINES**

**LE PREFET
DES CÔTES D'ARMOR**

- VU le code du domaine de l'Etat, notamment ses articles L. 30 et L. 33, R. 53 à R. 57 et R. 146 ;
- VU le code des ports maritimes, notamment son article R* 631-6 (dans le cas d'autorisations d'exploitations situées dans les ports gérés par les départements ou les communes) ;
- VU le code rural et de la pêche maritime, notamment ses articles L. 911-1 et suivants, R. 231-35 à R. 231-59 , R. 237-4 et R. 237-5, R.923-9 à R. 923-49 ;
- VU le code de l'urbanisme, notamment son article L. 146-6 ;
- VU la loi n° 86-2 du 3 janvier 1986 relative à l'aménagement, la protection et la mise en valeur du littoral ;
- VU le décret n° 2009-1484 du 3 décembre 2009 relatif aux directions départementales interministérielles ;
- VU le décret n°2010-146 du 16 février 2010 modifiant le décret n° 2004-374 du 29 avril 2004 relatif aux pouvoirs des préfets, à l'organisation et à l'action des services de l'Etat dans les régions et départements ;
- VU le décret n° 2014-1608 du 26 décembre 2014 relatif à la codification de la partie réglementaire du livre IX du code rural et de la pêche maritime;
- VU l'arrêté du 6 juillet 2010 relatif aux demandes d'autorisation d'exploitation de cultures marines ;
- VU l'arrêté du 6 juillet 2010 portant approbation du cahier des charges type des autorisations d'exploitation de cultures marines sur le domaine public maritime ;
- VU l'arrêté du 30 décembre 2016 du Préfet des Cotes d'Armor donnant délégation de signature à M. Pierre BESSIN directeur départemental des territoires et de la mer des Côtes d'Armor ;
- VU la décision du 12 décembre 2018 portant subdélégation de signature ;
- VU l'arrêté préfectoral du 3 octobre 2018 portant schéma des structures ;
- VU l'arrêté préfectoral du 21 février 2019 portant classement de salubrité ;
- VU la demande n° PL18/0175 en date du 16/11/2018;
- VU les résultats des enquêtes publique et administrative ;
- VU l'avis de la commission des cultures marines ;

- SUR proposition du directeur départemental des territoires et de la mer ;

A R R E T E :

Article 1 : SOCIETE CIVILE MARINE -n° d'administré : **24453,
Siège social : 2 Hent Dall Crec'H Melo 22820 Plougrescant,

est autorisé(e), par voie de Création, à exploiter la concession désignée ci-dessous et située sur le domaine public maritime dans le ressort de la direction départementale des territoires et de la mer.

NUMÉRO	LOCALISATION	CARACTERISTIQUES	SURFACE OU LONGUEUR	EXPIRATION
25004250	LE JAUDY, ROCHER DU TAUREAU	Divers Huître - En Surélevé Terrain Découvrant (Elevage) DPM Littoral(balancem. Marée)	19,8 ares	14/10/2023

Article 2 : La concession désignée ci-dessus est soumise :

- aux prescriptions générales rappelées dans le cahier des charges joint à la présente autorisation ;
- aux prescriptions particulières prévues dans les annexes ci-jointes.

Article 3 : Le présent arrêté peut être contesté dans les deux mois qui suivent sa notification en déposant :

- un recours gracieux auprès de l'auteur de la décision. L'absence de réponse dans un délai de deux mois fait naître une décision implicite de rejet, qui peut elle-même être déférée au tribunal administratif dans les deux mois suivants ;
- un recours contentieux devant le tribunal administratif de Rennes. La requête peut être adressée par voie électronique par le biais de l'application « télérécourse citoyens » accessible depuis le site www.telerecours.fr.

Article 4 : La secrétaire générale de la préfecture et le directeur départemental des territoires et de la mer des Côtes d'Armor sont chargés, chacun en ce qui le concerne de l'exécution du présent arrêté qui sera publié au recueil des actes administratifs.

Fait à SAINT-BRIEUC, le 04/03/2019

Pour le Préfet et par délégation
Le directeur départemental des territoires et de la mer
des Côtes d'Armor

L'adjointe au chef de service
aménagement mer et littoral

Nancy LEGER

CAHIER DES CHARGES

ARTICLE 1 : DEFINITION DE LA CONCESSION

La définition de la concession figure dans les annexes de l'arrêté visé en titre.

ARTICLE 2 :

Le concessionnaire déclare bien connaître chaque parcelle de la concession en cause qui comporte les ouvrages décrits en annexe I de l'arrêté de concession et en accepter sans restriction ni réserve la jouissance en l'état où elle se trouve à la date d'effet de cet arrêté.

ARTICLE 3 :

Le concessionnaire est autorisé à implanter sur la parcelle concédée les ouvrages décrits en annexe II de l'arrêté attributif de concession, exclusivement destinés à permettre ou faciliter les opérations directement liées à l'exploitation des cultures marines ou exercées dans le prolongement de l'activité pour laquelle est accordée la présente concession.

Sont à la charge exclusive du concessionnaire la totalité des frais entraînés par l'installation ou l'édification des ouvrages autorisés décrits à l'annexe II, y compris, s'il y a lieu, les frais de démolition et/ou de modification des ouvrages existants et ceux rendus nécessaires par le raccordement éventuel desdits ouvrages à la voirie publique, d'une part, à l'accès à la mer, d'autre part.

ARTICLE 4 : DUREE DE LA CONCESSION.

Elle peut être renouvelée dans les conditions prévues à l'article R. 923-31 du Code rural et de la pêche maritime.

La demande de renouvellement doit être déposée cinq ans au plus et six mois au moins, avant la date d'échéance.

ARTICLE 5 : OBLIGATIONS DU CONCESSIONNAIRE .

5.1 Règles générales:

Le concessionnaire est tenu de se conformer aux dispositions d'ensemble visant la culture autorisée, intervenant dans le secteur où est situé son établissement, même si celles-ci sont mises en vigueur postérieurement au présent cahier des charges.

5.2:

Le concessionnaire est tenu d'exploiter sa concession personnellement, et exclusivement en vue de l'objet décrit à l'article 1er de l'arrêté de concession, conformément aux conditions techniques prescrites. Toute modification de l'objet de son exploitation doit au préalable être autorisée par arrêté modificatif du Préfet du département, sur demande présentée au directeur départemental des territoires et de la mer compétent et proposition de ce dernier après avis de la commission des cultures marines.

5.3:

Toute création d'ouvrages permanents ou toute modification à ceux existants doit être autorisée par arrêté modificatif du Préfet du département sur demande présentée au Directeur Départemental des Territoires et de la Mer compétent et proposition de ce dernier après avis de la commission des cultures marines. Le concessionnaire peut cependant entreprendre les travaux relatifs à l'entretien courant normal ou à la remise en état après dommage accidentel.

5.4:

Le concessionnaire supportera les frais d'établissement, d'entretien et de fonctionnement des installations de délimitation et de balisage prévus par les dispositions de l'article R. 923-13 du Code rural et de la pêche maritime, ainsi que ceux relatifs aux installations de signalisation maritime qui seraient prescrites par le service des phares et balises, au cas où de telles installations seraient rendues nécessaires.

5.5:

Le concessionnaire demeure responsable des dommages causés de son fait ou du fait de ses mandants ou employés aux ouvrages du domaine public. Il devra en particulier procéder au renflouement et à l'enlèvement de toute épave due à ses activités dans les plans d'eaux et chenaux d'accès à ses installations.

5.6 : Contraintes particulières et droits de passage

Ceux-ci sont décrits à l'annexe III de l'arrêté de concession.

5.7 : Déclaration de production

En application du 4° de l'article R. 923-11 du Code rural et de la pêche maritime, le concessionnaire est tenu de déclarer annuellement, de manière globale, la production réalisée pour l'ensemble de son exploitation selon le modèle figurant en annexe IV du présent cahier des charges.

Cette déclaration concerne la production effectivement réalisée entre le 1^{er} juillet de l'année précédente et le 30 juin de l'année en cours.

Elle concerne toutes les catégories de produits (naissain/ alevins, demi-élevage/ juvéniles ou autres) qu'il a acquis au cours de la même période .

De même, le concessionnaire déclare, toujours pour l'ensemble de son exploitation, le tonnage des produits non finis (naissain/alevins, produits de demi-élevage/juvéniles ou autre) qu'il a acquis au cours de la même période. Cette déclaration annuelle est exprimée en kilogrammes.

Cette déclaration doit être adressée au Directeur départemental des Territoires et de la Mer au plus tard le 31 juillet de chaque année avec copie à la Comité Régional de la Conchyliculture.

Par « exploitation », il faut entendre l'ensemble des concessions exploitées au sein d'une même entreprise par la même personne physique ou morale.

En cas de codétention, seul le mandataire, responsable de la codétention désigné par les autres codétenteurs (Code rural et de la pêche maritime, article R. 923-19) fournit une déclaration annuelle.

L'utilisation et la communication des informations contenues dans la déclaration annuelle ne pourront être effectuées que conformément aux lois et règlements en vigueur.

ARTICLE 6 : RETRAIT DE LA CONCESSION PRONONCE PAR L'ADMINISTRATION

Par application des dispositions de l'article R. 923-40 du Code rural et de la pêche maritime, les autorisations peuvent être modifiées, suspendues temporairement ou retirées à tout moment, par décision motivée du Préfet du département, sans indemnité à la charge de l'Etat:

- 1 - pour défaut de paiement des redevances,
- 2 - en cas d'infraction à la réglementation générale des cultures marines ou aux clauses du présent cahier des charges, au schéma des structures ou en cas de non respect des normes sanitaires de commercialisation des produits d'aquaculture,
- 3 - en cas d'atteinte portée à la gestion ou la conservation d'une aire marine protégée telle que définie à l'article L. 334-1 du code de l'environnement,
- 4 - dans le cas où une entreprise n'exploite pas, au moins, un tiers des surfaces qui lui sont concédées ou si l'emplacement concédé est resté inexploité ou insuffisamment exploité pendant une période de trois ans,
- 5 - si l'établissement se trouve exposé à des causes d'insalubrité au sens du 4° de l'article R. 231-37 du code rural,

6 - si le titulaire n'a pas obtenu l'attestation de réussite au stage de formation en cultures marines, dans les deux ans à compter de la date de la décision d'octroi de la concession, en application des dispositions du 3° de l'article 7.

Les redevances payées d'avance par le bénéficiaire restent acquises sans préjudice du droit de poursuite du recouvrement de toute somme pouvant être due.

Dans le cas où en application de l'article R923-41 du code rural et de la pêche maritime la concession est retirée par décision motivée du Préfet du département pour un motif d'utilité publique et notamment en cas de mise en œuvre d'un plan d'utilisation de l'espace entraînant modification du secteur concerné, le concessionnaire ainsi évincé a droit pour les investissements réalisés à une indemnisation à la charge de la collectivité bénéficiaire du motif d'utilité publique, dans les conditions prévues par l'article A26 du code du domaine de l'Etat et compte tenu des éléments figurant aux tableaux annexes I et II du présent cahier des charges ou éventuellement de ceux figurant dans l'arrêté modificatif intervenu comme il est prévu à l'article 5-3.

ARTICLE 7 : REDEVANCE DOMANIALE

7.1.

Le montant de la redevance est fixée à 46,25 € par an. Elle est révisable par application des dispositions prévues par arrêté du ministre chargé des domaines après avis du ministre chargé de l'aquaculture et publié au Journal Officiel de la République Française. Elle est exigible le 1^{er} janvier de chaque année et est payable sans intérêts moratoires jusqu'au 30 juin.

La première redevance relative à la création ou à toute modification entraînant un accroissement de l'assiette de la redevance, à concurrence dudit accroissement, est calculée et recouvrée dans les conditions particulières suivantes : elle doit être acquittée dans un délai de soixante jours à compter de la date de notification de l'acte de concession ; son montant est réduit à une fraction de la redevance annuelle correspondant au nombre de mois entiers compris entre le point de départ de la concession et la fin de ladite année, les fractions de mois étant négligées.

7.2.

Dans les cas prévus à l'article 5.3. du présent cahier des charges, l'arrêté de modification doit indiquer le montant de la nouvelle redevance.

7.3.

En cas de circonstances dommageables exceptionnelles donnant lieu à intervention financière de l'Etat ou du Conseil régional, le montant de la redevance peut être réduit par décision du ministre chargé des domaines, prise sur proposition du ministre chargé de l'aquaculture.

ARTICLE 8 : DEVENIR DES OUVRAGES ET REMISE EN ETAT DES LIEUX

8.1.

Hormis les cas prévus à l'article 8.2., à l'expiration de la concession fixée par l'article 4 (premier alinéa) du présent cahier des charges, ou bien pendant la durée de la validité de la concession si celle-ci ne fait pas l'objet d'une ré-attribution, les ouvrages et installations établis par le concessionnaire doivent être intégralement démolis. Cette démolition est effectuée à ses frais ou à ceux de ses ayants droit. Le concessionnaire informe le concédant de la date du début d'exécution des travaux de démolition au moins deux mois avant celle-ci.

Pendant ce délai le concédant peut s'il le juge utile notifier au concessionnaire qu'il entend exiger le maintien des ouvrages et installations. Dans ce cas l'Etat se trouve, à compter de cette notification, subrogé à tous les droits du concessionnaire sur ces ouvrages et installations qui doivent lui être remis en l'état et sont incorporés au domaine public sans qu'il y ait lieu à indemnité à ce titre ni à passation d'un acte pour constater le transfert.

En cas de non-exécution des travaux de démolition prévus, il peut y être pourvu d'office aux frais du concessionnaire ou de ces ayants droit après mise en demeure restée sans effet. En tout état de cause, le concessionnaire sortant demeure responsable des ouvrages et installations jusqu'à leur démolition complète ou à leur incorporation dans le domaine public en vertu de l'alinéa ci-dessus.

8.2.

Les dispositions de l'article 8.1. ci-dessus ne sont pas applicables dans les cas suivants : renouvellement au profit du bénéficiaire ou de ses ayants droit (article R. 923-31 du Code rural et de la pêche maritime), concession après vacance dans les cas prévus aux articles R. 923-43 et R. 923-44 du Code rural et de la pêche maritime et ayant fait l'objet d'une indemnisation fixée par la commission des cultures marines réunie en formation restreinte, substitutions ou transferts prévus aux articles R. 923-32 à R. 923-39 du Code rural et de la pêche.

ARTICLE 9: IMPOTS

Le concessionnaire supporte seul la charge de tous les impôts et taxes auxquels est ou pourrait être assujettie la concession.

ARTICLE 10: DROITS DES TIERS

Tous droits des tiers sont et demeurent expressément réservés.

Fait à PAIMPOL, le

Signature du concessionnaire
(faire précéder de la mention « lu et approuvé »)

ANNEXE I
(Art. 2 du cahier des charges.)

Description des ouvrages en place à l'entrée en jouissance du concessionnaire.

Ouvrages appartenant à l'Etat (1)	Autres ouvrages (1)	Date d'expiration de la période d'amortissement

(1) Préciser notamment s'il s'agit:

De terre-pleins ;

De constructions comportant des aménagements spéciaux (bureaux, magasins);

D'autres constructions.

ANNEXE II
(Art. 3 du cahier des charges.)

Description des ouvrages (1)	Coûts et amortissements prévus	Date d'expiration de la période d'amortissement	Contraintes particulières

(1) Préciser notamment s'il s'agit:

De terre-pleins ;

De constructions comportant des aménagements spéciaux (bureaux, magasins) ;

D'autres constructions.

ANNEXE III
(Art. 5 du cahier des charges.)

Description des contraintes et droits de passage

Arrêté préfectoral du 3 octobre 2018 portant schéma des structures des exploitations de cultures marines des Côtes d'Armor :

Les installations en forme de tables devront avoir une hauteur maximale de 1 mètre. Elles ne pourront être installées à moins de 2 mètres du périmètre de la concession, sauf côtés des concessions contiguës à un chenal ou à une allée excédant 5 mètres de large et entre plusieurs concessions d'un même professionnel sous réserve du respect de la densité maximum.

Le nombre de poches devra être de 4020 au maximum à l'hectare.

La culture sur plus d'un étage par superposition des poches est interdite.

La disposition verticale des barres de fer est interdite.

La culture à plat est interdite dans les allées et entre les installations surélevées.

Annexe à l'arrêté préfectoral n°85 du 04/03/2019 portant autorisation d'exploitation de cultures marines
EXTRAIT DE CADASTRE - n° de concession 25004250

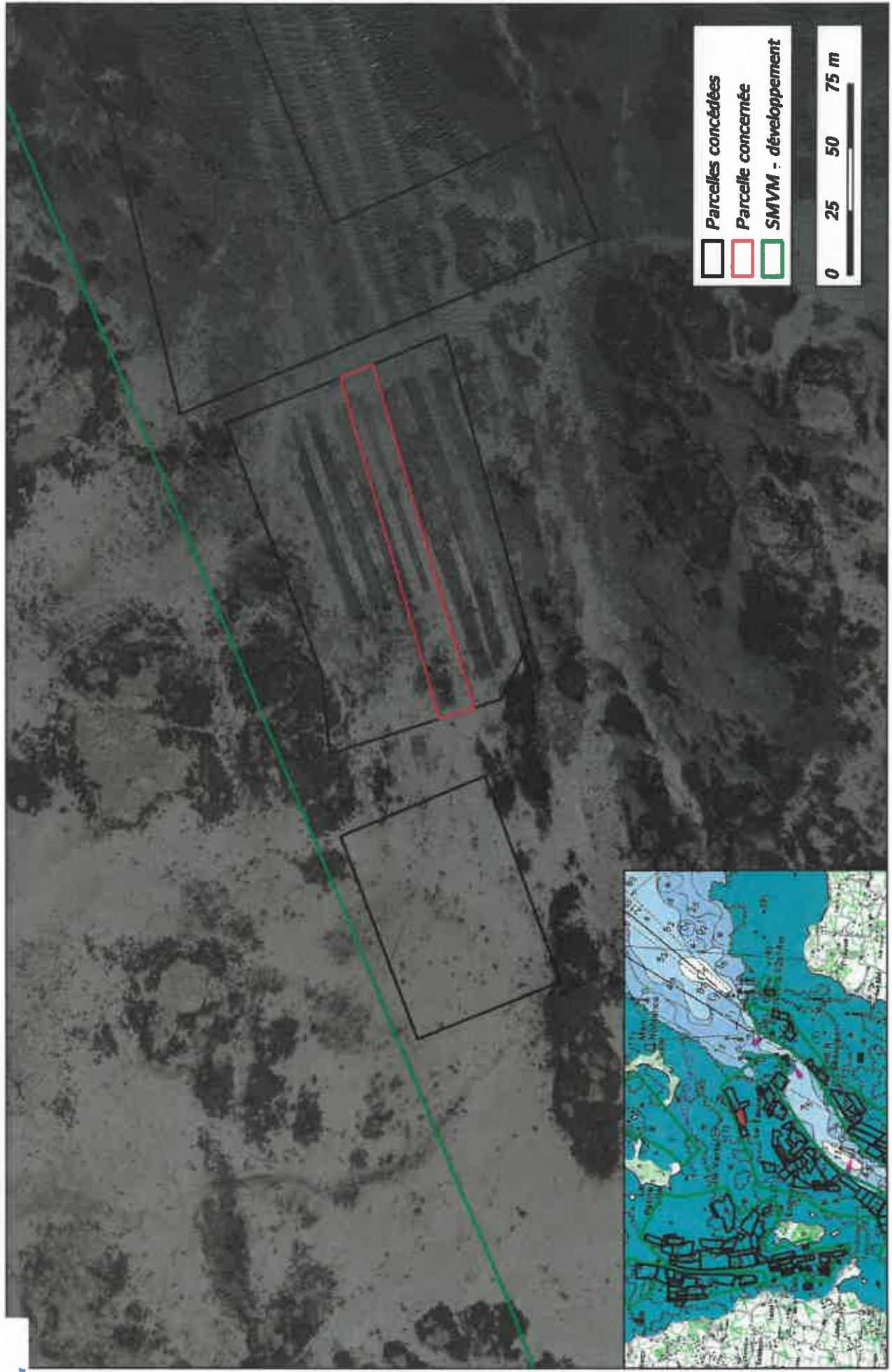

PREFET DES COTES D'ARMOR

**ARRÊTÉ N° 86 du 04/03/2019
PORTANT AUTORISATION D'EXPLOITATION DE
CULTURES MARINES**

**LE PREFET
DES CÔTES D'ARMOR**

- VU le code du domaine de l'Etat, notamment ses articles L. 30 et L. 33, R. 53 à R. 57 et R. 146 ;
- VU le code des ports maritimes, notamment son article R* 631-6 (dans le cas d'autorisations d'exploitations situées dans les ports gérés par les départements ou les communes) ;
- VU le code rural et de la pêche maritime, notamment ses articles L. 911-1 et suivants, R. 231-35 à R. 231-59 , R. 237-4 et R. 237-5, R.923-9 à R. 923-49 ;
- VU le code de l'urbanisme, notamment son article L. 146-6 ;
- VU la loi n° 86-2 du 3 janvier 1986 relative à l'aménagement, la protection et la mise en valeur du littoral ;
- VU le décret n° 2009-1484 du 3 décembre 2009 relatif aux directions départementales interministérielles ;
- VU le décret n°2010-146 du 16 février 2010 modifiant le décret n° 2004-374 du 29 avril 2004 relatif aux pouvoirs des préfets, à l'organisation et à l'action des services de l'Etat dans les régions et départements ;
- VU le décret n° 2014-1608 du 26 décembre 2014 relatif à la codification de la partie réglementaire du livre IX du code rural et de la pêche maritime;
- VU l'arrêté du 6 juillet 2010 relatif aux demandes d'autorisation d'exploitation de cultures marines ;
- VU l'arrêté du 6 juillet 2010 portant approbation du cahier des charges type des autorisations d'exploitation de cultures marines sur le domaine public maritime ;
- VU l'arrêté du 30 décembre 2016 du Préfet des Cotes d'Armor donnant délégation de signature à M. Pierre BESSIN directeur départemental des territoires et de la mer des Côtes d'Armor ;
- VU la décision du 12 décembre 2018 portant subdélégation de signature ;
- VU l'arrêté préfectoral du 3 octobre 2018 portant schéma des structures ;
- VU l'arrêté préfectoral du 21 février 2019 portant classement de salubrité ;
- VU la demande n° PL18/0134 en date du 21/08/2018;
- VU les résultats des enquêtes publique et administrative ;
- VU l'avis de la commission des cultures marines ;

- SUR proposition du directeur départemental des territoires et de la mer ;

ARRETE :

Article 1 : M. DUCHENE Stephane -n° d'administré : 19861498,
né(e) le 20/11/1963, demeurant Impasse Hent Dall Crech Melo 22820 Plougrescant,

est autorisé(e), par voie de Changement de technique , à exploiter la concession désignée ci-dessous et située sur le domaine public maritime dans le ressort de la direction départementale des territoires et de la mer.

NUMÉRO	LOCALISATION	CARACTERISTIQUES	SURFACE OU LONGUEUR	EXPIRATION
25002142	ILE LOAVEN	Divers Huître - En Surélevé Terrain Découvrant (Elevage) DPM Littoral(balancem. Marée)	57 ares	11/02/2050

Article 2 : La concession désignée ci-dessus est soumise :
- aux prescriptions générales rappelées dans le cahier des charges joint à la présente autorisation ;
- aux prescriptions particulières prévues dans les annexes ci-jointes.

Article 3 : Le présent arrêté peut être contesté dans les deux mois qui suivent sa notification en déposant :
- un recours gracieux auprès de l'auteur de la décision. L'absence de réponse dans un délai de deux mois fait naître une décision implicite de rejet, qui peut elle-même être déférée au tribunal administratif dans les deux mois suivants ;
- un recours contentieux devant le tribunal administratif de Rennes. La requête peut être adressée par voie électronique par le biais de l'application « télérécourse citoyens » accessible depuis le site www.telerecours.fr.

Article 4 : La secrétaire générale de la préfecture et le directeur départemental des territoires et de la mer des Côtes d'Armor sont chargés, chacun en ce qui le concerne de l'exécution du présent arrêté qui sera publié au recueil des actes administratifs.

Fait à SAINT-BRIEUC, le 04/03/2019

Pour le Préfet et par délégation
Le directeur départemental des territoires et de la mer
des Côtes d'Armor

L'adjointe au chef de service
aménagement mer et littoral

Nancy LEGER

CAHIER DES CHARGES

ARTICLE 1 : DEFINITION DE LA CONCESSION

La définition de la concession figure dans les annexes de l'arrêté visé en titre.

ARTICLE 2 :

Le concessionnaire déclare bien connaître chaque parcelle de la concession en cause qui comporte les ouvrages décrits en annexe I de l'arrêté de concession et en accepter sans restriction ni réserve la jouissance en l'état où elle se trouve à la date d'effet de cet arrêté.

ARTICLE 3 :

Le concessionnaire est autorisé à implanter sur la parcelle concédée les ouvrages décrits en annexe II de l'arrêté attributif de concession, exclusivement destinés à permettre ou faciliter les opérations directement liées à l'exploitation des cultures marines ou exercées dans le prolongement de l'activité pour laquelle est accordée la présente concession.

Sont à la charge exclusive du concessionnaire la totalité des frais entraînés par l'installation ou l'édification des ouvrages autorisés décrits à l'annexe II, y compris, s'il y a lieu, les frais de démolition et/ou de modification des ouvrages existants et ceux rendus nécessaires par le raccordement éventuel desdits ouvrages à la voirie publique, d'une part, à l'accès à la mer, d'autre part.

ARTICLE 4 : DUREE DE LA CONCESSION.

Elle peut être renouvelée dans les conditions prévues à l'article R. 923-31 du Code rural et de la pêche maritime.
La demande de renouvellement doit être déposée cinq ans au plus et six mois au moins, avant la date d'échéance.

ARTICLE 5 : OBLIGATIONS DU CONCESSIONNAIRE .

5.1 Règles générales:

Le concessionnaire est tenu de se conformer aux dispositions d'ensemble visant la culture autorisée, intervenant dans le secteur où est situé son établissement, même si celles-ci sont mises en vigueur postérieurement au présent cahier des charges.

5.2:

Le concessionnaire est tenu d'exploiter sa concession personnellement, et exclusivement en vue de l'objet décrit à l'article 1er de l'arrêté de concession, conformément aux conditions techniques prescrites. Toute modification de l'objet de son exploitation doit au préalable être autorisée par arrêté modificatif du Préfet du département, sur demande présentée au directeur départemental des territoires et de la mer compétent et proposition de ce dernier après avis de la commission des cultures marines.

5.3:

Toute création d'ouvrages permanents ou toute modification à ceux existants doit être autorisée par arrêté modificatif du Préfet du département sur demande présentée au Directeur Départemental des Territoires et de la Mer compétent et proposition de ce dernier après avis de la commission des cultures marines. Le concessionnaire peut cependant entreprendre les travaux relatifs à l'entretien courant normal ou à la remise en état après dommage accidentel.

5.4:

Le concessionnaire supportera les frais d'établissement, d'entretien et de fonctionnement des installations de délimitation et de balisage prévus par les dispositions de l'article R. 923-13 du Code rural et de la pêche maritime, ainsi que ceux relatifs aux installations de signalisation maritime qui seraient prescrites par le service des phares et balises, au cas où de telles installations seraient rendues nécessaires.

5.5:

Le concessionnaire demeure responsable des dommages causés de son fait ou du fait de ses mandants ou employés aux ouvrages du domaine public. Il devra en particulier procéder au renflouement et à l'enlèvement de toute épave due à ses activités dans les plans d'eaux et chenaux d'accès à ses installations.

5.6 : Contraintes particulières et droits de passage

Ceux-ci sont décrits à l'annexe III de l'arrêté de concession.

5.7 : Déclaration de production

En application du 4° de l'article R. 923-11 du Code rural et de la pêche maritime, le concessionnaire est tenu de déclarer annuellement, de manière globale, la production réalisée pour l'ensemble de son exploitation selon le modèle figurant en annexe IV du présent cahier des charges.

Cette déclaration concerne la production effectivement réalisée entre le 1^{er} juillet de l'année précédente et le 30 juin de l'année en cours.

Elle concerne toutes les catégories de produits (naissain/ alevins, demi-élevage/ juvéniles ou autres) qu'il a acquis au cours de la même période .

De même, le concessionnaire déclare, toujours pour l'ensemble de son exploitation, le tonnage des produits non finis (naissain/alevins, produits de demi-élevage/juvéniles ou autre) qu'il a acquis au cours de la même période. Cette déclaration annuelle est exprimée en kilogrammes.

Cette déclaration doit être adressée au Directeur départemental des Territoires et de la Mer au plus tard le 31 juillet de chaque année avec copie à la Comité Régional de la Conchyliculture.

Par « exploitation », il faut entendre l'ensemble des concessions exploitées au sein d'une même entreprise par la même personne physique ou morale.

En cas de codétention, seul le mandataire, responsable de la codétention désigné par les autres codétenteurs (Code rural et de la pêche maritime, article R. 923-19) fournit une déclaration annuelle.

L'utilisation et la communication des informations contenues dans la déclaration annuelle ne pourront être effectuées que conformément aux lois et règlements en vigueur.

ARTICLE 6 : RETRAIT DE LA CONCESSION PRONONCE PAR L'ADMINISTRATION

Par application des dispositions de l'article R. 923-40 du Code rural et de la pêche maritime, les autorisations peuvent être modifiées, suspendues temporairement ou retirées à tout moment, par décision motivée du Préfet du département, sans indemnité à la charge de l'Etat:

- 1 - pour défaut de paiement des redevances,
- 2 - en cas d'infraction à la réglementation générale des cultures marines ou aux clauses du présent cahier des charges, au schéma des structures ou en cas de non respect des normes sanitaires de commercialisation des produits d'aquaculture,
- 3 - en cas d'atteinte portée à la gestion ou la conservation d'une aire marine protégée telle que définie à l'article L. 334-1 du code de l'environnement,
- 4 - dans le cas où une entreprise n'exploite pas, au moins, un tiers des surfaces qui lui sont concédées ou si l'emplacement concédé est resté inexploité ou insuffisamment exploité pendant une période de trois ans,
- 5 - si l'établissement se trouve exposé à des causes d'insalubrité au sens du 4° de l'article R. 231-37 du code rural,

6 - si le titulaire n'a pas obtenu l'attestation de réussite au stage de formation en cultures marines, dans les deux ans à compter de la date de la décision d'octroi de la concession, en application des dispositions du 3° de l'article 7.

Les redevances payées d'avance par le bénéficiaire restent acquises sans préjudice du droit de poursuite du recouvrement de toute somme pouvant être due.

Dans le cas où en application de l'article R923-41 du code rural et de la pêche maritime la concession est retirée par décision motivée du Préfet du département pour un motif d'utilité publique et notamment en cas de mise en oeuvre d'un plan d'utilisation de l'espace entraînant modification du secteur concerné, le concessionnaire ainsi évincé a droit pour les investissements réalisés à une indemnisation à la charge de la collectivité bénéficiaire du motif d'utilité publique, dans les conditions prévues par l'article A26 du code du domaine de l'Etat et compte tenu des éléments figurant aux tableaux annexes I et II du présent cahier des charges ou éventuellement de ceux figurant dans l'arrêté modificatif intervenu comme il est prévu à l'article 5-3.

ARTICLE 7 : REDEVANCE DOMANIALE

7.1.

Le montant de la redevance est fixée à 131,81 € par an. Elle est révisable par application des dispositions prévues par arrêté du ministre chargé des domaines après avis du ministre chargé de l'aquaculture et publié au Journal Officiel de la République Française. Elle est exigible le 1^{er} janvier de chaque année et est payable sans intérêts moratoires jusqu'au 30 juin.

La première redevance relative à la création ou à toute modification entraînant un accroissement de l'assiette de la redevance, à concurrence dudit accroissement, est calculée et recouvrée dans les conditions particulières suivantes : elle doit être acquittée dans un délai de soixante jours à compter de la date de notification de l'acte de concession ; son montant est réduit à une fraction de la redevance annuelle correspondant au nombre de mois entiers compris entre le point de départ de la concession et la fin de ladite année, les fractions de mois étant négligées.

7.2.

Dans les cas prévus à l'article 5.3. du présent cahier des charges, l'arrêté de modification doit indiquer le montant de la nouvelle redevance.

7.3.

En cas de circonstances dommageables exceptionnelles donnant lieu à intervention financière de l'Etat ou du Conseil régional, le montant de la redevance peut être réduit par décision du ministre chargé des domaines, prise sur proposition du ministre chargé de l'aquaculture.

ARTICLE 8 : DEVENIR DES OUVRAGES ET REMISE EN ETAT DES LIEUX

8.1.

Hormis les cas prévus à l'article 8.2., à l'expiration de la concession fixée par l'article 4 (premier alinéa) du présent cahier des charges, ou bien pendant la durée de la validité de la concession si celle-ci ne fait pas l'objet d'une ré-attribution, les ouvrages et installations établis par le concessionnaire doivent être intégralement démolis. Cette démolition est effectuée à ses frais ou à ceux de ses ayants droit. Le concessionnaire informe le concédant de la date du début d'exécution des travaux de démolition au moins deux mois avant celle-ci.

Pendant ce délai le concédant peut s'il le juge utile notifier au concessionnaire qu'il entend exiger le maintien des ouvrages et installations. Dans ce cas l'Etat se trouve, à compter de cette notification, subrogé à tous les droits du concessionnaire sur ces ouvrages et installations qui doivent lui être remis en l'état et sont incorporés au domaine public sans qu'il y ait lieu à indemnité à ce titre ni à passation d'un acte pour constater le transfert.

En cas de non-exécution des travaux de démolition prévus, il peut y être pourvu d'office aux frais du concessionnaire ou de ces ayants droit après mise en demeure restée sans effet. En tout état de cause, le concessionnaire sortant demeure responsable des ouvrages et installations jusqu'à leur démolition complète ou à leur incorporation dans le domaine public en vertu de l'alinéa ci-dessus.

8.2.

Les dispositions de l'article 8.1. ci-dessus ne sont pas applicables dans les cas suivants : renouvellement au profit du bénéficiaire ou de ses ayants droit (article R. 923-31 du Code rural et de la pêche maritime), concession après vacance dans les cas prévus aux articles R. 923-43 et R. 923-44 du Code rural et de la pêche maritime et ayant fait l'objet d'une indemnisation fixée par la commission des cultures marines réunie en formation restreinte, substitutions ou transferts prévus aux articles R. 923-32 à R. 923-39 du Code rural et de la pêche.

ARTICLE 9: IMPOTS

Le concessionnaire supporte seul la charge de tous les impôts et taxes auxquels est ou pourrait être assujettie la concession.

ARTICLE 10: DROITS DES TIERS

Tous droits des tiers sont et demeurent expressément réservés.

Fait à PAIMPOL, le

Signature du concessionnaire
(faire précéder de la mention « lu et approuvé »)

ANNEXE I
(Art. 2 du cahier des charges.)

Description des ouvrages en place à l'entrée en jouissance du concessionnaire.

Ouvrages appartenant à l'Etat (1)	Autres ouvrages (1)	Date d'expiration de la période d'amortissement

(1) Préciser notamment s'il s'agit:

De terre-pleins ;

De constructions comportant des aménagements spéciaux (bureaux, magasins) ;

D'autres constructions.

ANNEXE II
(Art. 3 du cahier des charges.)

Description des ouvrages (1)	Coûts et amortissements prévus	Date d'expiration de la période d'amortissement	Contraintes particulières

(1) Préciser notamment s'il s'agit:

De terre-pleins ;

De constructions comportant des aménagements spéciaux (bureaux, magasins) ;

D'autres constructions.

ANNEXE III
(Art. 5 du cahier des charges.)

Description des contraintes et droits de passage

Arrêté préfectoral du 3 octobre 2018 portant schéma des structures des exploitations de cultures marines des Côtes d'Armor :

Les installations en forme de tables devront avoir une hauteur maximale de 1 mètre. Elles ne pourront être installées à moins de 2 mètres du périmètre de la concession, sauf côtés des concessions contiguës à un chenal ou à une allée excédant 5 mètres de large et entre plusieurs concessions d'un même professionnel sous réserve du respect de la densité maximum.

Le nombre de poches devra être de 4020 au maximum à l'hectare.

La culture sur plus d'un étage par superposition des poches est interdite.

La disposition verticale des barres de fer est interdite.

La culture à plat est interdite dans les allées et entre les installations surélevées.

Annexe à l'arrêté préfectoral n°86 du 04/03/2019 portant autorisation d'exploitation de cultures marines
EXTRAIT DE CADASTRE - n° de concession 25002142

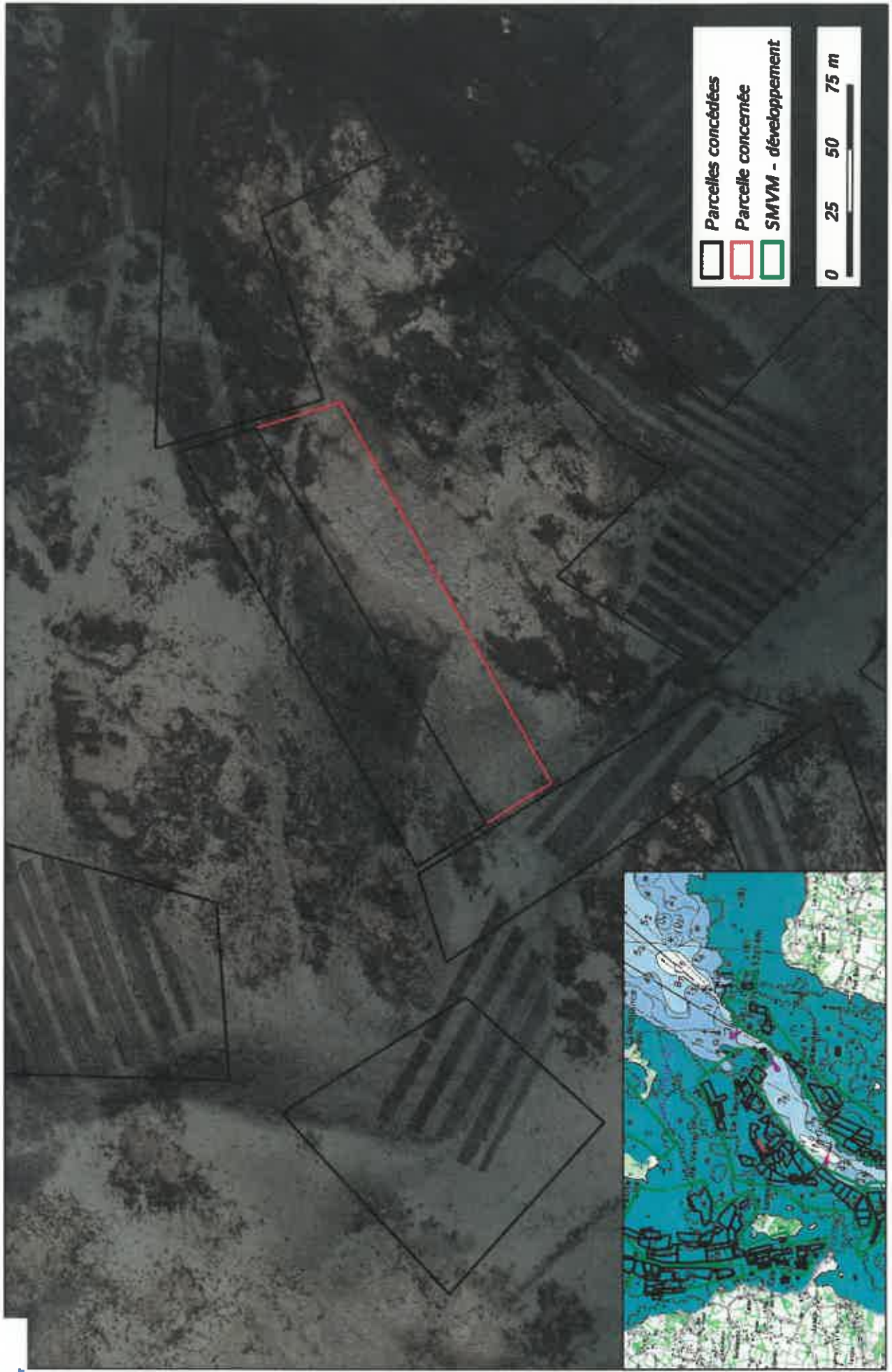

Sources : © MEDDE / Ortholitoral v2 ©, DDTM22 / Cadastre conchylicole

PREFET DES COTES D'ARMOR

**ARRÊTÉ N° 87 du 04/03/2019
PORTANT AUTORISATION D'EXPLOITATION DE
CULTURES MARINES**

**LE PREFET
DES CÔTES D'ARMOR**

- VU le code du domaine de l'Etat, notamment ses articles L. 30 et L. 33, R. 53 à R. 57 et R. 146 ;
- VU le code des ports maritimes, notamment son article R* 631-6 (dans le cas d'autorisations d'exploitations situées dans les ports gérés par les départements ou les communes) ;
- VU le code rural et de la pêche maritime, notamment ses articles L. 911-1 et suivants, R. 231-35 à R. 231-59 , R. 237-4 et R. 237-5, R.923-9 à R. 923-49 ;
- VU le code de l'urbanisme, notamment son article L. 146-6 ;
- VU la loi n° 86-2 du 3 janvier 1986 relative à l'aménagement, la protection et la mise en valeur du littoral ;
- VU le décret n° 2009-1484 du 3 décembre 2009 relatif aux directions départementales interministérielles ;
- VU le décret n°2010-146 du 16 février 2010 modifiant le décret n° 2004-374 du 29 avril 2004 relatif aux pouvoirs des préfets, à l'organisation et à l'action des services de l'Etat dans les régions et départements ;
- VU le décret n° 2014-1608 du 26 décembre 2014 relatif à la codification de la partie réglementaire du livre IX du code rural et de la pêche maritime;
- VU l'arrêté du 6 juillet 2010 relatif aux demandes d'autorisation d'exploitation de cultures marines ;
- VU l'arrêté du 6 juillet 2010 portant approbation du cahier des charges type des autorisations d'exploitation de cultures marines sur le domaine public maritime ;
- VU l'arrêté du 30 décembre 2016 du Préfet des Cotes d'Armor donnant délégation de signature à M. Pierre BESSIN directeur départemental des territoires et de la mer des Côtes d'Armor ;
- VU la décision du 12 décembre 2018 portant subdélégation de signature ;
- VU l'arrêté préfectoral du 3 octobre 2018 portant schéma des structures ;
- VU l'arrêté préfectoral du 21 février 2019 portant classement de salubrité ;
- VU la demande n° PL18/0135 en date du 21/08/2018;
- VU les résultats des enquêtes publique et administrative ;
- VU l'avis de la commission des cultures marines ;

- SUR proposition du directeur départemental des territoires et de la mer ;

A R R E T E :

Article 1 : M. DUCHENE Stephane -n° d'administré : 19861498,
né(e) le 20/11/1963, demeurant Impasse Hent Dall Crech Melo 22820 Plougrescant,

est autorisé(e), par voie de Changement de technique , à exploiter la concession désignée ci-dessous et située sur le domaine public maritime dans le ressort de la direction départementale des territoires et de la mer.

NUMÉRO	LOCALISATION	CARACTERISTIQUES	SURFACE OU LONGUEUR	EXPIRATION
26004071	ILE LOAVEN	Divers Huître - En Surélevé Terrain Découvrant (Elevage) DPM Littoral(balancem, Marée)	88,43 ares	14/06/2039

Article 2 : La concession désignée ci-dessus est soumise :

- aux prescriptions générales rappelées dans le cahier des charges joint à la présente autorisation ;
- aux prescriptions particulières prévues dans les annexes ci-jointes.

Article 3 : Le présent arrêté peut être contesté dans les deux mois qui suivent sa notification en déposant :

- un recours gracieux auprès de l'auteur de la décision. L'absence de réponse dans un délai de deux mois fait naître une décision implicite de rejet, qui peut elle-même être déférée au tribunal administratif dans les deux mois suivants ;
- un recours contentieux devant le tribunal administratif de Rennes. La requête peut être adressée par voie électronique par le biais de l'application « télérecours citoyens » accessible depuis le site www.telerecours.fr.

Article 4 : La secrétaire générale de la préfecture et le directeur départemental des territoires et de la mer des Côtes d'Armor sont chargés, chacun en ce qui le concerne de l'exécution du présent arrêté qui sera publié au recueil des actes administratifs.

Fait à SAINT-BRIEUC, le 04/03/2019

Pour le Préfet et par délégation
Le directeur départemental des territoires et de la mer
des Côtes d'Armor

L'adjointe au chef de service
aménagement mer et littoral

Nancy LEGER

CAHIER DES CHARGES

ARTICLE 1 : DEFINITION DE LA CONCESSION

La définition de la concession figure dans les annexes de l'arrêté visé en titre.

ARTICLE 2 :

Le concessionnaire déclare bien connaître chaque parcelle de la concession en cause qui comporte les ouvrages décrits en annexe I de l'arrêté de concession et en accepter sans restriction ni réserve la jouissance en l'état où elle se trouve à la date d'effet de cet arrêté.

ARTICLE 3 :

Le concessionnaire est autorisé à implanter sur la parcelle concédée les ouvrages décrits en annexe II de l'arrêté attributif de concession, exclusivement destinés à permettre ou faciliter les opérations directement liées à l'exploitation des cultures marines ou exercées dans le prolongement de l'activité pour laquelle est accordée la présente concession.

Sont à la charge exclusive du concessionnaire la totalité des frais entraînés par l'installation ou l'édification des ouvrages autorisés décrits à l'annexe II, y compris, s'il y a lieu, les frais de démolition et/ou de modification des ouvrages existants et ceux rendus nécessaires par le raccordement éventuel desdits ouvrages à la voirie publique, d'une part, à l'accès à la mer, d'autre part.

ARTICLE 4 : DUREE DE LA CONCESSION.

Elle peut être renouvelée dans les conditions prévues à l'article R. 923-31 du Code rural et de la pêche maritime.
La demande de renouvellement doit être déposée cinq ans au plus et six mois au moins, avant la date d'échéance.

ARTICLE 5 : OBLIGATIONS DU CONCESSIONNAIRE .

5.1 Règles générales:

Le concessionnaire est tenu de se conformer aux dispositions d'ensemble visant la culture autorisée, intervenant dans le secteur où est situé son établissement, même si celles-ci sont mises en vigueur postérieurement au présent cahier des charges.

5.2:

Le concessionnaire est tenu d'exploiter sa concession personnellement, et exclusivement en vue de l'objet décrit à l'article 1er de l'arrêté de concession, conformément aux conditions techniques prescrites. Toute modification de l'objet de son exploitation doit au préalable être autorisée par arrêté modificatif du Préfet du département, sur demande présentée au directeur départemental des territoires et de la mer compétent et proposition de ce dernier après avis de la commission des cultures marines.

5.3:

Toute création d'ouvrages permanents ou toute modification à ceux existants doit être autorisée par arrêté modificatif du Préfet du département sur demande présentée au Directeur Départemental des Territoires et de la Mer compétent et proposition de ce dernier après avis de la commission des cultures marines. Le concessionnaire peut cependant entreprendre les travaux relatifs à l'entretien courant normal ou à la remise en état après dommage accidentel.

5.4:

Le concessionnaire supportera les frais d'établissement, d'entretien et de fonctionnement des installations de délimitation et de balisage prévus par les dispositions de l'article R. 923-13 du Code rural et de la pêche maritime, ainsi que ceux relatifs aux installations de signalisation maritime qui seraient prescrites par le service des phares et balises, au cas où de telles installations seraient rendues nécessaires.

5.5:

Le concessionnaire demeure responsable des dommages causés de son fait ou du fait de ses mandants ou employés aux ouvrages du domaine public. Il devra en particulier procéder au renflouement et à l'enlèvement de toute épave due à ses activités dans les plans d'eau et chenaux d'accès à ses installations.

5.6 : Contraintes particulières et droits de passage

Ceux-ci sont décrits à l'annexe III de l'arrêté de concession.

5.7 : Déclaration de production

En application du 4° de l'article R. 923-11 du Code rural et de la pêche maritime, le concessionnaire est tenu de déclarer annuellement, de manière globale, la production réalisée pour l'ensemble de son exploitation selon le modèle figurant en annexe IV du présent cahier des charges.

Cette déclaration concerne la production effectivement réalisée entre le 1^{er} juillet de l'année précédente et le 30 juin de l'année en cours.

Elle concerne toutes les catégories de produits (naissain/ alevins, demi-élevage/ juvéniles ou autres) qu'il a acquis au cours de la même période .

De même, le concessionnaire déclare, toujours pour l'ensemble de son exploitation, le tonnage des produits non finis (naissain/alevins, produits de demi-élevage/juvéniles ou autre) qu'il a acquis au cours de la même période. Cette déclaration annuelle est exprimée en kilogrammes.

Cette déclaration doit être adressée au Directeur départemental des Territoires et de la Mer au plus tard le 31 juillet de chaque année avec copie à la Comité Régional de la Conchyliculture.

Par « exploitation », il faut entendre l'ensemble des concessions exploitées au sein d'une même entreprise par la même personne physique ou morale.

En cas de codétention, seul le mandataire, responsable de la codétention désigné par les autres codétenteurs (Code rural et de la pêche maritime, article R. 923-19) fournit une déclaration annuelle.

L'utilisation et la communication des informations contenues dans la déclaration annuelle ne pourront être effectuées que conformément aux lois et règlements en vigueur.

ARTICLE 6 : RETRAIT DE LA CONCESSION PRONONCE PAR L'ADMINISTRATION

Par application des dispositions de l'article R. 923-40 du Code rural et de la pêche maritime, les autorisations peuvent être modifiées, suspendues temporairement ou retirées à tout moment, par décision motivée du Préfet du département, sans indemnité à la charge de l'Etat:

- 1 - pour défaut de paiement des redevances,
- 2 - en cas d'infraction à la réglementation générale des cultures marines ou aux clauses du présent cahier des charges, au schéma des structures ou en cas de non respect des normes sanitaires de commercialisation des produits d'aquaculture,
- 3 - en cas d'atteinte portée à la gestion ou la conservation d'une aire marine protégée telle que définie à l'article L. 334-1 du code de l'environnement,
- 4 - dans le cas où une entreprise n'exploite pas, au moins, un tiers des surfaces qui lui sont concédées ou si l'emplacement concédé est resté inexploité ou insuffisamment exploité pendant une période de trois ans,
- 5 - si l'établissement se trouve exposé à des causes d'insalubrité au sens du 4° de l'article R. 231-37 du code rural,

6 - si le titulaire n'a pas obtenu l'attestation de réussite au stage de formation en cultures marines, dans les deux ans à compter de la date de la décision d'octroi de la concession, en application des dispositions du 3° de l'article 7.

Les redevances payées d'avance par le bénéficiaire restent acquises sans préjudice du droit de poursuite du recouvrement de toute somme pouvant être due.

Dans le cas où en application de l'article R923-41 du code rural et de la pêche maritime la concession est retirée par décision motivée du Préfet du département pour un motif d'utilité publique et notamment en cas de mise en oeuvre d'un plan d'utilisation de l'espace entraînant modification du secteur concerné, le concessionnaire ainsi évincé a droit pour les investissements réalisés à une indemnisation à la charge de la collectivité bénéficiaire du motif d'utilité publique, dans les conditions prévues par l'article A26 du code du domaine de l'Etat et compte tenu des éléments figurant aux tableaux annexes I et II du présent cahier des charges ou éventuellement de ceux figurant dans l'arrêté modificatif intervenu comme il est prévu à l'article 5-3.

ARTICLE 7 : REDEVANCE DOMANIALE

7.1.

Le montant de la redevance est fixée à 203,50 € par an. Elle est révisable par application des dispositions prévues par arrêté du ministre chargé des domaines après avis du ministre chargé de l'aquaculture et publié au Journal Officiel de la République Française. Elle est exigible le 1^{er} janvier de chaque année et est payable sans intérêts moratoires jusqu'au 30 juin.

La première redevance relative à la création ou à toute modification entraînant un accroissement de l'assiette de la redevance, à concurrence dudit accroissement, est calculée et recouvrée dans les conditions particulières suivantes : elle doit être acquittée dans un délai de soixante jours à compter de la date de notification de l'acte de concession ; son montant est réduit à une fraction de la redevance annuelle correspondant au nombre de mois entiers compris entre le point de départ de la concession et la fin de ladite année, les fractions de mois étant négligées.

7.2.

Dans les cas prévus à l'article 5.3. du présent cahier des charges, l'arrêté de modification doit indiquer le montant de la nouvelle redevance.

7.3.

En cas de circonstances dommageables exceptionnelles donnant lieu à intervention financière de l'Etat ou du Conseil régional, le montant de la redevance peut être réduit par décision du ministre chargé des domaines, prise sur proposition du ministre chargé de l'aquaculture.

ARTICLE 8 : DEVENIR DES OUVRAGES ET REMISE EN ETAT DES LIEUX

8.1.

Hormis les cas prévus à l'article 8.2., à l'expiration de la concession fixée par l'article 4 (premier alinéa) du présent cahier des charges, ou bien pendant la durée de la validité de la concession si celle-ci ne fait pas l'objet d'une ré-attribution, les ouvrages et installations établis par le concessionnaire doivent être intégralement démolis. Cette démolition est effectuée à ses frais ou à ceux de ses ayants droit. Le concessionnaire informe le concédant de la date du début d'exécution des travaux de démolition au moins deux mois avant celle-ci.

Pendant ce délai le concédant peut s'il le juge utile notifier au concessionnaire qu'il entend exiger le maintien des ouvrages et installations. Dans ce cas l'Etat se trouve, à compter de cette notification, subrogé à tous les droits du concessionnaire sur ces ouvrages et installations qui doivent lui être remis en l'état et sont incorporés au domaine public sans qu'il y ait lieu à indemnité à ce titre ni à passation d'un acte pour constater le transfert.

En cas de non-exécution des travaux de démolition prévus, il peut y être pourvu d'office aux frais du concessionnaire ou de ces ayants droit après mise en demeure restée sans effet. En tout état de cause, le concessionnaire sortant demeure responsable des ouvrages et installations jusqu'à leur démolition complète ou à leur incorporation dans le domaine public en vertu de l'alinéa ci-dessus.

8.2.

Les dispositions de l'article 8.1. ci-dessus ne sont pas applicables dans les cas suivants: renouvellement au profit du bénéficiaire ou de ses ayants droit (article R. 923-31 du Code rural et de la pêche maritime), concession après vacance dans les cas prévus aux articles R. 923-43 et R. 923-44 du Code rural et de la pêche maritime et ayant fait l'objet d'une indemnisation fixée par la commission des cultures marines réunie en formation restreinte, substitutions ou transferts prévus aux articles R. 923-32 à R. 923-39 du Code rural et de la pêche.

ARTICLE 9: IMPOTS

Le concessionnaire supporte seul la charge de tous les impôts et taxes auxquels est ou pourrait être assujettie la concession.

ARTICLE 10: DROITS DES TIERS

Tous droits des tiers sont et demeurent expressément réservés.

Fait à PAIMPOL, le

Signature du concessionnaire
(faire précéder de la mention « lu et approuvé »)

ANNEXE I
(Art. 2 du cahier des charges.)

Description des ouvrages en place à l'entrée en jouissance du concessionnaire.

Ouvrages appartenant à l'Etat (1)	Autres ouvrages (1)	Date d'expiration de la période d'amortissement

(1) Préciser notamment s'il s'agit:
De terre-pleins ;
De constructions comportant des aménagements spéciaux (bureaux, magasins);
D'autres constructions.

ANNEXE II
(Art. 3 du cahier des charges.)

Description des ouvrages (1)	Coûts et amortissements prévus	Date d'expiration de la période d'amortissement	Contraintes particulières

(1) Préciser notamment s'il s'agit:
De terre-pleins ;
De constructions comportant des aménagements spéciaux (bureaux, magasins) ;
D'autres constructions.

ANNEXE III
(Art. 5 du cahier des charges.)

Description des contraintes et droits de passage
<p>Arrêté préfectoral du 3 octobre 2018 portant schéma des structures des exploitations de cultures marines des Côtes d'Armor :</p> <p>Les installations en forme de tables devront avoir une hauteur maximale de 1 mètre. Elles ne pourront être installées à moins de 2 mètres du périmètre de la concession, sauf côtés des concessions contiguës à un chenal ou à une allée excédant 5 mètres de large et entre plusieurs concessions d'un même professionnel sous réserve du respect de la densité maximum.</p> <p>Le nombre de poches devra être de 4020 au maximum à l'hectare. La culture sur plus d'un étage par superposition des poches est interdite. La disposition verticale des barres de fer est interdite. La culture à plat est interdite dans les allées et entre les installations surélevées.</p>

Annexe à l'arrêté préfectoral n°87 du 04/03/2019 portant autorisation d'exploitation de cultures marines
EXTRAIT DE CADASTRE - n° de concession 26004071



PREFET DES COTES D'ARMOR

**ARRÊTÉ N° 88 du 04/03/2019
PORTANT AUTORISATION D'EXPLOITATION DE
CULTURES MARINES**

**LE PREFET
DES CÔTES D'ARMOR**

- VU le code du domaine de l'Etat, notamment ses articles L. 30 et L. 33, R. 53 à R. 57 et R. 146 ;
- VU le code des ports maritimes, notamment son article R* 631-6 (dans le cas d'autorisations d'exploitations situées dans les ports gérés par les départements ou les communes) ;
- VU le code rural et de la pêche maritime, notamment ses articles L. 911-1 et suivants, R. 231-35 à R. 231-59 , R. 237-4 et R. 237-5, R.923-9 à R. 923-49 ;
- VU le code de l'urbanisme, notamment son article L. 146-6 ;
- VU la loi n° 86-2 du 3 janvier 1986 relative à l'aménagement, la protection et la mise en valeur du littoral ;
- VU le décret n° 2009-1484 du 3 décembre 2009 relatif aux directions départementales interministérielles ;
- VU le décret n°2010-146 du 16 février 2010 modifiant le décret n° 2004-374 du 29 avril 2004 relatif aux pouvoirs des préfets, à l'organisation et à l'action des services de l'Etat dans les régions et départements ;
- VU le décret n° 2014-1608 du 26 décembre 2014 relatif à la codification de la partie réglementaire du livre IX du code rural et de la pêche maritime;
- VU l'arrêté du 6 juillet 2010 relatif aux demandes d'autorisation d'exploitation de cultures marines ;
- VU l'arrêté du 6 juillet 2010 portant approbation du cahier des charges type des autorisations d'exploitation de cultures marines sur le domaine public maritime ;
- VU l'arrêté du 30 décembre 2016 du Préfet des Cotes d'Armor donnant délégation de signature à M. Pierre BESSIN directeur départemental des territoires et de la mer des Côtes d'Armor ;
- VU la décision du 12 décembre 2018 portant subdélégation de signature ;
- VU l'arrêté préfectoral du 3 octobre 2018 portant schéma des structures ;
- VU l'arrêté préfectoral du 21 février 2019 portant classement de salubrité ;
- VU la demande n° PL18/0136 en date du 21/08/2018;
- VU les résultats des enquêtes publique et administrative ;
- VU l'avis de la commission des cultures marines ;

- SUR proposition du directeur départemental des territoires et de la mer ;

ARRETE :

Article 1 : M. DUCHENE Stephane -n° d'administré : 19861498,
né(e) le 20/11/1963, demeurant Impasse Hent Dall Crech Melo 22820 Plougrescant,

est autorisé(e), par voie de Changement de technique , à exploiter la concession désignée ci-dessous et située sur le domaine public maritime dans le ressort de la direction départementale des territoires et de la mer.

NUMÉRO	LOCALISATION	CARACTERISTIQUES	SURFACE OU LONGUEUR	EXPIRATION
25005249	PORS SCAFF, PLOUGRESCANT	Divers Huître - En Surélevé Terrain Découvrant (Elevage) DPM Littoral(balancem. Marée)	23,09 ares	28/06/2028

Article 2 : La concession désignée ci-dessus est soumise :

- aux prescriptions générales rappelées dans le cahier des charges joint à la présente autorisation ;
- aux prescriptions particulières prévues dans les annexes ci-jointes.

Article 3 : Le présent arrêté peut être contesté dans les deux mois qui suivent sa notification en déposant :

- un recours gracieux auprès de l'auteur de la décision. L'absence de réponse dans un délai de deux mois fait naître une décision implicite de rejet, qui peut elle-même être déférée au tribunal administratif dans les deux mois suivants ;
- un recours contentieux devant le tribunal administratif de Rennes. La requête peut être adressée par voie électronique par le biais de l'application « télérecours citoyens » accessible depuis le site www.telerecours.fr.

Article 4 : La secrétaire générale de la préfecture et le directeur départemental des territoires et de la mer des Côtes d'Armor sont chargés, chacun en ce qui le concerne de l'exécution du présent arrêté qui sera publié au recueil des actes administratifs.

Fait à SAINT-BRIEUC, le 04/03/2019

Pour le Préfet et par délégation
Le directeur départemental des territoires et de la mer
des Côtes d'Armor

L'adjointe au chef de service
aménagement mer et littoral

Nancy LEGER

CAHIER DES CHARGES

ARTICLE 1 : DEFINITION DE LA CONCESSION

La définition de la concession figure dans les annexes de l'arrêté visé en titre.

ARTICLE 2 :

Le concessionnaire déclare bien connaître chaque parcelle de la concession en cause qui comporte les ouvrages décrits en annexe I de l'arrêté de concession et en accepter sans restriction ni réserve la jouissance en l'état où elle se trouve à la date d'effet de cet arrêté.

ARTICLE 3 :

Le concessionnaire est autorisé à implanter sur la parcelle concédée les ouvrages décrits en annexe II de l'arrêté attributif de concession, exclusivement destinés à permettre ou faciliter les opérations directement liées à l'exploitation des cultures marines ou exercées dans le prolongement de l'activité pour laquelle est accordée la présente concession.

Sont à la charge exclusive du concessionnaire la totalité des frais entraînés par l'installation ou l'édification des ouvrages autorisés décrits à l'annexe II, y compris, s'il y a lieu, les frais de démolition et/ou de modification des ouvrages existants et ceux rendus nécessaires par le raccordement éventuel desdits ouvrages à la voirie publique, d'une part, à l'accès à la mer, d'autre part.

ARTICLE 4 : DUREE DE LA CONCESSION.

Elle peut être renouvelée dans les conditions prévues à l'article R. 923-31 du Code rural et de la pêche maritime.

La demande de renouvellement doit être déposée cinq ans au plus et six mois au moins, avant la date d'échéance.

ARTICLE 5 : OBLIGATIONS DU CONCESSIONNAIRE .

5.1 Règles générales:

Le concessionnaire est tenu de se conformer aux dispositions d'ensemble visant la culture autorisée, intervenant dans le secteur où est situé son établissement, même si celles-ci sont mises en vigueur postérieurement au présent cahier des charges.

5.2:

Le concessionnaire est tenu d'exploiter sa concession personnellement, et exclusivement en vue de l'objet décrit à l'article Ier de l'arrêté de concession, conformément aux conditions techniques prescrites. Toute modification de l'objet de son exploitation doit au préalable être autorisée par arrêté modificatif du Préfet du département, sur demande présentée au directeur départemental des territoires et de la mer compétent et proposition de ce dernier après avis de la commission des cultures marines.

5.3:

Toute création d'ouvrages permanents ou toute modification à ceux existants doit être autorisée par arrêté modificatif du Préfet du département sur demande présentée au Directeur Départemental des Territoires et de la Mer compétent et proposition de ce dernier après avis de la commission des cultures marines. Le concessionnaire peut cependant entreprendre les travaux relatifs à l'entretien courant normal ou à la remise en état après dommage accidentel.

5.4:

Le concessionnaire supportera les frais d'établissement, d'entretien et de fonctionnement des installations de délimitation et de balisage prévus par les dispositions de l'article R. 923-13 du Code rural et de la pêche maritime, ainsi que ceux relatifs aux installations de signalisation maritime qui seraient prescrites par le service des phares et balises, au cas où de telles installations seraient rendues nécessaires.

5.5:

Le concessionnaire demeure responsable des dommages causés de son fait ou du fait de ses mandants ou employés aux ouvrages du domaine public. Il devra en particulier procéder au renflouement et à l'enlèvement de toute épave due à ses activités dans les plans d'eau et chenaux d'accès à ses installations.

5.6 : Contraintes particulières et droits de passage

Ceux-ci sont décrits à l'annexe III de l'arrêté de concession.

5.7 : Déclaration de production

En application du 4° de l'article R. 923-11 du Code rural et de la pêche maritime, le concessionnaire est tenu de déclarer annuellement, de manière globale, la production réalisée pour l'ensemble de son exploitation selon le modèle figurant en annexe IV du présent cahier des charges.

Cette déclaration concerne la production effectivement réalisée entre le 1^{er} juillet de l'année précédente et le 30 juin de l'année en cours.

Elle concerne toutes les catégories de produits (naissain/ alevins, demi-élevage/ juvéniles ou autres) qu'il a acquis au cours de la même période .

De même, le concessionnaire déclare, toujours pour l'ensemble de son exploitation, le tonnage des produits non finis (naissain/alevins, produits de demi-élevage/juvéniles ou autre) qu'il a acquis au cours de la même période. Cette déclaration annuelle est exprimée en kilogrammes.

Cette déclaration doit être adressée au Directeur départemental des Territoires et de la Mer au plus tard le 31 juillet de chaque année avec copie à la Comité Régional de la Conchyliculture.

Par « exploitation », il faut entendre l'ensemble des concessions exploitées au sein d'une même entreprise par la même personne physique ou morale.

En cas de codétention, seul le mandataire, responsable de la codétention désigné par les autres codétenteurs (Code rural et de la pêche maritime, article R. 923-19) fournit une déclaration annuelle.

L'utilisation et la communication des informations contenues dans la déclaration annuelle ne pourront être effectuées que conformément aux lois et règlements en vigueur.

ARTICLE 6 : RETRAIT DE LA CONCESSION PRONONCE PAR L'ADMINISTRATION

Par application des dispositions de l'article R. 923-40 du Code rural et de la pêche maritime, les autorisations peuvent être modifiées, suspendues temporairement ou retirées à tout moment, par décision motivée du Préfet du département, sans indemnité à la charge de l'Etat:

- 1 - pour défaut de paiement des redevances,
- 2 - en cas d'infraction à la réglementation générale des cultures marines ou aux clauses du présent cahier des charges, au schéma des structures ou en cas de non respect des normes sanitaires de commercialisation des produits d'aquaculture,
- 3 - en cas d'atteinte portée à la gestion ou la conservation d'une aire marine protégée telle que définie à l'article L. 334-1 du code de l'environnement,
- 4 - dans le cas où une entreprise n'exploite pas, au moins, un tiers des surfaces qui lui sont concédées ou si l'emplacement concédé est resté inexploité ou insuffisamment exploité pendant une période de trois ans,
- 5 - si l'établissement se trouve exposé à des causes d'insalubrité au sens du 4° de l'article R. 231-37 du code rural,

6 - si le titulaire n'a pas obtenu l'attestation de réussite au stage de formation en cultures marines, dans les deux ans à compter de la date de la décision d'octroi de la concession, en application des dispositions du 3° de l'article 7.

Les redevances payées d'avance par le bénéficiaire restent acquises sans préjudice du droit de poursuite du recouvrement de toute somme pouvant être due.

Dans le cas où en application de l'article R923-41 du code rural et de la pêche maritime la concession est retirée par décision motivée du Préfet du département pour un motif d'utilité publique et notamment en cas de mise en oeuvre d'un plan d'utilisation de l'espace entraînant modification du secteur concerné, le concessionnaire ainsi évincé a droit pour les investissements réalisés à une indemnisation à la charge de la collectivité bénéficiaire du motif d'utilité publique, dans les conditions prévues par l'article A26 du code du domaine de l'Etat et compte tenu des éléments figurant aux tableaux annexes I et II du présent cahier des charges ou éventuellement de ceux figurant dans l'arrêté modificatif intervenu comme il est prévu à l'article 5-3.

ARTICLE 7 : REDEVANCE DOMANIALE

7.1.

Le montant de la redevance est fixée à 53,18 € par an. Elle est révisable par application des dispositions prévues par arrêté du ministre chargé des domaines après avis du ministre chargé de l'aquaculture et publié au Journal Officiel de la République Française. Elle est exigible le 1^{er} janvier de chaque année et est payable sans intérêts moratoires jusqu'au 30 juin.

La première redevance relative à la création ou à toute modification entraînant un accroissement de l'assiette de la redevance, à concurrence dudit accroissement, est calculée et recouvrée dans les conditions particulières suivantes : elle doit être acquittée dans un délai de soixante jours à compter de la date de notification de l'acte de concession ; son montant est réduit à une fraction de la redevance annuelle correspondant au nombre de mois entiers compris entre le point de départ de la concession et la fin de ladite année, les fractions de mois étant négligées.

7.2.

Dans les cas prévus à l'article 5.3. du présent cahier des charges, l'arrêté de modification doit indiquer le montant de la nouvelle redevance.

7.3.

En cas de circonstances dommageables exceptionnelles donnant lieu à intervention financière de l'Etat ou du Conseil régional, le montant de la redevance peut être réduit par décision du ministre chargé des domaines, prise sur proposition du ministre chargé de l'aquaculture.

ARTICLE 8 : DEVENIR DES OUVRAGES ET REMISE EN ETAT DES LIEUX

8.1.

Hormis les cas prévus à l'article 8.2., à l'expiration de la concession fixée par l'article 4 (premier alinéa) du présent cahier des charges, ou bien pendant la durée de la validité de la concession si celle-ci ne fait pas l'objet d'une ré-attribution, les ouvrages et installations établis par le concessionnaire doivent être intégralement démolis. Cette démolition est effectuée à ses frais ou à ceux de ses ayants droit. Le concessionnaire informe le concédant de la date du début d'exécution des travaux de démolition au moins deux mois avant celle-ci.

Pendant ce délai le concédant peut s'il le juge utile notifier au concessionnaire qu'il entend exiger le maintien des ouvrages et installations. Dans ce cas l'Etat se trouve, à compter de cette notification, subrogé à tous les droits du concessionnaire sur ces ouvrages et installations qui doivent lui être remis en l'état et sont incorporés au domaine public sans qu'il y ait lieu à indemnité à ce titre ni à passation d'un acte pour constater le transfert.

En cas de non-exécution des travaux de démolition prévus, il peut y être pourvu d'office aux frais du concessionnaire ou de ces ayants droit après mise en demeure restée sans effet. En tout état de cause, le concessionnaire sortant demeure responsable des ouvrages et installations jusqu'à leur démolition complète ou à leur incorporation dans le domaine public en vertu de l'alinéa ci-dessus.

8.2.

Les dispositions de l'article 8.1. ci-dessus ne sont pas applicables dans les cas suivants : renouvellement au profit du bénéficiaire ou de ses ayants droit (article R. 923-31 du Code rural et de la pêche maritime), concession après vacance dans les cas prévus aux articles R. 923-43 et R. 923-44 du Code rural et de la pêche maritime et ayant fait l'objet d'une indemnisation fixée par la commission des cultures marines réunie en formation restreinte, substitutions ou transferts prévus aux articles R. 923-32 à R. 923-39 du Code rural et de la pêche.

ARTICLE 9: IMPOTS

Le concessionnaire supporte seul la charge de tous les impôts et taxes auxquels est ou pourrait être assujettie la concession.

ARTICLE 10: DROITS DES TIERS

Tous droits des tiers sont et demeurent expressément réservés.

Fait à PAIMPOL, le

Signature du concessionnaire
(faire précéder de la mention « lu et approuvé »)

ANNEXE I
(Art. 2 du cahier des charges.)

Description des ouvrages en place à l'entrée en jouissance du concessionnaire.

Ouvrages appartenant à l'Etat (1)	Autres ouvrages (1)	Date d'expiration de la période d'amortissement

(1) Préciser notamment s'il s'agit:

De terre-pleins ;

De constructions comportant des aménagements spéciaux (bureaux, magasins) ;

D'autres constructions.

ANNEXE II
(Art. 3 du cahier des charges.)

Description des ouvrages (1)	Coûts et amortissements prévus	Date d'expiration de la période d'amortissement	Contraintes particulières

(1) Préciser notamment s'il s'agit:

De terre-pleins ;

De constructions comportant des aménagements spéciaux (bureaux, magasins) ;

D'autres constructions.

ANNEXE III
(Art. 5 du cahier des charges.)

Description des contraintes et droits de passage

Arrêté préfectoral du 3 octobre 2018 portant schéma des structures des exploitations de cultures marines des Côtes d'Armor :

Les installations en forme de tables devront avoir une hauteur maximale de 1 mètre. Elles ne pourront être installées à moins de 2 mètres du périmètre de la concession, sauf côtés des concessions contiguës à un chenal ou à une allée excédant 5 mètres de large et entre plusieurs concessions d'un même professionnel sous réserve du respect de la densité maximum.

Le nombre de poches devra être de 4020 au maximum à l'hectare.

La culture sur plus d'un étage par superposition des poches est interdite.

La disposition verticale des barres de fer est interdite.

La culture à plat est interdite dans les allées et entre les installations surélevées.

Annexe à l'arrêté préfectoral n°88 du 04/03/2019 portant autorisation d'exploitation de cultures marines
EXTRAIT DE CADASTRE - n° de concession 25005249



Sources : © MEDDE / Ortholittoral v2 ©, DDTM22 / Cadastre conchylicole

PREFET DES COTES D'ARMOR

**ARRÊTÉ N° 89 du 04/03/2019
PORTANT AUTORISATION D'EXPLOITATION DE
CULTURES MARINES**

**LE PREFET
DES CÔTES D'ARMOR**

- VU le code du domaine de l'Etat, notamment ses articles L. 30 et L. 33, R. 53 à R. 57 et R. 146 ;
- VU le code des ports maritimes, notamment son article R* 631-6 (dans le cas d'autorisations d'exploitations situées dans les ports gérés par les départements ou les communes) ;
- VU le code rural et de la pêche maritime, notamment ses articles L. 911-1 et suivants, R. 231-35 à R. 231-59 , R. 237-4 et R. 237-5, R.923-9 à R. 923-49 ;
- VU le code de l'urbanisme, notamment son article L. 146-6 ;
- VU la loi n° 86-2 du 3 janvier 1986 relative à l'aménagement, la protection et la mise en valeur du littoral ;
- VU le décret n° 2009-1484 du 3 décembre 2009 relatif aux directions départementales interministérielles ;
- VU le décret n°2010-146 du 16 février 2010 modifiant le décret n° 2004-374 du 29 avril 2004 relatif aux pouvoirs des préfets, à l'organisation et à l'action des services de l'Etat dans les régions et départements ;
- VU le décret n° 2014-1608 du 26 décembre 2014 relatif à la codification de la partie réglementaire du livre IX du code rural et de la pêche maritime;
- VU l'arrêté du 6 juillet 2010 relatif aux demandes d'autorisation d'exploitation de cultures marines ;
- VU l'arrêté du 6 juillet 2010 portant approbation du cahier des charges type des autorisations d'exploitation de cultures marines sur le domaine public maritime ;
- VU l'arrêté du 30 décembre 2016 du Préfet des Cotes d'Armor donnant délégation de signature à M. Pierre BESSIN directeur départemental des territoires et de la mer des Côtes d'Armor ;
- VU la décision du 12 décembre 2018 portant subdélégation de signature ;
- VU l'arrêté préfectoral du 3 octobre 2018 portant schéma des structures ;
- VU l'arrêté préfectoral du 21 février 2019 portant classement de salubrité ;
- VU la demande n° PL18/0137 en date du 21/08/2018;
- VU les résultats des enquêtes publique et administrative ;
- VU l'avis de la commission des cultures marines ;

- SUR proposition du directeur départemental des territoires et de la mer ;

ARRETE :

Article 1 : M. DUCHENE Stephane -n° d'administré : 19861498,
né(e) le 20/11/1963, demeurant Impasse Hent Dall Crech Melo 22820 Plougrescant,

est autorisé(e), par voie de Reclassement, à exploiter la concession désignée ci-dessous et située sur le domaine public maritime dans le ressort de la direction départementale des territoires et de la mer.

NUMÉRO	LOCALISATION	CARACTERISTIQUES	SURFACE OU LONGUEUR	EXPIRATION
27004150	VARLENN, PLOUGRESCANT	Divers Huître - Dépot Surélevé (Dépot) DPM Littoral (balanc. em. Marée)	10 ares	21/07/2051

Article 2 : La concession désignée ci-dessus est soumise :

- aux prescriptions générales rappelées dans le cahier des charges joint à la présente autorisation ;
- aux prescriptions particulières prévues dans les annexes ci-jointes.

Article 3 : la concession précédemment détenue 26001942 est annulée

Article 4 : Le présent arrêté peut être contesté dans les deux mois qui suivent sa notification en déposant :

- un recours gracieux auprès de l'auteur de la décision. L'absence de réponse dans un délai de deux mois fait naître une décision implicite de rejet, qui peut elle-même être déférée au tribunal administratif dans les deux mois suivants ;
- un recours contentieux devant le tribunal administratif de Rennes. La requête peut être adressée par voie électronique par le biais de l'application « télérecours citoyens » accessible depuis le site www.telerecours.fr.

Article 4 : La secrétaire générale de la préfecture et le directeur départemental des territoires et de la mer des Côtes d'Armor sont chargés, chacun en ce qui le concerne de l'exécution du présent arrêté qui sera publié au recueil des actes administratifs.

Fait à SAINT-BRIEUC, le 04/03/2019

Pour le Préfet et par délégation
Le directeur départemental des territoires et de la mer
des Côtes d'Armor

L'adjointe au chef de service
aménagement mer et littoral

Nancy LEGER

CAHIER DES CHARGES

ARTICLE 1 : DEFINITION DE LA CONCESSION

La définition de la concession figure dans les annexes de l'arrêté visé en titre.

ARTICLE 2 :

Le concessionnaire déclare bien connaître chaque parcelle de la concession en cause qui comporte les ouvrages décrits en annexe I de l'arrêté de concession et en accepter sans restriction ni réserve la jouissance en l'état où elle se trouve à la date d'effet de cet arrêté.

ARTICLE 3 :

Le concessionnaire est autorisé à implanter sur la parcelle concédée les ouvrages décrits en annexe II de l'arrêté attributif de concession, exclusivement destinés à permettre ou faciliter les opérations directement liées à l'exploitation des cultures marines ou exercées dans le prolongement de l'activité pour laquelle est accordée la présente concession.

Sont à la charge exclusive du concessionnaire la totalité des frais entraînés par l'installation ou l'édification des ouvrages autorisés décrits à l'annexe II, y compris, s'il y a lieu, les frais de démolition et/ou de modification des ouvrages existants et ceux rendus nécessaires par le raccordement éventuel desdits ouvrages à la voirie publique, d'une part, à l'accès à la mer, d'autre part.

ARTICLE 4 : DUREE DE LA CONCESSION.

Elle peut être renouvelée dans les conditions prévues à l'article R. 923-31 du Code rural et de la pêche maritime.

La demande de renouvellement doit être déposée cinq ans au plus et six mois au moins, avant la date d'échéance.

ARTICLE 5 : OBLIGATIONS DU CONCESSIONNAIRE .

5.1 Règles générales:

Le concessionnaire est tenu de se conformer aux dispositions d'ensemble visant la culture autorisée, intervenant dans le secteur où est situé son établissement, même si celles-ci sont mises en vigueur postérieurement au présent cahier des charges.

5.2:

Le concessionnaire est tenu d'exploiter sa concession personnellement, et exclusivement en vue de l'objet décrit à l'article 1er de l'arrêté de concession, conformément aux conditions techniques prescrites. Toute modification de l'objet de son exploitation doit au préalable être autorisée par arrêté modificatif du Préfet du département, sur demande présentée au directeur départemental des territoires et de la mer compétent et proposition de ce dernier après avis de la commission des cultures marines.

5.3:

Toute création d'ouvrages permanents ou toute modification à ceux existants doit être autorisée par arrêté modificatif du Préfet du département sur demande présentée au Directeur Départemental des Territoires et de la Mer compétent et proposition de ce dernier après avis de la commission des cultures marines. Le concessionnaire peut cependant entreprendre les travaux relatifs à l'entretien courant normal ou à la remise en état après dommage accidentel.

5.4:

Le concessionnaire supportera les frais d'établissement, d'entretien et de fonctionnement des installations de délimitation et de balisage prévus par les dispositions de l'article R. 923-13 du Code rural et de la pêche maritime, ainsi que ceux relatifs aux installations de signalisation maritime qui seraient prescrites par le service des phares et balises, au cas où de telles installations seraient rendues nécessaires.

5.5:

Le concessionnaire demeure responsable des dommages causés de son fait ou du fait de ses mandants ou employés aux ouvrages du domaine public. Il devra en particulier procéder au renflouement et à l'enlèvement de toute épave due à ses activités dans les plans d'eau et chenaux d'accès à ses installations.

5.6 : Contraintes particulières et droits de passage

Ceux-ci sont décrits à l'annexe III de l'arrêté de concession.

5.7 : Déclaration de production

En application du 4° de l'article R. 923-11 du Code rural et de la pêche maritime, le concessionnaire est tenu de déclarer annuellement, de manière globale, la production réalisée pour l'ensemble de son exploitation selon le modèle figurant en annexe IV du présent cahier des charges.

Cette déclaration concerne la production effectivement réalisée entre le 1^{er} juillet de l'année précédente et le 30 juin de l'année en cours.

Elle concerne toutes les catégories de produits (naissain/ alevins, demi-élevage/ juvéniles ou autres) qu'il a acquis au cours de la même période .

De même, le concessionnaire déclare, toujours pour l'ensemble de son exploitation, le tonnage des produits non finis (naissain/alevins, produits de demi-élevage/juvéniles ou autre) qu'il a acquis au cours de la même période. Cette déclaration annuelle est exprimée en kilogrammes.

Cette déclaration doit être adressée au Directeur départemental des Territoires et de la Mer au plus tard le 31 juillet de chaque année avec copie à la Comité Régional de la Conchyliculture.

Par « exploitation », il faut entendre l'ensemble des concessions exploitées au sein d'une même entreprise par la même personne physique ou morale.

En cas de codétention, seul le mandataire, responsable de la codétention désigné par les autres codétenteurs (Code rural et de la pêche maritime, article R. 923-19) fournit une déclaration annuelle.

L'utilisation et la communication des informations contenues dans la déclaration annuelle ne pourront être effectuées que conformément aux lois et règlements en vigueur.

ARTICLE 6 : RETRAIT DE LA CONCESSION PRONONCE PAR L'ADMINISTRATION

Par application des dispositions de l'article R. 923-40 du Code rural et de la pêche maritime, les autorisations peuvent être modifiées, suspendues temporairement ou retirées à tout moment, par décision motivée du Préfet du département, sans indemnité à la charge de l'Etat:

- 1 - pour défaut de paiement des redevances,
- 2 - en cas d'infraction à la réglementation générale des cultures marines ou aux clauses du présent cahier des charges, au schéma des structures ou en cas de non respect des normes sanitaires de commercialisation des produits d'aquaculture,
- 3 - en cas d'atteinte portée à la gestion ou la conservation d'une aire marine protégée telle que définie à l'article L. 334-1 du code de l'environnement,
- 4 - dans le cas où une entreprise n'exploite pas, au moins, un tiers des surfaces qui lui sont concédées ou si l'emplacement concédé est resté inexploité ou insuffisamment exploité pendant une période de trois ans,
- 5 - si l'établissement se trouve exposé à des causes d'insalubrité au sens du 4° de l'article R. 231-37 du code rural,

6 - si le titulaire n'a pas obtenu l'attestation de réussite au stage de formation en cultures marines, dans les deux ans à compter de la date de la décision d'octroi de la concession, en application des dispositions du 3° de l'article 7.

Les redevances payées d'avance par le bénéficiaire restent acquises sans préjudice du droit de poursuite du recouvrement de toute somme pouvant être due.

Dans le cas où en application de l'article R923-41 du code rural et de la pêche maritime la concession est retirée par décision motivée du Préfet du département pour un motif d'utilité publique et notamment en cas de mise en oeuvre d'un plan d'utilisation de l'espace entraînant modification du secteur concerné, le concessionnaire ainsi évincé a droit pour les investissements réalisés à une indemnisation à la charge de la collectivité bénéficiaire du motif d'utilité publique, dans les conditions prévues par l'article A26 du code du domaine de l'Etat et compte tenu des éléments figurant aux tableaux annexes I et II du présent cahier des charges ou éventuellement de ceux figurant dans l'arrêté modificatif intervenu comme il est prévu à l'article 5-3.

ARTICLE 7 : REDEVANCE DOMANIALE

7.1.

Le montant de la redevance est fixée à 18,50 € par an. Elle est révisable par application des dispositions prévues par arrêté du ministre chargé des domaines après avis du ministre chargé de l'aquaculture et publié au Journal Officiel de la République Française. Elle est exigible le 1^{er} janvier de chaque année et est payable sans intérêts moratoires jusqu'au 30 juin.

La première redevance relative à la création ou à toute modification entraînant un accroissement de l'assiette de la redevance, à concurrence dudit accroissement, est calculée et recouvrée dans les conditions particulières suivantes : elle doit être acquittée dans un délai de soixante jours à compter de la date de notification de l'acte de concession ; son montant est réduit à une fraction de la redevance annuelle correspondant au nombre de mois entiers compris entre le point de départ de la concession et la fin de ladite année, les fractions de mois étant négligées.

7.2.

Dans les cas prévus à l'article 5.3. du présent cahier des charges, l'arrêté de modification doit indiquer le montant de la nouvelle redevance.

7.3.

En cas de circonstances dommageables exceptionnelles donnant lieu à intervention financière de l'Etat ou du Conseil régional, le montant de la redevance peut être réduit par décision du ministre chargé des domaines, prise sur proposition du ministre chargé de l'aquaculture.

ARTICLE 8 : DEVENIR DES OUVRAGES ET REMISE EN ETAT DES LIEUX

8.1.

Hormis les cas prévus à l'article 8.2., à l'expiration de la concession fixée par l'article 4 (premier alinéa) du présent cahier des charges, ou bien pendant la durée de la validité de la concession si celle-ci ne fait pas l'objet d'une ré-attribution, les ouvrages et installations établis par le concessionnaire doivent être intégralement démolis. Cette démolition est effectuée à ses frais ou à ceux de ses ayants droit. Le concessionnaire informe le concédant de la date du début d'exécution des travaux de démolition au moins deux mois avant celle-ci.

Pendant ce délai le concédant peut s'il le juge utile notifier au concessionnaire qu'il entend exiger le maintien des ouvrages et installations. Dans ce cas l'Etat se trouve, à compter de cette notification, subrogé à tous les droits du concessionnaire sur ces ouvrages et installations qui doivent lui être remis en l'état et sont incorporés au domaine public sans qu'il y ait lieu à indemnité à ce titre ni à passation d'un acte pour constater le transfert.

En cas de non-exécution des travaux de démolition prévus, il peut y être pourvu d'office aux frais du concessionnaire ou de ces ayants droit après mise en demeure restée sans effet. En tout état de cause, le concessionnaire sortant demeure responsable des ouvrages et installations jusqu'à leur démolition complète ou à leur incorporation dans le domaine public en vertu de l'alinéa ci-dessus.

8.2.

Les dispositions de l'article 8.1. ci-dessus ne sont pas applicables dans les cas suivants : renouvellement au profit du bénéficiaire ou de ses ayants droit (article R. 923-31 du Code rural et de la pêche maritime), concession après vacance dans les cas prévus aux articles R. 923-43 et R. 923-44 du Code rural et de la pêche maritime et ayant fait l'objet d'une indemnisation fixée par la commission des cultures marines réunie en formation restreinte, substitutions ou transferts prévus aux articles R. 923-32 à R. 923-39 du Code rural et de la pêche.

ARTICLE 9: IMPOTS

Le concessionnaire supporte seul la charge de tous les impôts et taxes auxquels est ou pourrait être assujettie la concession.

ARTICLE 10: DROITS DES TIERS

Tous droits des tiers sont et demeurent expressément réservés.

Fait à PAIMPOL, le

Signature du concessionnaire
(faire précéder de la mention « lu et approuvé »)

ANNEXE I

(Art. 2 du cahier des charges.)

Description des ouvrages en place à l'entrée en jouissance du concessionnaire.

Ouvrages appartenant à l'Etat (1)	Autres ouvrages (1)	Date d'expiration de la période d'amortissement

(1) Préciser notamment s'il s'agit:

De terre-pleins ;

De constructions comportant des aménagements spéciaux (bureaux, magasins) ;

D'autres constructions.

ANNEXE II

(Art. 3 du cahier des charges.)

Description des ouvrages (1)	Coûts et amortissements prévus	Date d'expiration de la période d'amortissement	Contraintes particulières

(1) Préciser notamment s'il s'agit:

De terre-pleins ;

De constructions comportant des aménagements spéciaux (bureaux, magasins) ;

D'autres constructions.

ANNEXE III

(Art. 5 du cahier des charges.)

Description des contraintes et droits de passage	Origine
<p>Les installations en forme de tables devront avoir une hauteur hors tout comprise entre 0,50 mètre et 1 mètre au maximum.</p> <p>Le nombre des tables de 3 mètres ne devra pas excéder 1000 à l'hectare, soit une longueur de 1000 X 3 mètres = 3000 m.</p> <p>Le balisage et la signalisation de cet établissement seront assurés à l'aide de balises ployantes dépassant le niveau des plus hautes mers.</p>	

Annexe à l'arrêté préfectoral n°89 du 04/03/2019 portant autorisation d'exploitation de cultures marines
EXTRAIT DE CADASTRE - n° de concession 27004150

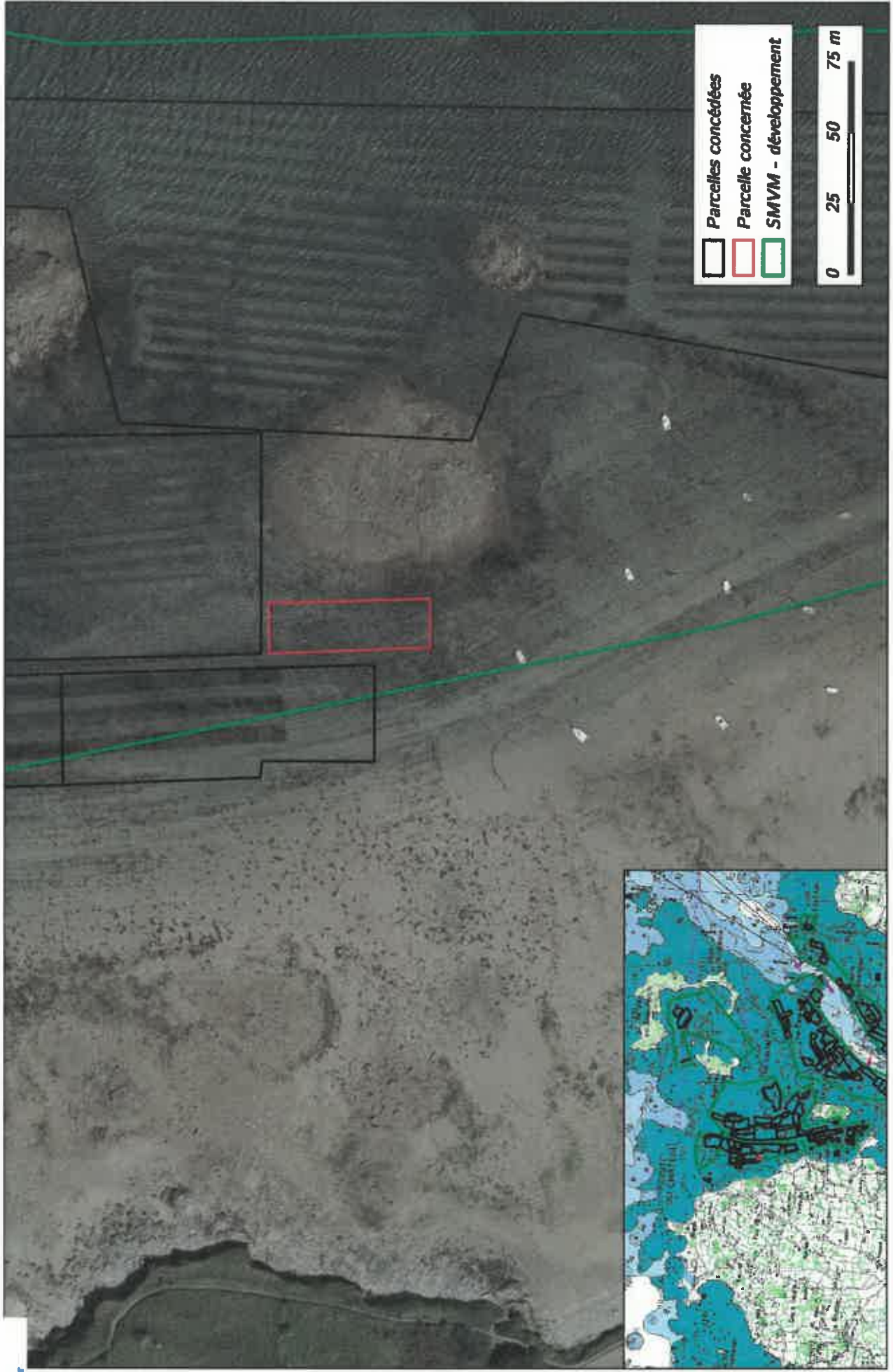

Sources : © MEDDE / Orthoïtoral v2 ©, DDTM22 / Cadastre conchylicole

PREFET DES COTES D'ARMOR

**ARRÊTÉ N° 90 du 04/03/2019
PORTANT AUTORISATION D'EXPLOITATION DE
CULTURES MARINES**

**LE PREFET
DES CÔTES D'ARMOR**

- VU le code du domaine de l'Etat, notamment ses articles L. 30 et L. 33, R. 53 à R. 57 et R. 146 ;
- VU le code des ports maritimes, notamment son article R* 631-6 (dans le cas d'autorisations d'exploitations situées dans les ports gérés par les départements ou les communes) ;
- VU le code rural et de la pêche maritime, notamment ses articles L. 911-1 et suivants, R. 231-35 à R. 231-59 , R. 237-4 et R. 237-5, R.923-9 à R. 923-49 ;
- VU le code de l'urbanisme, notamment son article L. 146-6 ;
- VU la loi n° 86-2 du 3 janvier 1986 relative à l'aménagement, la protection et la mise en valeur du littoral ;
- VU le décret n° 2009-1484 du 3 décembre 2009 relatif aux directions départementales interministérielles ;
- VU le décret n°2010-146 du 16 février 2010 modifiant le décret n° 2004-374 du 29 avril 2004 relatif aux pouvoirs des préfets, à l'organisation et à l'action des services de l'Etat dans les régions et départements ;
- VU le décret n° 2014-1608 du 26 décembre 2014 relatif à la codification de la partie réglementaire du livre IX du code rural et de la pêche maritime;
- VU l'arrêté du 6 juillet 2010 relatif aux demandes d'autorisation d'exploitation de cultures marines ;
- VU l'arrêté du 6 juillet 2010 portant approbation du cahier des charges type des autorisations d'exploitation de cultures marines sur le domaine public maritime ;
- VU l'arrêté du 30 décembre 2016 du Préfet des Cotes d'Armor donnant délégation de signature à M. Pierre BESSIN directeur départemental des territoires et de la mer des Côtes d'Armor ;
- VU la décision du 12 décembre 2018 portant subdélégation de signature ;
- VU l'arrêté préfectoral du 3 octobre 2018 portant schéma des structures ;
- VU l'arrêté préfectoral du 21 février 2019 portant classement de salubrité ;
- VU la demande n° PL18/0165 en date du 12/11/2018;
- VU les résultats des enquêtes publique et administrative ;
- VU l'avis de la commission des cultures marines ;

- SUR proposition du directeur départemental des territoires et de la mer ;

A R R E T E :

Article 1 : M. DUCHENE Stephane -n° d'administré : 19861498,
né(e) le 20/11/1963, demeurant Impasse Hent Dall Crech Melo 22820 Plougrescant,

est autorisé(e), par voie de Réduction (superficie / longueur), à exploiter la concession désignée ci-dessous et située sur le domaine public maritime dans le ressort de la direction départementale des territoires et de la mer.

NUMÉRO	LOCALISATION	CARACTERISTIQUES	SURFACE OU LONGUEUR	EXPIRATION
26005267	ILE LOAVEN	Divers Huître - En Surélevé Terrain Découvrant (Elevage) DPM Littoral (balancement, Marée)	11,55 arcs	22/02/2029

Article 2 : La concession désignée ci-dessus est soumise :

- aux prescriptions générales rappelées dans le cahier des charges joint à la présente autorisation ;
- aux prescriptions particulières prévues dans les annexes ci-jointes.

Article 3 : Le présent arrêté peut être contesté dans les deux mois qui suivent sa notification en déposant :

- un recours gracieux auprès de l'auteur de la décision. L'absence de réponse dans un délai de deux mois fait naître une décision implicite de rejet, qui peut elle-même être déférée au tribunal administratif dans les deux mois suivants ;
- un recours contentieux devant le tribunal administratif de Rennes. La requête peut être adressée par voie électronique par le biais de l'application « télerecours citoyens » accessible depuis le site www.telerecours.fr.

Article 4 : La secrétaire générale de la préfecture et le directeur départemental des territoires et de la mer des Côtes d'Armor sont chargés, chacun en ce qui le concerne de l'exécution du présent arrêté qui sera publié au recueil des actes administratifs.

Fait à SAINT-BRIEUC, le 04/03/2019

Pour le Préfet et par délégation
Le directeur départemental des territoires et de la mer
des Côtes d'Armor

L'adjointe au chef de service
aménagement mer et littoral



Nancy LEGER

CAHIER DES CHARGES

ARTICLE 1 : DEFINITION DE LA CONCESSION

La définition de la concession figure dans les annexes de l'arrêté visé en titre.

ARTICLE 2 :

Le concessionnaire déclare bien connaître chaque parcelle de la concession en cause qui comporte les ouvrages décrits en annexe I de l'arrêté de concession et en accepter sans restriction ni réserve la jouissance en l'état où elle se trouve à la date d'effet de cet arrêté.

ARTICLE 3 :

Le concessionnaire est autorisé à implanter sur la parcelle concédée les ouvrages décrits en annexe II de l'arrêté attributif de concession, exclusivement destinés à permettre ou faciliter les opérations directement liées à l'exploitation des cultures marines ou exercées dans le prolongement de l'activité pour laquelle est accordée la présente concession.

Sont à la charge exclusive du concessionnaire la totalité des frais entraînés par l'installation ou l'édification des ouvrages autorisés décrits à l'annexe II, y compris, s'il y a lieu, les frais de démolition et/ou de modification des ouvrages existants et ceux rendus nécessaires par le raccordement éventuel desdits ouvrages à la voirie publique, d'une part, à l'accès à la mer, d'autre part.

ARTICLE 4 : DUREE DE LA CONCESSION.

Elle peut être renouvelée dans les conditions prévues à l'article R. 923-31 du Code rural et de la pêche maritime.

La demande de renouvellement doit être déposée cinq ans au plus et six mois au moins, avant la date d'échéance.

ARTICLE 5 : OBLIGATIONS DU CONCESSIONNAIRE .

5.1 Règles générales:

Le concessionnaire est tenu de se conformer aux dispositions d'ensemble visant la culture autorisée, intervenant dans le secteur où est situé son établissement, même si celles-ci sont mises en vigueur postérieurement au présent cahier des charges.

5.2:

Le concessionnaire est tenu d'exploiter sa concession personnellement, et exclusivement en vue de l'objet décrit à l'article 1er de l'arrêté de concession, conformément aux conditions techniques prescrites. Toute modification de l'objet de son exploitation doit au préalable être autorisée par arrêté modificatif du Préfet du département, sur demande présentée au directeur départemental des territoires et de la mer compétent et proposition de ce dernier après avis de la commission des cultures marines.

5.3:

Toute création d'ouvrages permanents ou toute modification à ceux existants doit être autorisée par arrêté modificatif du Préfet du département sur demande présentée au Directeur Départemental des Territoires et de la Mer compétent et proposition de ce dernier après avis de la commission des cultures marines. Le concessionnaire peut cependant entreprendre les travaux relatifs à l'entretien courant normal ou à la remise en état après dommage accidentel.

5.4:

Le concessionnaire supportera les frais d'établissement, d'entretien et de fonctionnement des installations de délimitation et de balisage prévus par les dispositions de l'article R. 923-13 du Code rural et de la pêche maritime, ainsi que ceux relatifs aux installations de signalisation maritime qui seraient prescrites par le service des phares et balises, au cas où de telles installations seraient rendues nécessaires.

5.5:

Le concessionnaire demeure responsable des dommages causés de son fait ou du fait de ses mandants ou employés aux ouvrages du domaine public. Il devra en particulier procéder au renflouement et à l'enlèvement de toute épave due à ses activités dans les plans d'eaux et chenaux d'accès à ses installations.

5.6 : Contraintes particulières et droits de passage

Ceux-ci sont décrits à l'annexe III de l'arrêté de concession.

5.7 : Déclaration de production

En application du 4° de l'article R. 923-11 du Code rural et de la pêche maritime, le concessionnaire est tenu de déclarer annuellement, de manière globale, la production réalisée pour l'ensemble de son exploitation selon le modèle figurant en annexe IV du présent cahier des charges.

Cette déclaration concerne la production effectivement réalisée entre le 1^{er} juillet de l'année précédente et le 30 juin de l'année en cours.

Elle concerne toutes les catégories de produits (naissain/ alevins, demi-élevage/ juvéniles ou autres) qu'il a acquis au cours de la même période .

De même, le concessionnaire déclare, toujours pour l'ensemble de son exploitation, le tonnage des produits non finis (naissain/alevins, produits de demi-élevage/juvéniles ou autre) qu'il a acquis au cours de la même période. Cette déclaration annuelle est exprimée en kilogrammes.

Cette déclaration doit être adressée au Directeur départemental des Territoires et de la Mer au plus tard le 31 juillet de chaque année avec copie à la Comité Régional de la Conchyliculture.

Par « exploitation », il faut entendre l'ensemble des concessions exploitées au sein d'une même entreprise par la même personne physique ou morale.

En cas de codétention, seul le mandataire, responsable de la codétention désigné par les autres codétenteurs (Code rural et de la pêche maritime, article R. 923-19) fournit une déclaration annuelle.

L'utilisation et la communication des informations contenues dans la déclaration annuelle ne pourront être effectuées que conformément aux lois et règlements en vigueur.

ARTICLE 6 : RETRAIT DE LA CONCESSION PRONONCE PAR L'ADMINISTRATION

Par application des dispositions de l'article R. 923-40 du Code rural et de la pêche maritime, les autorisations peuvent être modifiées, suspendues temporairement ou retirées à tout moment, par décision motivée du Préfet du département, sans indemnité à la charge de l'Etat:

1 - pour défaut de paiement des redevances,

2 - en cas d'infraction à la réglementation générale des cultures marines ou aux clauses du présent cahier des charges, au schéma des structures ou en cas de non respect des normes sanitaires de commercialisation des produits d'aquaculture,

3 - en cas d'atteinte portée à la gestion ou la conservation d'une aire marine protégée telle que définie à l'article L. 334-1 du code de l'environnement,

4 - dans le cas où une entreprise n'exploite pas, au moins, un tiers des surfaces qui lui sont concédées ou si l'emplacement concédé est resté inexploité ou insuffisamment exploité pendant une période de trois ans,

5 - si l'établissement se trouve exposé à des causes d'insalubrité au sens du 4° de l'article R. 231-37 du code rural,

6 - si le titulaire n'a pas obtenu l'attestation de réussite au stage de formation en cultures marines, dans les deux ans à compter de la date de la décision d'octroi de la concession, en application des dispositions du 3° de l'article 7.

Les redevances payées d'avance par le bénéficiaire restent acquises sans préjudice du droit de poursuite du recouvrement de toute somme pouvant être due.

Dans le cas où en application de l'article R923-41 du code rural et de la pêche maritime la concession est retirée par décision motivée du Préfet du département pour un motif d'utilité publique et notamment en cas de mise en oeuvre d'un plan d'utilisation de l'espace entraînant modification du secteur concerné, le concessionnaire ainsi évincé a droit pour les investissements réalisés à une indemnisation à la charge de la collectivité bénéficiaire du motif d'utilité publique, dans les conditions prévues par l'article A26 du code du domaine de l'Etat et compte tenu des éléments figurant aux tableaux annexes I et II du présent cahier des charges ou éventuellement de ceux figurant dans l'arrêté modificatif intervenu comme il est prévu à l'article 5-3.

ARTICLE 7 : REDEVANCE DOMANIALE

7.1.

Le montant de la redevance est fixée à 27,75 € par an. Elle est révisable par application des dispositions prévues par arrêté du ministre chargé des domaines après avis du ministre chargé de l'aquaculture et publié au Journal Officiel de la République Française. Elle est exigible le 1^{er} janvier de chaque année et est payable sans intérêts moratoires jusqu'au 30 juin.

La première redevance relative à la création ou à toute modification entraînant un accroissement de l'assiette de la redevance, à concurrence dudit accroissement, est calculée et recouvrée dans les conditions particulières suivantes : elle doit être acquittée dans un délai de soixante jours à compter de la date de notification de l'acte de concession ; son montant est réduit à une fraction de la redevance annuelle correspondant au nombre de mois entiers compris entre le point de départ de la concession et la fin de ladite année, les fractions de mois étant négligées.

7.2.

Dans les cas prévus à l'article 5.3. du présent cahier des charges, l'arrêté de modification doit indiquer le montant de la nouvelle redevance.

7.3.

En cas de circonstances dommageables exceptionnelles donnant lieu à intervention financière de l'Etat ou du Conseil régional, le montant de la redevance peut être réduit par décision du ministre chargé des domaines, prise sur proposition du ministre chargé de l'aquaculture.

ARTICLE 8 : DEVENIR DES OUVRAGES ET REMISE EN ETAT DES LIEUX

8.1.

Hormis les cas prévus à l'article 8.2., à l'expiration de la concession fixée par l'article 4 (premier alinéa) du présent cahier des charges, ou bien pendant la durée de la validité de la concession si celle-ci ne fait pas l'objet d'une ré-attribution, les ouvrages et installations établis par le concessionnaire doivent être intégralement démolis. Cette démolition est effectuée à ses frais ou à ceux de ses ayants droit. Le concessionnaire informe le concédant de la date du début d'exécution des travaux de démolition au moins deux mois avant celle-ci.

Pendant ce délai le concédant peut s'il le juge utile notifier au concessionnaire qu'il entend exiger le maintien des ouvrages et installations. Dans ce cas l'Etat se trouve, à compter de cette notification, subrogé à tous les droits du concessionnaire sur ces ouvrages et installations qui doivent lui être remis en l'état et sont incorporés au domaine public sans qu'il y ait lieu à indemnité à ce titre ni à passation d'un acte pour constater le transfert.

En cas de non-exécution des travaux de démolition prévus, il peut y être pourvu d'office aux frais du concessionnaire ou de ces ayants droit après mise en demeure restée sans effet. En tout état de cause, le concessionnaire sortant demeure responsable des ouvrages et installations jusqu'à leur démolition complète ou à leur incorporation dans le domaine public en vertu de l'alinéa ci-dessus.

8.2.

Les dispositions de l'article 8.1. ci-dessus ne sont pas applicables dans les cas suivants : renouvellement au profit du bénéficiaire ou de ses ayants droit (article R. 923-31 du Code rural et de la pêche maritime), concession après vacance dans les cas prévus aux articles R. 923-43 et R. 923-44 du Code rural et de la pêche maritime et ayant fait l'objet d'une indemnisation fixée par la commission des cultures marines réunie en formation restreinte, substitutions ou transferts prévus aux articles R. 923-32 à R. 923-39 du Code rural et de la pêche.

ARTICLE 9: IMPOTS

Le concessionnaire supporte seul la charge de tous les impôts et taxes auxquels est ou pourrait être assujettie la concession.

ARTICLE 10: DROITS DES TIERS

Tous droits des tiers sont et demeurent expressément réservés.

Fait à PAIMPOL, le

Signature du concessionnaire
(faire précéder de la mention « lu et approuvé »)

ANNEXE I
(Art. 2 du cahier des charges.)

Description des ouvrages en place à l'entrée en jouissance du concessionnaire.

Ouvrages appartenant à l'Etat (1)	Autres ouvrages (1)	Date d'expiration de la période d'amortissement

(1) Préciser notamment s'il s'agit:

De terre-pleins ;

De constructions comportant des aménagements spéciaux (bureaux, magasins);

D'autres constructions.

ANNEXE II
(Art. 3 du cahier des charges.)

Description des ouvrages (1)	Coûts et amortissements prévus	Date d'expiration de la période d'amortissement	Contraintes particulières

(1) Préciser notamment s'il s'agit:

De terre-pleins ;

De constructions comportant des aménagements spéciaux (bureaux, magasins) ;

D'autres constructions.

ANNEXE III
(Art. 5 du cahier des charges.)

Description des contraintes et droits de passage
<p>Arrêté préfectoral du 3 octobre 2018 portant schéma des structures des exploitations de cultures marines des Côtes d'Armor :</p> <p>Les installations en forme de tables devront avoir une hauteur maximale de 1 mètre. Elles ne pourront être installées à moins de 2 mètres du périmètre de la concession, sauf côtés des concessions contiguës à un chehal ou à une allée excédant 5 mètres de large et entre plusieurs concessions d'un même professionnel sous réserve du respect de la densité maximum.</p> <p>Le nombre de poches devra être de 4020 au maximum à l'hectare.</p> <p>La culture sur plus d'un étage par superposition des poches est interdite.</p> <p>La disposition verticale des barres de fer est interdite.</p> <p>La culture à plat est interdite dans les allées et entre les installations surélevées.</p>

Annexe à l'arrêté préfectoral n°90 du 04/03/2019 portant autorisation d'exploitation de cultures marines
EXTRAIT DE CADASTRE - n° de concession 26005267



PREFET DES COTES D'ARMOR

**ARRÊTÉ N° 91 du 04/03/2019
PORTANT AUTORISATION D'EXPLOITATION DE
CULTURES MARINES**

**LE PREFET
DES CÔTES D'ARMOR**

- VU le code du domaine de l'Etat, notamment ses articles L. 30 et L. 33, R. 53 à R. 57 et R. 146 ;
- VU le code des ports maritimes, notamment son article R* 631-6 (dans le cas d'autorisations d'exploitations situées dans les ports gérés par les départements ou les communes) ;
- VU le code rural et de la pêche maritime, notamment ses articles L. 911-1 et suivants, R. 231-35 à R. 231-59 , R. 237-4 et R. 237-5, R.923-9 à R. 923-49 ;
- VU le code de l'urbanisme, notamment son article L. 146-6 ;
- VU la loi n° 86-2 du 3 janvier 1986 relative à l'aménagement, la protection et la mise en valeur du littoral ;
- VU le décret n° 2009-1484 du 3 décembre 2009 relatif aux directions départementales interministérielles ;
- VU le décret n°2010-146 du 16 février 2010 modifiant le décret n° 2004-374 du 29 avril 2004 relatif aux pouvoirs des préfets, à l'organisation et à l'action des services de l'Etat dans les régions et départements ;
- VU le décret n° 2014-1608 du 26 décembre 2014 relatif à la codification de la partie réglementaire du livre IX du code rural et de la pêche maritime;
- VU l'arrêté du 6 juillet 2010 relatif aux demandes d'autorisation d'exploitation de cultures marines ;
- VU l'arrêté du 6 juillet 2010 portant approbation du cahier des charges type des autorisations d'exploitation de cultures marines sur le domaine public maritime ;
- VU l'arrêté du 30 décembre 2016 du Préfet des Cotes d'Armor donnant délégation de signature à M. Pierre BESSIN directeur départemental des territoires et de la mer des Côtes d'Armor ;
- VU la décision du 12 décembre 2018 portant subdélégation de signature ;
- VU l'arrêté préfectoral du 3 octobre 2018 portant schéma des structures ;
- VU l'arrêté préfectoral du 21 février 2019 portant classement de salubrité ;
- VU la demande n° PL18/0166 en date du 12/11/2018;
- VU les résultats des enquêtes publique et administrative ;
- VU l'avis de la commission des cultures marines ;

- SUR proposition du directeur départemental des territoires et de la mer ;

A R R E T E :

Article 1 : **M. DUCHENE Stephane** -n° d'administré : 19861498,
né(e) le 20/11/1963, demeurant Impasse Hent Dall Crech Melo 22820 Plougrescant,

est autorisé(e), par voie de Création, à exploiter la concession désignée ci-dessous et située sur le domaine public maritime dans le ressort de la direction départementale des territoires et de la mer.

NUMÉRO	LOCALISATION	CARACTERISTIQUES	SURFACE OU LONGUEUR	EXPIRATION
27004575	PORS HIR	Divers Huître - En Surélevé Terrain Découvrant (Elevage) DPM Littoral(balancem. Marée)	35,55 ares	22/02/2029

Article 2 : La concession désignée ci-dessus est soumise :

- aux prescriptions générales rappelées dans le cahier des charges joint à la présente autorisation ;
- aux prescriptions particulières prévues dans les annexes ci-jointes.

Article 3 : Le présent arrêté peut être contesté dans les deux mois qui suivent sa notification en déposant :

- un recours gracieux auprès de l'auteur de la décision. L'absence de réponse dans un délai de deux mois fait naître une décision implicite de rejet, qui peut elle-même être déférée au tribunal administratif dans les deux mois suivants ;
- un recours contentieux devant le tribunal administratif de Rennes. La requête peut être adressée par voie électronique par le biais de l'application « télérecours citoyens » accessible depuis le site www.telerecours.fr.

Article 4 : La secrétaire générale de la préfecture et le directeur départemental des territoires et de la mer des Côtes d'Armor sont chargés, chacun en ce qui le concerne de l'exécution du présent arrêté qui sera publié au recueil des actes administratifs.

Fait à SAINT-BRIEUC, le 04/03/2019

Pour le Préfet et par délégation
Le directeur départemental des territoires et de la mer
des Côtes d'Armor

L'adjointe au chef de service
aménagement mer et littoral



Nancy LEGER

CAHIER DES CHARGES

ARTICLE 1 : DEFINITION DE LA CONCESSION

La définition de la concession figure dans les annexes de l'arrêté visé en titre.

ARTICLE 2 :

Le concessionnaire déclare bien connaître chaque parcelle de la concession en cause qui comporte les ouvrages décrits en annexe I de l'arrêté de concession et en accepter sans restriction ni réserve la jouissance en l'état où elle se trouve à la date d'effet de cet arrêté.

ARTICLE 3 :

Le concessionnaire est autorisé à implanter sur la parcelle concédée les ouvrages décrits en annexe II de l'arrêté attributif de concession, exclusivement destinés à permettre ou faciliter les opérations directement liées à l'exploitation des cultures marines ou exercées dans le prolongement de l'activité pour laquelle est accordée la présente concession.

Sont à la charge exclusive du concessionnaire la totalité des frais entraînés par l'installation ou l'édification des ouvrages autorisés décrits à l'annexe II, y compris, s'il y a lieu, les frais de démolition et/ou de modification des ouvrages existants et ceux rendus nécessaires par le raccordement éventuel desdits ouvrages à la voirie publique, d'une part, à l'accès à la mer, d'autre part.

ARTICLE 4 : DUREE DE LA CONCESSION.

Elle peut être renouvelée dans les conditions prévues à l'article R. 923-31 du Code rural et de la pêche maritime.

La demande de renouvellement doit être déposée cinq ans au plus et six mois au moins, avant la date d'échéance.

ARTICLE 5 : OBLIGATIONS DU CONCESSIONNAIRE .

5.1 Règles générales:

Le concessionnaire est tenu de se conformer aux dispositions d'ensemble visant la culture autorisée, intervenant dans le secteur où est situé son établissement, même si celles-ci sont mises en vigueur postérieurement au présent cahier des charges.

5.2:

Le concessionnaire est tenu d'exploiter sa concession personnellement, et exclusivement en vue de l'objet décrit à l'article 1er de l'arrêté de concession, conformément aux conditions techniques prescrites. Toute modification de l'objet de son exploitation doit au préalable être autorisée par arrêté modificatif du Préfet du département, sur demande présentée au directeur départemental des territoires et de la mer compétent et proposition de ce dernier après avis de la commission des cultures marines.

5.3:

Toute création d'ouvrages permanents ou toute modification à ceux existants doit être autorisée par arrêté modificatif du Préfet du département sur demande présentée au Directeur Départemental des Territoires et de la Mer compétent et proposition de ce dernier après avis de la commission des cultures marines. Le concessionnaire peut cependant entreprendre les travaux relatifs à l'entretien courant normal ou à la remise en état après dommage accidentel.

5.4:

Le concessionnaire supportera les frais d'établissement, d'entretien et de fonctionnement des installations de délimitation et de balisage prévus par les dispositions de l'article R. 923-13 du Code rural et de la pêche maritime, ainsi que ceux relatifs aux installations de signalisation maritime qui seraient prescrites par le service des phares et balises, au cas où de telles installations seraient rendues nécessaires.

5.5:

Le concessionnaire demeure responsable des dommages causés de son fait ou du fait de ses mandants ou employés aux ouvrages du domaine public. Il devra en particulier procéder au renflouement et à l'enlèvement de toute épave due à ses activités dans les plans d'eaux et chenaux d'accès à ses installations.

5.6 : Contraintes particulières et droits de passage

Ceux-ci sont décrits à l'annexe III de l'arrêté de concession.

5.7 : Déclaration de production

En application du 4° de l'article R. 923-11 du Code rural et de la pêche maritime, le concessionnaire est tenu de déclarer annuellement, de manière globale, la production réalisée pour l'ensemble de son exploitation selon le modèle figurant en annexe IV du présent cahier des charges.

Cette déclaration concerne la production effectivement réalisée entre le 1^{er} juillet de l'année précédente et le 30 juin de l'année en cours.

Elle concerne toutes les catégories de produits (naissain/ alevins, demi-élevage/ juvéniles ou autres) qu'il a acquis au cours de la même période .

De même, le concessionnaire déclare, toujours pour l'ensemble de son exploitation, le tonnage des produits non finis (naissain/alevins, produits de demi-élevage/juvéniles ou autre) qu'il a acquis au cours de la même période. Cette déclaration annuelle est exprimée en kilogrammes.

Cette déclaration doit être adressée au Directeur départemental des Territoires et de la Mer au plus tard le 31 juillet de chaque année avec copie à la Comité Régional de la Conchyliculture.

Par « exploitation », il faut entendre l'ensemble des concessions exploitées au sein d'une même entreprise par la même personne physique ou morale.

En cas de codétention, seul le mandataire, responsable de la codétention désigné par les autres codétenteurs (Code rural et de la pêche maritime, article R. 923-19) fournit une déclaration annuelle.

L'utilisation et la communication des informations contenues dans la déclaration annuelle ne pourront être effectuées que conformément aux lois et règlements en vigueur.

ARTICLE 6 : RETRAIT DE LA CONCESSION PRONONCE PAR L'ADMINISTRATION

Par application des dispositions de l'article R. 923-40 du Code rural et de la pêche maritime, les autorisations peuvent être modifiées, suspendues temporairement ou retirées à tout moment, par décision motivée du Préfet du département, sans indemnité à la charge de l'Etat:

- 1 - pour défaut de paiement des redevances,
- 2 - en cas d'infraction à la réglementation générale des cultures marines ou aux clauses du présent cahier des charges, au schéma des structures ou en cas de non respect des normes sanitaires de commercialisation des produits d'aquaculture,
- 3 - en cas d'atteinte portée à la gestion ou la conservation d'une aire marine protégée telle que définie à l'article L. 334-1 du code de l'environnement,
- 4 - dans le cas où une entreprise n'exploite pas, au moins, un tiers des surfaces qui lui sont concédées ou si l'emplacement concédé est resté inexploité ou insuffisamment exploité pendant une période de trois ans,
- 5 - si l'établissement se trouve exposé à des causes d'insalubrité au sens du 4° de l'article R. 231-37 du code rural,

6 - si le titulaire n'a pas obtenu l'attestation de réussite au stage de formation en cultures marines, dans les deux ans à compter de la date de la décision d'octroi de la concession, en application des dispositions du 3° de l'article 7.

Les redevances payées d'avance par le bénéficiaire restent acquises sans préjudice du droit de poursuite du recouvrement de toute somme pouvant être due.

Dans le cas où en application de l'article R923-41 du code rural et de la pêche maritime la concession est retirée par décision motivée du Préfet du département pour un motif d'utilité publique et notamment en cas de mise en oeuvre d'un plan d'utilisation de l'espace entraînant modification du secteur concerné, le concessionnaire ainsi évincé a droit pour les investissements réalisés à une indemnisation à la charge de la collectivité bénéficiaire du motif d'utilité publique, dans les conditions prévues par l'article A26 du code du domaine de l'Etat et compte tenu des éléments figurant aux tableaux annexes I et II du présent cahier des charges ou éventuellement de ceux figurant dans l'arrêté modificatif intervenu comme il est prévu à l'article 5-3.

ARTICLE 7 : REDEVANCE DOMANIALE

7.1.

Le montant de la redevance est fixée à 83,25 € par an. Elle est révisable par application des dispositions prévues par arrêté du ministre chargé des domaines après avis du ministre chargé de l'aquaculture et publié au Journal Officiel de la République Française. Elle est exigible le 1^{er} janvier de chaque année et est payable sans intérêts moratoires jusqu'au 30 juin.

La première redevance relative à la création ou à toute modification entraînant un accroissement de l'assiette de la redevance, à concurrence dudit accroissement, est calculée et recouvrée dans les conditions particulières suivantes : elle doit être acquittée dans un délai de soixante jours à compter de la date de notification de l'acte de concession ; son montant est réduit à une fraction de la redevance annuelle correspondant au nombre de mois entiers compris entre le point de départ de la concession et la fin de ladite année, les fractions de mois étant négligées.

7.2.

Dans les cas prévus à l'article 5.3. du présent cahier des charges, l'arrêté de modification doit indiquer le montant de la nouvelle redevance.

7.3.

En cas de circonstances dommageables exceptionnelles donnant lieu à intervention financière de l'Etat ou du Conseil régional, le montant de la redevance peut être réduit par décision du ministre chargé des domaines, prise sur proposition du ministre chargé de l'aquaculture.

ARTICLE 8 : DEVENIR DES OUVRAGES ET REMISE EN ETAT DES LIEUX

8.1.

Hormis les cas prévus à l'article 8.2., à l'expiration de la concession fixée par l'article 4 (premier alinéa) du présent cahier des charges, ou bien pendant la durée de la validité de la concession si celle-ci ne fait pas l'objet d'une ré-attribution, les ouvrages et installations établis par le concessionnaire doivent être intégralement démolis. Cette démolition est effectuée à ses frais ou à ceux de ses ayants droit. Le concessionnaire informe le concédant de la date du début d'exécution des travaux de démolition au moins deux mois avant celle-ci.

Pendant ce délai le concédant peut s'il le juge utile notifier au concessionnaire qu'il entend exiger le maintien des ouvrages et installations. Dans ce cas l'Etat se trouve, à compter de cette notification, subrogé à tous les droits du concessionnaire sur ces ouvrages et installations qui doivent lui être remis en l'état et sont incorporés au domaine public sans qu'il y ait lieu à indemnité à ce titre ni à passation d'un acte pour constater le transfert.

En cas de non-exécution des travaux de démolition prévus, il peut y être pourvu d'office aux frais du concessionnaire ou de ces ayants droit après mise en demeure restée sans effet. En tout état de cause, le concessionnaire sortant demeure responsable des ouvrages et installations jusqu'à leur démolition complète ou à leur incorporation dans le domaine public en vertu de l'alinéa ci-dessus.

8.2.

Les dispositions de l'article 8.1. ci-dessus ne sont pas applicables dans les cas suivants : renouvellement au profit du bénéficiaire ou de ses ayants droit (article R. 923-31 du Code rural et de la pêche maritime), concession après vacance dans les cas prévus aux articles R. 923-43 et R. 923-44 du Code rural et de la pêche maritime et ayant fait l'objet d'une indemnisation fixée par la commission des cultures marines réunie en formation restreinte, substitutions ou transferts prévus aux articles R. 923-32 à R. 923-39 du Code rural et de la pêche.

ARTICLE 9: IMPOTS

Le concessionnaire supporte seul la charge de tous les impôts et taxes auxquels est ou pourrait être assujettie la concession.

ARTICLE 10: DROITS DES TIERS

Tous droits des tiers sont et demeurent expressément réservés.

Fait à PAIMPOL, le

Signature du concessionnaire
(faire précéder de la mention « lu et approuvé »)

ANNEXE I
(Art. 2 du cahier des charges.)

Description des ouvrages en place à l'entrée en jouissance du concessionnaire.

Ouvrages appartenant à l'Etat (1)	Autres ouvrages (1)	Date d'expiration de la période d'amortissement

(1) Préciser notamment s'il s'agit:

De terre-pleins ;

De constructions comportant des aménagements spéciaux (bureaux, magasins);

D'autres constructions.

ANNEXE II
(Art. 3 du cahier des charges.)

Description des ouvrages (1)	Coûts et amortissements prévus	Date d'expiration de la période d'amortissement	Contraintes particulières

(1) Préciser notamment s'il s'agit:

De terre-pleins ;

De constructions comportant des aménagements spéciaux (bureaux, magasins) ;

D'autres constructions.

ANNEXE III
(Art. 5 du cahier des charges.)

Description des contraintes et droits de passage
<p>Arrêté préfectoral du 3 octobre 2018 portant schéma des structures des exploitations de cultures marines des Côtes d'Armor :</p> <p>Les installations en forme de tables devront avoir une hauteur maximale de 1 mètre. Elles ne pourront être installées à moins de 2 mètres du périmètre de la concession, sauf côtés des concessions contigües à un chenal ou à une allée excédant 5 mètres de large et entre plusieurs concessions d'un même professionnel sous réserve du respect de la densité maximum.</p> <p>Le nombre de poches devra être de 4020 au maximum à l'hectare. La culture sur plus d'un étage par superposition des poches est interdite. La disposition verticale des barres de fer est interdite. La culture à plat est interdite dans les allées et entre les installations surélevées.</p> <p>Observation de la commission des cultures marines du 12 février 2019 :</p> <p>Le professionnel devra matérialiser la limite de sa concession, côté chenal, par des bouées jaunes.</p>

Annexe à l'arrêté préfectoral n°91 du 04/03/2019 portant autorisation d'exploitation de cultures marines
EXTRAIT DE CADASTRE - n° de concession 27004575

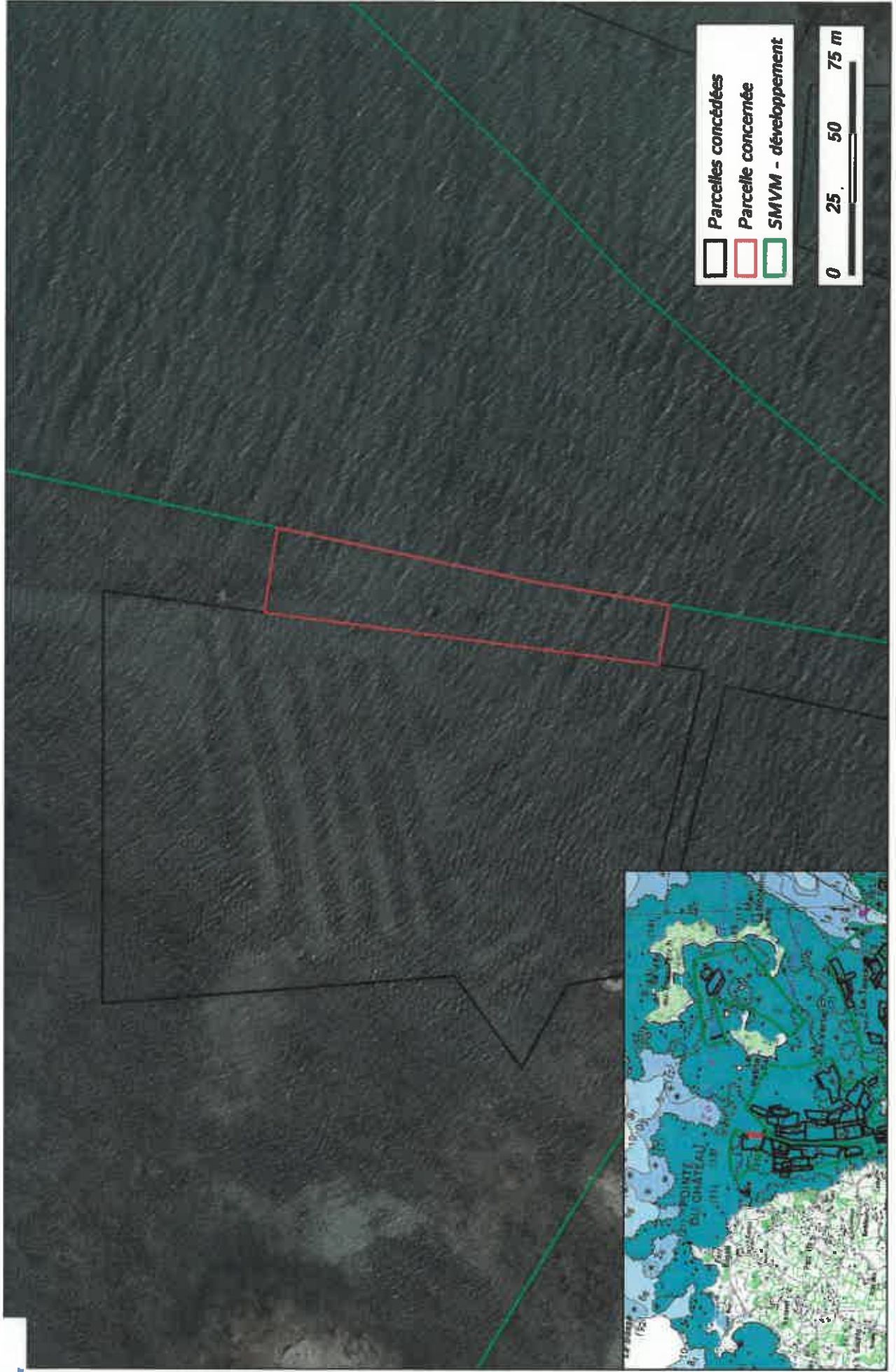

Sources : © MEDDE / Orthoairal v2 ©, DDTM22 / Cadastre conchylicole



PREFET DES COTES D'ARMOR

**ARRÊTÉ N° 94 du 05/03/2019
PORTANT AUTORISATION D'EXPLOITATION DE
CULTURES MARINES**

**LE PREFET
DES CÔTES D'ARMOR**

- VU le code du domaine de l'Etat, notamment ses articles L. 30 et L. 33, R. 53 à R. 57 et R. 146 ;
- VU le code des ports maritimes, notamment son article R* 631-6 (dans le cas d'autorisations d'exploitations situées dans les ports gérés par les départements ou les communes) ;
- VU le code rural et de la pêche maritime, notamment ses articles L. 911-1 et suivants, R. 231-35 à R. 231-59 , R. 237-4 et R. 237-5, R.923-9 à R. 923-49 ;
- VU le code de l'urbanisme, notamment son article L. 146-6 ;
- VU la loi n° 86-2 du 3 janvier 1986 relative à l'aménagement, la protection et la mise en valeur du littoral ;
- VU le décret n° 2009-1484 du 3 décembre 2009 relatif aux directions départementales interministérielles ;
- VU le décret n°2010-146 du 16 février 2010 modifiant le décret n° 2004-374 du 29 avril 2004 relatif aux pouvoirs des préfets, à l'organisation et à l'action des services de l'Etat dans les régions et départements ;
- VU le décret n° 2014-1608 du 26 décembre 2014 relatif à la codification de la partie réglementaire du livre IX du code rural et de la pêche maritime;
- VU l'arrêté du 6 juillet 2010 relatif aux demandes d'autorisation d'exploitation de cultures marines ;
- VU l'arrêté du 6 juillet 2010 portant approbation du cahier des charges type des autorisations d'exploitation de cultures marines sur le domaine public maritime ;
- VU l'arrêté du 30 décembre 2016 du Préfet des Cotes d'Armor donnant délégation de signature à M. Pierre BESSIN directeur départemental des territoires et de la mer des Côtes d'Armor ;
- VU la décision du 12 décembre 2018 portant subdélégation de signature ;
- VU l'arrêté préfectoral du 3 octobre 2018 portant schéma des structures ;
- VU l'arrêté préfectoral du 21 février 2019 portant classement de salubrité ;
- VU la demande n° PL18/0162 en date du 17/10/2018;
- VU l'avis de la commission des cultures marines ;

- SUR proposition du directeur départemental des territoires et de la mer ;

A R R E T E :

Article 1 : HUITRES DAUPHIN -n° d'administré : SPR3956,
Siège social : 3 B Rue du Port Pors Even 22620 Ploubazianec,

est autorisé(e), par voie de Substitution à un tiers, à exploiter la concession désignée ci-dessous et située sur le domaine public maritime dans le ressort de la direction départementale des territoires et de la mer.

NUMÉRO	LOCALISATION	CARACTERISTIQUES	SURFACE OU LONGUEUR	EXPIRATION
13008152	PORS EVEN, BAIE DE PAIMPOL	Divers Huitre/moules/coquillage - Dépot Bassin Submersible (Dépot) DPM Port Gestion Département	14,64 ares	26/05/2024

Article 2 : La concession désignée ci-dessus est soumise :

- aux prescriptions générales rappelées dans le cahier des charges joint à la présente autorisation ;
- aux prescriptions particulières prévues dans les annexes ci-jointes.

Article 3 : Le présent arrêté peut être contesté dans les deux mois qui suivent sa notification en déposant :

- un recours gracieux auprès de l'auteur de la décision. L'absence de réponse dans un délai de deux mois fait naître une décision implicite de rejet, qui peut elle-même être déférée au tribunal administratif dans les deux mois suivants ;
- un recours contentieux devant le tribunal administratif de Rennes. La requête peut être adressée par voie électronique par le biais de l'application « télérecours citoyens » accessible depuis le site www.telerecours.fr.

Article 4 : La secrétaire générale de la préfecture et le directeur départemental des territoires et de la mer des Côtes d'Armor sont chargés, chacun en ce qui le concerne de l'exécution du présent arrêté qui sera publié au recueil des actes administratifs.

Fait à SAINT-BRIEUC, le 05/03/2019

Pour le Préfet et par délégation
Le directeur départemental des territoires et de la mer
des Côtes d'Armor

L'adjointe au chef de service
aménagement mer et littoral

Nancy LEGER

CAHIER DES CHARGES

ARTICLE 1 : DEFINITION DE LA CONCESSION

La définition de la concession figure dans les annexes de l'arrêté visé en titre.

ARTICLE 2 :

Le concessionnaire déclare bien connaître chaque parcelle de la concession en cause qui comporte les ouvrages décrits en annexe I de l'arrêté de concession et en accepter sans restriction ni réserve la jouissance en l'état où elle se trouve à la date d'effet de cet arrêté.

ARTICLE 3 :

Le concessionnaire est autorisé à implanter sur la parcelle concédée les ouvrages décrits en annexe II de l'arrêté attributif de concession, exclusivement destinés à permettre ou faciliter les opérations directement liées à l'exploitation des cultures marines ou exercées dans le prolongement de l'activité pour laquelle est accordée la présente concession.

Sont à la charge exclusive du concessionnaire la totalité des frais entraînés par l'installation ou l'édification des ouvrages autorisés décrits à l'annexe II, y compris, s'il y a lieu, les frais de démolition et/ou de modification des ouvrages existants et ceux rendus nécessaires par le raccordement éventuel desdits ouvrages à la voirie publique, d'une part, à l'accès à la mer, d'autre part.

ARTICLE 4 : DUREE DE LA CONCESSION.

Elle peut être renouvelée dans les conditions prévues à l'article R. 923-31 du Code rural et de la pêche maritime.
La demande de renouvellement doit être déposée cinq ans au plus et six mois au moins, avant la date d'échéance.

ARTICLE 5 : OBLIGATIONS DU CONCESSIONNAIRE .

5.1 Règles générales:

Le concessionnaire est tenu de se conformer aux dispositions d'ensemble visant la culture autorisée, intervenant dans le secteur où est situé son établissement, même si celles-ci sont mises en vigueur postérieurement au présent cahier des charges.

5.2 :

Le concessionnaire est tenu d'exploiter sa concession personnellement, et exclusivement en vue de l'objet décrit à l'article 1er de l'arrêté de concession, conformément aux conditions techniques prescrites. Toute modification de l'objet de son exploitation doit au préalable être autorisée par arrêté modificatif du Préfet du département, sur demande présentée au directeur départemental des territoires et de la mer compétent et proposition de ce dernier après avis de la commission des cultures marines.

5.3 :

Toute création d'ouvrages permanents ou toute modification à ceux existants doit être autorisée par arrêté modificatif du Préfet du département sur demande présentée au Directeur Départemental des Territoires et de la Mer compétent et proposition de ce dernier après avis de la commission des cultures marines. Le concessionnaire peut cependant entreprendre les travaux relatifs à l'entretien courant normal ou à la remise en état après dommage accidentel.

5.4 :

Le concessionnaire supportera les frais d'établissement, d'entretien et de fonctionnement des installations de délimitation et de balisage prévus par les dispositions de l'article R. 923-13 du Code rural et de la pêche maritime, ainsi que ceux relatifs aux installations de signalisation maritime qui seraient prescrites par le service des phares et balises, au cas où de telles installations seraient rendues nécessaires.

5.5 :

Le concessionnaire demeure responsable des dommages causés de son fait ou du fait de ses mandants ou employés aux ouvrages du domaine public. Il devra en particulier procéder au renflouement et à l'enlèvement de toute épave due à ses activités dans les plans d'eau et chenaux d'accès à ses installations.

5.6 : Contraintes particulières et droits de passage

Ceux-ci sont décrits à l'annexe III de l'arrêté de concession.

5.7 : Déclaration de production

En application du 4° de l'article R. 923-11 du Code rural et de la pêche maritime, le concessionnaire est tenu de déclarer annuellement, de manière globale, la production réalisée pour l'ensemble de son exploitation selon le modèle figurant en annexe IV du présent cahier des charges.

Cette déclaration concerne la production effectivement réalisée entre le 1^{er} juillet de l'année précédente et le 30 juin de l'année en cours.

Elle concerne toutes les catégories de produits (naissain/ alevins, demi-élevage/ juvéniles ou autres) qu'il a acquis au cours de la même période .

De même, le concessionnaire déclare, toujours pour l'ensemble de son exploitation, le tonnage des produits non finis (naissain/alevins, produits de demi-élevage/juvéniles ou autre) qu'il a acquis au cours de la même période. Cette déclaration annuelle est exprimée en kilogrammes.

Cette déclaration doit être adressée au Directeur départemental des Territoires et de la Mer au plus tard le 31 juillet de chaque année avec copie à la Comité Régional de la Conchyliculture.

Par « exploitation », il faut entendre l'ensemble des concessions exploitées au sein d'une même entreprise par la même personne physique ou morale.

En cas de codétention, seul le mandataire, responsable de la codétention désigné par les autres codétenteurs (Code rural et de la pêche maritime, article R. 923-19) fournit une déclaration annuelle.

L'utilisation et la communication des informations contenues dans la déclaration annuelle ne pourront être effectuées que conformément aux lois et règlements en vigueur.

ARTICLE 6 : RETRAIT DE LA CONCESSION PRONONCE PAR L'ADMINISTRATION

Par application des dispositions de l'article R. 923-40 du Code rural et de la pêche maritime, les autorisations peuvent être modifiées, suspendues temporairement ou retirées à tout moment, par décision motivée du Préfet du département, sans indemnité à la charge de l'Etat:

- 1 - pour défaut de paiement des redevances,
- 2 - en cas d'infraction à la réglementation générale des cultures marines ou aux clauses du présent cahier des charges, au schéma des structures ou en cas de non respect des normes sanitaires de commercialisation des produits d'aquaculture,
- 3 - en cas d'atteinte portée à la gestion ou la conservation d'une aire marine protégée telle que définie à l'article L. 334-1 du code de l'environnement,
- 4 - dans le cas où une entreprise n'exploite pas, au moins, un tiers des surfaces qui lui sont concédées ou si l'emplacement concédé est resté inexploité ou insuffisamment exploité pendant une période de trois ans,
- 5 - si l'établissement se trouve exposé à des causes d'insalubrité au sens du 4° de l'article R. 231-37 du code rural,

6 - si le titulaire n'a pas obtenu l'attestation de réussite au stage de formation en cultures marines, dans les deux ans à compter de la date de la décision d'octroi de la concession, en application des dispositions du 3° de l'article 7.

Les redevances payées d'avance par le bénéficiaire restent acquises sans préjudice du droit de poursuite du recouvrement de toute somme pouvant être due.

Dans le cas où en application de l'article R923-41 du code rural et de la pêche maritime la concession est retirée par décision motivée du Préfet du département pour un motif d'utilité publique et notamment en cas de mise en oeuvre d'un plan d'utilisation de l'espace entraînant modification du secteur concerné, le concessionnaire ainsi évincé a droit pour les investissements réalisés à une indemnisation à la charge de la collectivité bénéficiaire du motif d'utilité publique, dans les conditions prévues par l'article A26 du code du domaine de l'Etat et compte tenu des éléments figurant aux tableaux annexes I et II du présent cahier des charges ou éventuellement de ceux figurant dans l'arrêté modificatif intervenu comme il est prévu à l'article 5-3.

ARTICLE 7 : REDEVANCE DOMANIALE

7.1.

Le montant de la redevance est fixée à 0,00 € par an. Elle est révisable par application des dispositions prévues par arrêté du ministre chargé des domaines après avis du ministre chargé de l'aquaculture et publié au Journal Officiel de la République Française. Elle est exigible le 1^{er} janvier de chaque année et est payable sans intérêts moratoires jusqu'au 30 juin.

La première redevance relative à la création ou à toute modification entraînant un accroissement de l'assiette de la redevance, à concurrence dudit accroissement, est calculée et recouvrée dans les conditions particulières suivantes : elle doit être acquittée dans un délai de soixante jours à compter de la date de notification de l'acte de concession ; son montant est réduit à une fraction de la redevance annuelle correspondant au nombre de mois entiers compris entre le point de départ de la concession et la fin de ladite année, les fractions de mois étant négligées.

7.2.

Dans les cas prévus à l'article 5.3. du présent cahier des charges, l'arrêté de modification doit indiquer le montant de la nouvelle redevance.

7.3.

En cas de circonstances dommageables exceptionnelles donnant lieu à intervention financière de l'Etat ou du Conseil régional, le montant de la redevance peut être réduit par décision du ministre chargé des domaines, prise sur proposition du ministre chargé de l'aquaculture.

ARTICLE 8 : DEVENIR DES OUVRAGES ET REMISE EN ETAT DES LIEUX

8.1.

Hormis les cas prévus à l'article 8.2., à l'expiration de la concession fixée par l'article 4 (premier alinéa) du présent cahier des charges, ou bien pendant la durée de la validité de la concession si celle-ci ne fait pas l'objet d'une ré-attribution, les ouvrages et installations établis par le concessionnaire doivent être intégralement démolis. Cette démolition est effectuée à ses frais ou à ceux de ses ayants droit. Le concessionnaire informe le concédant de la date du début d'exécution des travaux de démolition au moins deux mois avant celle-ci.

Pendant ce délai le concédant peut s'il le juge utile notifier au concessionnaire qu'il entend exiger le maintien des ouvrages et installations. Dans ce cas l'Etat se trouve, à compter de cette notification, subrogé à tous les droits du concessionnaire sur ces ouvrages et installations qui doivent lui être remis en l'état et sont incorporés au domaine public sans qu'il y ait lieu à indemnité à ce titre ni à passation d'un acte pour constater le transfert.

En cas de non-exécution des travaux de démolition prévus, il peut y être pourvu d'office aux frais du concessionnaire ou de ses ayants droit après mise en demeure restée sans effet. En tout état de cause, le concessionnaire sortant demeure responsable des ouvrages et installations jusqu'à leur démolition complète ou à leur incorporation dans le domaine public en vertu de l'alinéa ci-dessus.

8.2.

Les dispositions de l'article 8.1. ci-dessus ne sont pas applicables dans les cas suivants :
renouvellement au profit du bénéficiaire ou de ses ayants droit (article R. 923-31 du Code rural et de la pêche maritime),
concession après vacance dans les cas prévus aux articles R. 923-43 et R. 923-44 du Code rural et de la pêche maritime et ayant fait l'objet d'une indemnisation fixée par la commission des cultures marines réunie en formation restreinte,
substitutions ou transferts prévus aux articles R. 923-32 à R. 923-39 du Code rural et de la pêche.

ARTICLE 9: IMPOTS

Le concessionnaire supporte seul la charge de tous les impôts et taxes auxquels est ou pourrait être assujettie la concession.

ARTICLE 10: DROITS DES TIERS

Tous droits des tiers sont et demeurent expressément réservés.

Fait à PAIMPOL, le

Signature du concessionnaire
(faire précéder de la mention « lu et approuvé »)

ANNEXE I
(Art. 2 du cahier des charges.)

Description des ouvrages en place à l'entrée en jouissance du concessionnaire.

Ouvrages appartenant à l'Etat (1)	Autres ouvrages (1)	Date d'expiration de la période d'amortissement
Néant	Néant	

(1) Préciser notamment s'il s'agit:

De terre-pleins ;

De constructions comportant des aménagements spéciaux (bureaux, magasins);

D'autres constructions.

ANNEXE II
(Art. 3 du cahier des charges.)

Description des ouvrages (1)	Coûts amortissements prévus	et	Date d'expiration de la période d'amortissement	Contraintes particulières
Néant				

(1) Préciser notamment s'il s'agit:

De terre-pleins ;

De constructions comportant des aménagements spéciaux (bureaux, magasins) ;

D'autres constructions.

ANNEXE III
(Art. 5 du cahier des charges.)

Description des contraintes et droits de passage	Origine
Néant	

Annexe à l'arrêté préfectoral n°94 du 05/03/2019 portant autorisation d'exploitation de cultures marines
Extrait du cadastre : concession 13008152



Sources : © IGN / SCAN Littoral®, © MTEs / Ortho-Littoral V.20

PREFET DES COTES D'ARMOR

**ARRÊTÉ N° 95 du 05/03/2019
PORTANT REJET D'UNE DEMANDE
D'AUTORISATION D'EXPLOITATION
DE CULTURES MARINES**

LE PREFET DES CÔTES-D'ARMOR

- VU le code du domaine de l'Etat, notamment ses articles L. 30 et L. 33, R. 53 à R. 57 et R. 146 ;
VU le code rural et de la pêche maritime, notamment ses articles L. 911-1 et suivants, R. 231-35 à R. 231-59 , R. 237-4 et R. 237-5, R.923-9 à R. 923-49 ;
VU le code de l'urbanisme, notamment son article L. 146-6 ;
VU la loi n° 86-2 du 3 janvier 1986 relative à l'aménagement, la protection et la mise en valeur du littoral;
VU la loi n° 2000-321 du 12 avril 2000 modifiée relative aux droits des citoyens dans leurs relations avec les administrations ;
VU le décret n° 2009-1484 du 3 décembre 2009 relatif aux directions départementales interministérielles ;
VU décret n°2010-146 du 16 février 2010 modifiant le décret n° 2004-374 du 29 avril 2004 relatif aux pouvoirs des préfets, à l'organisation et à l'action des services de l'Etat dans les régions et départements ;
VU le décret n°2014-1608 du 26 décembre 2014 relatif à la codification de la partie réglementaire du livre IX du code rural et de la pêche maritime ;
VU l'arrêté du 30 décembre 2016 du Préfet des Cotes d'Armor donnant délégation de signature à M. Pierre BESSIN, directeur départemental des territoires et de la mer des Côtes d'Armor ;
VU la décision du 12 décembre 2018 portant subdélégation de signature ;
VU l'arrêté préfectoral du 3 octobre 2018 portant schéma des structures ;
VU l'arrêté préfectoral du 21 février 2019 portant classement de salubrité ;
VU la demande d'autorisation d'exploitation de cultures marines n° PL19/0001 déposée le 03/01/2019 à la Direction Départementale des Territoires et de la Mer par M. Eddy STANKOWITCH ;
VU les résultats des enquêtes publique et administrative ;
VU l'avis de la commission des cultures marines ;
- SUR proposition du directeur départemental des territoires et de la mer;

CONSIDERANT que le repreneur initial correspond au critère n°7 « *substitution au profit d'une société dont la majorité du capital n'est pas détenue par le titulaire sortant* » conformément à l'article 9.2 de l'arrêté portant schéma des structures sus-visé ;

CONSIDERANT que la demande en concurrence déposée par M. Eddy STANKOWITCH, correspond au critère n°10 « *substitution au profit ou permettant de favoriser l'installation d'une personne physique ayant statut de jeune exploitant (âgé de moins de 40 ans établi en qualité de chef d'exploitation)* » conformément à l'article 9.2 de l'arrêté portant schéma des structures sus-visé ;

ARRETE :

Article 1 : La demande d'autorisation présentée par

M. Eddy STANKOWITCH -n° d'administré : 20086228 ,
demeurant 9 avenue des 3 Canons 17340 YVES,

**concernant une opération de substitution à un tiers pour la concession de cultures marines 13008152,
est rejetée.**

Article 2 : Le présent arrêté peut être contesté dans les deux mois qui suivent sa notification en déposant :

- un recours gracieux auprès de l'auteur de la décision. L'absence de réponse dans un délai de deux mois fait naître une décision implicite de rejet, qui peut elle-même être déférée au tribunal administratif dans les deux mois suivants ;
- un recours contentieux devant le tribunal administratif de Rennes. La requête peut être adressée par voie électronique par le biais de l'application « télérécourts citoyens » accessible depuis le site www.telerecours.fr.

Article 3 : La secrétaire générale de la préfecture et le directeur départemental des territoires et de la mer des Côtes d'Armor sont chargés, chacun en ce qui le concerne, de l'exécution du présent arrêté qui sera publié au recueil des actes administratifs.

Fait à PAIMPOL, le 05/03/2019

Pour le Préfet et par délégation
Le directeur départemental des territoires et de la mer
des Côtes d'Armor

L'adjointe au chef de service
aménagement mer et littoral



Nancy LEGER

PREFET DES COTES D'ARMOR

**ARRÊTÉ N° 96 du 05/03/2019
PORTANT AUTORISATION D'EXPLOITATION DE
CULTURES MARINES**

**LE PREFET
DES CÔTES D'ARMOR**

- VU le code du domaine de l'Etat, notamment ses articles L. 30 et L. 33, R. 53 à R. 57 et R. 146 ;
VU le code des ports maritimes, notamment son article R* 631-6 (dans le cas d'autorisations d'exploitations situées dans les ports gérés par les départements ou les communes) ;
VU le code rural et de la pêche maritime, notamment ses articles L. 911-1 et suivants, R. 231-35 à R. 231-59 , R. 237-4 et R. 237-5, R.923-9 à R. 923-49 ;
VU le code de l'urbanisme, notamment son article L. 146-6 ;
VU la loi n° 86-2 du 3 janvier 1986 relative à l'aménagement, la protection et la mise en valeur du littoral ;
VU le décret n° 2009-1484 du 3 décembre 2009 relatif aux directions départementales interministérielles ;
VU le décret n°2010-146 du 16 février 2010 modifiant le décret n° 2004-374 du 29 avril 2004 relatif aux pouvoirs des préfets, à l'organisation et à l'action des services de l'Etat dans les régions et départements ;
VU le décret n° 2014-1608 du 26 décembre 2014 relatif à la codification de la partie réglementaire du livre IX du code rural et de la pêche maritime ;
VU l'arrêté du 6 juillet 2010 relatif aux demandes d'autorisation d'exploitation de cultures marines ;
VU l'arrêté du 6 juillet 2010 portant approbation du cahier des charges type des autorisations d'exploitation de cultures marines sur le domaine public maritime ;
VU l'arrêté du 30 décembre 2016 du Préfet des Cotes d'Armor donnant délégation de signature à M. Pierre BESSIN directeur départemental des territoires et de la mer des Côtes d'Armor ;
VU la décision du 12 décembre 2018 portant subdélégation de signature ;
VU l'arrêté préfectoral du 3 octobre 2018 portant schéma des structures ;
VU l'arrêté préfectoral du 21 février 2019 portant classement de salubrité ;
VU la demande n° PL18/0187 en date du 07/12/2018 ;
VU les résultats des enquêtes publique et administrative ;
VU l'avis de la commission des cultures marines ;
- SUR proposition du directeur départemental des territoires et de la mer ;

A R R E T E :

Article 1 : LES HUITRES DE PLOUEZEC -n° d'administré : **60915,
Siège social : Zone Conchylicole 22380 Saint-cast-le-guildo,

est autorisé(e), par voie de Substitution à un tiers, à exploiter la concession désignée ci-dessous et située sur le domaine public maritime dans le ressort de la direction départementale des territoires et de la mer.

NUMÉRO	LOCALISATION	CARACTERISTIQUES	SURFACE OU LONGUEUR	EXPIRATION
16005961	BOULGUEFF	Divers Huître - En Surélevé Terrain Découvrant (Elevage) DPM en Mer	688,28 ares	15/02/2053

Article 2 : La concession désignée ci-dessus est soumise :

- aux prescriptions générales rappelées dans le cahier des charges joint à la présente autorisation ;
- aux prescriptions particulières prévues dans les annexes ci-jointes.

Article 3 : Le présent arrêté peut être contesté dans les deux mois qui suivent sa notification en déposant :

- un recours gracieux auprès de l'auteur de la décision. L'absence de réponse dans un délai de deux mois fait naître une décision implicite de rejet, qui peut elle-même être déférée au tribunal administratif dans les deux mois suivants ;
- un recours contentieux devant le tribunal administratif de Rennes. La requête peut être adressée par voie électronique par le biais de l'application « télérecours citoyens » accessible depuis le site www.telerecours.fr.

Article 4 : La secrétaire générale de la préfecture et le directeur départemental des territoires et de la mer des Côtes d'Armor sont chargés, chacun en ce qui le concerne de l'exécution du présent arrêté qui sera publié au recueil des actes administratifs.

Fait à SAINT-BRIEUC, le 05/03/2019

Pour le Préfet et par délégation
Le directeur départemental des territoires et de la mer
des Côtes d'Armor

L'adjointe au chef de service
aménagement mer et littoral

Nancy LEGER

CAHIER DES CHARGES

ARTICLE 1 : DEFINITION DE LA CONCESSION

La définition de la concession figure dans les annexes de l'arrêté visé en titre.

ARTICLE 2 :

Le concessionnaire déclare bien connaître chaque parcelle de la concession en cause qui comporte les ouvrages décrits en annexe I de l'arrêté de concession et en accepter sans restriction ni réserve la jouissance en l'état où elle se trouve à la date d'effet de cet arrêté.

ARTICLE 3 :

Le concessionnaire est autorisé à implanter sur la parcelle concédée les ouvrages décrits en annexe II de l'arrêté attributif de concession, exclusivement destinés à permettre ou faciliter les opérations directement liées à l'exploitation des cultures marines ou exercées dans le prolongement de l'activité pour laquelle est accordée la présente concession.

Sont à la charge exclusive du concessionnaire la totalité des frais entraînés par l'installation ou l'édification des ouvrages autorisés décrits à l'annexe II, y compris, s'il y a lieu, les frais de démolition et/ou de modification des ouvrages existants et ceux rendus nécessaires par le raccordement éventuel desdits ouvrages à la voirie publique, d'une part, à l'accès à la mer, d'autre part.

ARTICLE 4 : DUREE DE LA CONCESSION.

Elle peut être renouvelée dans les conditions prévues à l'article R. 923-31 du Code rural et de la pêche maritime.

La demande de renouvellement doit être déposée cinq ans au plus et six mois au moins, avant la date d'échéance.

ARTICLE 5 : OBLIGATIONS DU CONCESSIONNAIRE .

5.1 Règles générales:

Le concessionnaire est tenu de se conformer aux dispositions d'ensemble visant la culture autorisée, intervenant dans le secteur où est situé son établissement, même si celles-ci sont mises en vigueur postérieurement au présent cahier des charges.

5.2:

Le concessionnaire est tenu d'exploiter sa concession personnellement, et exclusivement en vue de l'objet décrit à l'article 1er de l'arrêté de concession, conformément aux conditions techniques prescrites. Toute modification de l'objet de son exploitation doit au préalable être autorisée par arrêté modificatif du Préfet du département, sur demande présentée au directeur départemental des territoires et de la mer compétent et proposition de ce dernier après avis de la commission des cultures marines.

5.3:

Toute création d'ouvrages permanents ou toute modification à ceux existants doit être autorisée par arrêté modificatif du Préfet du département sur demande présentée au Directeur Départemental des Territoires et de la Mer compétent et proposition de ce dernier après avis de la commission des cultures marines. Le concessionnaire peut cependant entreprendre les travaux relatifs à l'entretien courant normal ou à la remise en état après dommage accidentel.

5.4:

Le concessionnaire supportera les frais d'établissement, d'entretien et de fonctionnement des installations de délimitation et de balisage prévus par les dispositions de l'article R. 923-13 du Code rural et de la pêche maritime, ainsi que ceux relatifs aux installations de signalisation maritime qui seraient prescrites par le service des phares et balises, au cas où de telles installations seraient rendues nécessaires.

5.5:

Le concessionnaire demeure responsable des dommages causés de son fait ou du fait de ses mandants ou employés aux ouvrages du domaine public. Il devra en particulier procéder au renflouement et à l'enlèvement de toute épave due à ses activités dans les plans d'eau et chenaux d'accès à ses installations.

5.6 : Contraintes particulières et droits de passage

Ceux-ci sont décrits à l'annexe III de l'arrêté de concession.

5.7 : Déclaration de production

En application du 4° de l'article R. 923-11 du Code rural et de la pêche maritime, le concessionnaire est tenu de déclarer annuellement, de manière globale, la production réalisée pour l'ensemble de son exploitation selon le modèle figurant en annexe IV du présent cahier des charges.

Cette déclaration concerne la production effectivement réalisée entre le 1^{er} juillet de l'année précédente et le 30 juin de l'année en cours.

Elle concerne toutes les catégories de produits (naissain/ alevins, demi-élevage/ juvéniles ou autres) qu'il a acquis au cours de la même période .

De même, le concessionnaire déclare, toujours pour l'ensemble de son exploitation, le tonnage des produits non finis (naissain/alevins, produits de demi-élevage/juvéniles ou autre) qu'il a acquis au cours de la même période. Cette déclaration annuelle est exprimée en kilogrammes.

Cette déclaration doit être adressée au Directeur départemental des Territoires et de la Mer au plus tard le 31 juillet de chaque année avec copie à la Comité Régional de la Conchyliculture.

Par « exploitation », il faut entendre l'ensemble des concessions exploitées au sein d'une même entreprise par la même personne physique ou morale.

En cas de codétention, seul le mandataire, responsable de la codétention désigné par les autres codétenteurs (Code rural et de la pêche maritime, article R. 923-19) fournit une déclaration annuelle.

L'utilisation et la communication des informations contenues dans la déclaration annuelle ne pourront être effectuées que conformément aux lois et règlements en vigueur.

ARTICLE 6 : RETRAIT DE LA CONCESSION PRONONCE PAR L'ADMINISTRATION

Par application des dispositions de l'article R. 923-40 du Code rural et de la pêche maritime, les autorisations peuvent être modifiées, suspendues temporairement ou retirées à tout moment, par décision motivée du Préfet du département, sans indemnité à la charge de l'Etat:

- 1 - pour défaut de paiement des redevances,
- 2 - en cas d'infraction à la réglementation générale des cultures marines ou aux clauses du présent cahier des charges, au schéma des structures ou en cas de non respect des normes sanitaires de commercialisation des produits d'aquaculture,
- 3 - en cas d'atteinte portée à la gestion ou la conservation d'une aire marine protégée telle que définie à l'article L. 334-1 du code de l'environnement,
- 4 - dans le cas où une entreprise n'exploite pas, au moins, un tiers des surfaces qui lui sont concédées ou si l'emplacement concédé est resté inexploité ou insuffisamment exploité pendant une période de trois ans,
- 5 - si l'établissement se trouve exposé à des causes d'insalubrité au sens du 4° de l'article R. 231-37 du code rural,

6 - si le titulaire n'a pas obtenu l'attestation de réussite au stage de formation en cultures marines, dans les deux ans à compter de la date de la décision d'octroi de la concession, en application des dispositions du 3° de l'article 7.

Les redevances payées d'avance par le bénéficiaire restent acquises sans préjudice du droit de poursuite du recouvrement de toute somme pouvant être due.

Dans le cas où en application de l'article R923-41 du code rural et de la pêche maritime la concession est retirée par décision motivée du Préfet du département pour un motif d'utilité publique et notamment en cas de mise en oeuvre d'un plan d'utilisation de l'espace entraînant modification du secteur concerné, le concessionnaire ainsi évincé a droit pour les investissements réalisés à une indemnisation à la charge de la collectivité bénéficiaire du motif d'utilité publique, dans les conditions prévues par l'article A26 du code du domaine de l'Etat et compte tenu des éléments figurant aux tableaux annexes I et II du présent cahier des charges ou éventuellement de ceux figurant dans l'arrêté modificatif intervenu comme il est prévu à l'article 5-3.

ARTICLE 7 : REDEVANCE DOMANIALE

7.1.

Le montant de la redevance est fixé à 1 591,00 € par an. Elle est révisable par application des dispositions prévues par arrêté du ministre chargé des domaines après avis du ministre chargé de l'aquaculture et publié au Journal Officiel de la République Française. Elle est exigible le 1^{er} janvier de chaque année et est payable sans intérêts moratoires jusqu'au 30 juin.

La première redevance relative à la création ou à toute modification entraînant un accroissement de l'assiette de la redevance, à concurrence dudit accroissement, est calculée et recouvrée dans les conditions particulières suivantes : elle doit être acquittée dans un délai de soixante jours à compter de la date de notification de l'acte de concession ; son montant est réduit à une fraction de la redevance annuelle correspondant au nombre de mois entiers compris entre le point de départ de la concession et la fin de ladite année, les fractions de mois étant négligées.

7.2.

Dans les cas prévus à l'article 5.3. du présent cahier des charges, l'arrêté de modification doit indiquer le montant de la nouvelle redevance.

7.3.

En cas de circonstances dommageables exceptionnelles donnant lieu à intervention financière de l'Etat ou du Conseil régional, le montant de la redevance peut être réduit par décision du ministre chargé des domaines, prise sur proposition du ministre chargé de l'aquaculture.

ARTICLE 8 : DEVENIR DES OUVRAGES ET REMISE EN ETAT DES LIEUX

8.1.

Hormis les cas prévus à l'article 8.2., à l'expiration de la concession fixée par l'article 4 (premier alinéa) du présent cahier des charges, ou bien pendant la durée de la validité de la concession si celle-ci ne fait pas l'objet d'une ré-attribution, les ouvrages et installations établis par le concessionnaire doivent être intégralement démolis. Cette démolition est effectuée à ses frais ou à ceux de ses ayants droit. Le concessionnaire informe le concédant de la date du début d'exécution des travaux de démolition au moins deux mois avant celle-ci.

Pendant ce délai le concédant peut s'il le juge utile notifier au concessionnaire qu'il entend exiger le maintien des ouvrages et installations. Dans ce cas l'Etat se trouve, à compter de cette notification, subrogé à tous les droits du concessionnaire sur ces ouvrages et installations qui doivent lui être remis en l'état et sont incorporés au domaine public sans qu'il y ait lieu à indemnité à ce titre ni à passation d'un acte pour constater le transfert.

En cas de non-exécution des travaux de démolition prévus, il peut y être pourvu d'office aux frais du concessionnaire ou de ses ayants droit après mise en demeure restée sans effet. En tout état de cause, le concessionnaire sortant demeure responsable des ouvrages et installations jusqu'à leur démolition complète ou à leur incorporation dans le domaine public en vertu de l'alinéa ci-dessus.

8.2.

Les dispositions de l'article 8.1. ci-dessus ne sont pas applicables dans les cas suivants : renouvellement au profit du bénéficiaire ou de ses ayants droit (article R. 923-31 du Code rural et de la pêche maritime), concession après vacance dans les cas prévus aux articles R. 923-43 et R. 923-44 du Code rural et de la pêche maritime et ayant fait l'objet d'une indemnisation fixée par la commission des cultures marines réunie en formation restreinte, substitutions ou transferts prévus aux articles R. 923-32 à R. 923-39 du Code rural et de la pêche.

ARTICLE 9: IMPOTS

Le concessionnaire supporte seul la charge de tous les impôts et taxes auxquels est ou pourrait être assujettie la concession.

ARTICLE 10: DROITS DES TIERS

Tous droits des tiers sont et demeurent expressément réservés.

Fait à PAIMPOL, le

Signature du concessionnaire
(faire précéder de la mention « lu et approuvé »)

ANNEXE I
(Art. 2 du cahier des charges.)

Description des ouvrages en place à l'entrée en jouissance du concessionnaire.

Ouvrages appartenant à l'Etat (1)	Autres ouvrages (1)	Date d'expiration de la période d'amortissement

(1) Préciser notamment s'il s'agit:

De terre-pleins ;

De constructions comportant des aménagements spéciaux (bureaux, magasins);

D'autres constructions.

ANNEXE II
(Art. 3 du cahier des charges.)

Description des ouvrages (1)	Coûts et amortissements prévus	Date d'expiration de la période d'amortissement	Contraintes particulières

(1) Préciser notamment s'il s'agit:

De terre-pleins ;

De constructions comportant des aménagements spéciaux (bureaux, magasins) ;

D'autres constructions.

ANNEXE III
(Art. 5 du cahier des charges.)

Description des contraintes et droits de passage

Arrêté préfectoral du 3 octobre 2018 portant schéma des structures des exploitations de cultures marines des Côtes d'Armor :

Les installations en forme de tables devront avoir une hauteur maximale de 1 mètre. Elles ne pourront être installées à moins de 2 mètres du périmètre de la concession, sauf côtés des concessions contiguës à un chehal ou à une allée excédant 5 mètres de large et entre plusieurs concessions d'un même professionnel sous réserve du respect de la densité maximum.

Le nombre de poches devra être de 4020 au maximum à l'hectare.

La culture sur plus d'un étage par superposition des poches est interdite.

La disposition verticale des barres de fer est interdite.

La culture à plat est interdite dans les allées et entre les installations surélevées.

Annexe à l'arrêté préfectoral n°96 du 05/03/2019 portant autorisation d'exploitation de cultures marines

Extrait du cadastre : concession 16005961



Sources : © IGN / SCAN Littoral®, © MTEs / Ortho-littoral V.2©



PREFET DES COTES D'ARMOR

**ARRÊTÉ N° 97 du 05/03/2019
PORTANT AUTORISATION D'EXPLOITATION DE
CULTURES MARINES**

**LE PREFET
DES CÔTES D'ARMOR**

- VU le code du domaine de l'Etat, notamment ses articles L. 30 et L. 33, R. 53 à R. 57 et R. 146 ;
VU le code des ports maritimes, notamment son article R* 631-6 (dans le cas d'autorisations d'exploitations situées dans les ports gérés par les départements ou les communes) ;
VU le code rural et de la pêche maritime, notamment ses articles L. 911-1 et suivants, R. 231-35 à R. 231-59 , R. 237-4 et R. 237-5, R.923-9 à R. 923-49 ;
VU le code de l'urbanisme, notamment son article L. 146-6 ;
VU la loi n° 86-2 du 3 janvier 1986 relative à l'aménagement, la protection et la mise en valeur du littoral ;
VU le décret n° 2009-1484 du 3 décembre 2009 relatif aux directions départementales interministérielles ;
VU le décret n°2010-146 du 16 février 2010 modifiant le décret n° 2004-374 du 29 avril 2004 relatif aux pouvoirs des préfets, à l'organisation et à l'action des services de l'Etat dans les régions et départements ;
VU le décret n° 2014-1608 du 26 décembre 2014 relatif à la codification de la partie réglementaire du livre IX du code rural et de la pêche maritime ;
VU l'arrêté du 6 juillet 2010 relatif aux demandes d'autorisation d'exploitation de cultures marines ;
VU l'arrêté du 6 juillet 2010 portant approbation du cahier des charges type des autorisations d'exploitation de cultures marines sur le domaine public maritime ;
VU l'arrêté du 30 décembre 2016 du Préfet des Cotes d'Armor donnant délégation de signature à M. Pierre BESSIN directeur départemental des territoires et de la mer des Côtes d'Armor ;
VU la décision du 12 décembre 2018 portant subdélégation de signature ;
VU l'arrêté préfectoral du 3 octobre 2018 portant schéma des structures ;
VU l'arrêté préfectoral du 21 février 2019 portant classement de salubrité ;
VU la demande n° PL18/0177 en date du 30/11/2018 ;
VU l'avis de la commission des cultures marines ;
SUR proposition du directeur départemental des territoires et de la mer ;

A R R E T E :

Article 1 : M. CHEMIN Pierre -n° d'administré : 19982236,
né(e) le 06/05/1980, demeurant 3 Impasse des Chasseries 17550 Dolus-d'oleron,

est autorisé(e), par voie de Substitution à un tiers, à exploiter la concession désignée ci-dessous et située sur le domaine public maritime dans le ressort de la direction départementale des territoires et de la mer.

NUMÉRO	LOCALISATION	CARACTERISTIQUES	SURFACE OU LONGUEUR	EXPIRATION
10000178	PORT LAZO	Divers Huître - En Surélevé Terrain Découvrant (Elevage) DPM Littoral (balancem. Marée)	159 ares	03/05/2035

Article 2 : La concession désignée ci-dessus est soumise :

- aux prescriptions générales rappelées dans le cahier des charges joint à la présente autorisation ;
- aux prescriptions particulières prévues dans les annexes ci-jointes.

Article 3 : Le présent arrêté peut être contesté dans les deux mois qui suivent sa notification en déposant :

- un recours gracieux auprès de l'auteur de la décision. L'absence de réponse dans un délai de deux mois fait naître une décision implicite de rejet, qui peut elle-même être déférée au tribunal administratif dans les deux mois suivants ;
- un recours contentieux devant le tribunal administratif de Rennes. La requête peut être adressée par voie électronique par le biais de l'application « télérécourts citoyens » accessible depuis le site www.telerecourts.fr.

Article 4 : La secrétaire générale de la préfecture et le directeur départemental des territoires et de la mer des Côtes d'Armor sont chargés, chacun en ce qui le concerne de l'exécution du présent arrêté qui sera publié au recueil des actes administratifs.

Fait à SAINT-BRIEUC, le 05/03/2019

Pour le Préfet et par délégation
Le directeur départemental des territoires et de la mer
des Côtes d'Armor

L'adjointe au chef de service
aménagement mer et littoral

Nancy LEGER

CAHIER DES CHARGES

ARTICLE 1 : DEFINITION DE LA CONCESSION

La définition de la concession figure dans les annexes de l'arrêté visé en titre.

ARTICLE 2 :

Le concessionnaire déclare bien connaître chaque parcelle de la concession en cause qui comporte les ouvrages décrits en annexe I de l'arrêté de concession et en accepter sans restriction ni réserve la jouissance en l'état où elle se trouve à la date d'effet de cet arrêté.

ARTICLE 3 :

Le concessionnaire est autorisé à implanter sur la parcelle concédée les ouvrages décrits en annexe II de l'arrêté attributif de concession, exclusivement destinés à permettre ou faciliter les opérations directement liées à l'exploitation des cultures marines ou exercées dans le prolongement de l'activité pour laquelle est accordée la présente concession.

Sont à la charge exclusive du concessionnaire la totalité des frais entraînés par l'installation ou l'édification des ouvrages autorisés décrits à l'annexe II, y compris, s'il y a lieu, les frais de démolition et/ou de modification des ouvrages existants et ceux rendus nécessaires par le raccordement éventuel desdits ouvrages à la voirie publique, d'une part, à l'accès à la mer, d'autre part.

ARTICLE 4 : DUREE DE LA CONCESSION.

Elle peut être renouvelée dans les conditions prévues à l'article R. 923-31 du Code rural et de la pêche maritime.

La demande de renouvellement doit être déposée cinq ans au plus et six mois au moins, avant la date d'échéance.

ARTICLE 5 : OBLIGATIONS DU CONCESSIONNAIRE .

5.1 Règles générales:

Le concessionnaire est tenu de se conformer aux dispositions d'ensemble visant la culture autorisée, intervenant dans le secteur où est situé son établissement, même si celles-ci sont mises en vigueur postérieurement au présent cahier des charges.

5.2 :

Le concessionnaire est tenu d'exploiter sa concession personnellement, et exclusivement en vue de l'objet décrit à l'article 1er de l'arrêté de concession, conformément aux conditions techniques prescrites. Toute modification de l'objet de son exploitation doit au préalable être autorisée par arrêté modificatif du Préfet du département, sur demande présentée au directeur départemental des territoires et de la mer compétent et proposition de ce dernier après avis de la commission des cultures marines.

5.3 :

Toute création d'ouvrages permanents ou toute modification à ceux existants doit être autorisée par arrêté modificatif du Préfet du département sur demande présentée au Directeur Départemental des Territoires et de la Mer compétent et proposition de ce dernier après avis de la commission des cultures marines. Le concessionnaire peut cependant entreprendre les travaux relatifs à l'entretien courant normal ou à la remise en état après dommage accidentel.

5.4 :

Le concessionnaire supportera les frais d'établissement, d'entretien et de fonctionnement des installations de délimitation et de balisage prévus par les dispositions de l'article R. 923-13 du Code rural et de la pêche maritime, ainsi que ceux relatifs aux installations de signalisation maritime qui seraient prescrites par le service des phares et balises, au cas où de telles installations seraient rendues nécessaires.

5.5 :

Le concessionnaire demeure responsable des dommages causés de son fait ou du fait de ses mandants ou employés aux ouvrages du domaine public. Il devra en particulier procéder au renflouement et à l'enlèvement de toute épave due à ses activités dans les plans d'eau et chenaux d'accès à ses installations.

5.6 : Contraintes particulières et droits de passage

Ceux-ci sont décrits à l'annexe III de l'arrêté de concession.

5.7 : Déclaration de production

En application du 4° de l'article R. 923-11 du Code rural et de la pêche maritime, le concessionnaire est tenu de déclarer annuellement, de manière globale, la production réalisée pour l'ensemble de son exploitation selon le modèle figurant en annexe IV du présent cahier des charges.

Cette déclaration concerne la production effectivement réalisée entre le 1^{er} juillet de l'année précédente et le 30 juin de l'année en cours.

Elle concerne toutes les catégories de produits (naissain/ alevins, demi-élevage/ juvéniles ou autres) qu'il a acquis au cours de la même période .

De même, le concessionnaire déclare, toujours pour l'ensemble de son exploitation, le tonnage des produits non finis (naissain/alevins, produits de demi-élevage/juvéniles ou autre) qu'il a acquis au cours de la même période. Cette déclaration annuelle est exprimée en kilogrammes.

Cette déclaration doit être adressée au Directeur départemental des Territoires et de la Mer au plus tard le 31 juillet de chaque année avec copie à la Comité Régional de la Conchyliculture.

Par « exploitation », il faut entendre l'ensemble des concessions exploitées au sein d'une même entreprise par la même personne physique ou morale.

En cas de codétention, seul le mandataire, responsable de la codétention désigné par les autres codétenteurs (Code rural et de la pêche maritime, article R. 923-19) fournit une déclaration annuelle.

L'utilisation et la communication des informations contenues dans la déclaration annuelle ne pourront être effectuées que conformément aux lois et règlements en vigueur.

ARTICLE 6 : RETRAIT DE LA CONCESSION PRONONCE PAR L'ADMINISTRATION

Par application des dispositions de l'article R. 923-40 du Code rural et de la pêche maritime, les autorisations peuvent être modifiées, suspendues temporairement ou retirées à tout moment, par décision motivée du Préfet du département, sans indemnité à la charge de l'Etat:

- 1 - pour défaut de paiement des redevances,
- 2 - en cas d'infraction à la réglementation générale des cultures marines ou aux clauses du présent cahier des charges, au schéma des structures ou en cas de non respect des normes sanitaires de commercialisation des produits d'aquaculture,
- 3 - en cas d'atteinte portée à la gestion ou la conservation d'une aire marine protégée telle que définie à l'article L. 334-1 du code de l'environnement,
- 4 - dans le cas où une entreprise n'exploite pas, au moins, un tiers des surfaces qui lui sont concédées ou si l'emplacement concédé est resté inexploité ou insuffisamment exploité pendant une période de trois ans,
- 5 - si l'établissement se trouve exposé à des causes d'insalubrité au sens du 4° de l'article R. 231-37 du code rural,

6 - si le titulaire n'a pas obtenu l'attestation de réussite au stage de formation en cultures marines, dans les deux ans à compter de la date de la décision d'octroi de la concession, en application des dispositions du 3° de l'article 7.

Les redevances payées d'avance par le bénéficiaire restent acquises sans préjudice du droit de poursuite du recouvrement de toute somme pouvant être due.

Dans le cas où en application de l'article R923-41 du code rural et de la pêche maritime la concession est retirée par décision motivée du Préfet du département pour un motif d'utilité publique et notamment en cas de mise en oeuvre d'un plan d'utilisation de l'espace entraînant modification du secteur concerné, le concessionnaire ainsi évincé a droit pour les investissements réalisés à une indemnisation à la charge de la collectivité bénéficiaire du motif d'utilité publique, dans les conditions prévues par l'article A26 du code du domaine de l'Etat et compte tenu des éléments figurant aux tableaux annexes I et II du présent cahier des charges ou éventuellement de ceux figurant dans l'arrêté modificatif intervenu comme il est prévu à l'article 5-3.

ARTICLE 7 : REDEVANCE DOMANIALE

7.1.

Le montant de la redevance est fixée à 367,68 € par an. Elle est révisable par application des dispositions prévues par arrêté du ministre chargé des domaines après avis du ministre chargé de l'aquaculture et publié au Journal Officiel de la République Française. Elle est exigible le 1^{er} janvier de chaque année et est payable sans intérêts moratoires jusqu'au 30 juin.

La première redevance relative à la création ou à toute modification entraînant un accroissement de l'assiette de la redevance, à concurrence dudit accroissement, est calculée et recouvrée dans les conditions particulières suivantes : elle doit être acquittée dans un délai de soixante jours à compter de la date de notification de l'acte de concession ; son montant est réduit à une fraction de la redevance annuelle correspondant au nombre de mois entiers compris entre le point de départ de la concession et la fin de ladite année, les fractions de mois étant négligées.

7.2.

Dans les cas prévus à l'article 5.3. du présent cahier des charges, l'arrêté de modification doit indiquer le montant de la nouvelle redevance.

7.3.

En cas de circonstances dommageables exceptionnelles donnant lieu à intervention financière de l'Etat ou du Conseil régional, le montant de la redevance peut être réduit par décision du ministre chargé des domaines, prise sur proposition du ministre chargé de l'aquaculture.

ARTICLE 8 : DEVENIR DES OUVRAGES ET REMISE EN ETAT DES LIEUX

8.1.

Hormis les cas prévus à l'article 8.2., à l'expiration de la concession fixée par l'article 4 (premier alinéa) du présent cahier des charges, ou bien pendant la durée de la validité de la concession si celle-ci ne fait pas l'objet d'une ré-attribution, les ouvrages et installations établis par le concessionnaire doivent être intégralement démolis. Cette démolition est effectuée à ses frais ou à ceux de ses ayants droit. Le concessionnaire informe le concédant de la date du début d'exécution des travaux de démolition au moins deux mois avant celle-ci.

Pendant ce délai le concédant peut s'il le juge utile notifier au concessionnaire qu'il entend exiger le maintien des ouvrages et installations. Dans ce cas l'Etat se trouve, à compter de cette notification, subrogé à tous les droits du concessionnaire sur ces ouvrages et installations qui doivent lui être remis en l'état et sont incorporés au domaine public sans qu'il y ait lieu à indemnité à ce titre ni à passation d'un acte pour constater le transfert.

En cas de non-exécution des travaux de démolition prévus, il peut y être pourvu d'office aux frais du concessionnaire ou de ces ayants droit après mise en demeure restée sans effet. En tout état de cause, le concessionnaire sortant demeure responsable des ouvrages et installations jusqu'à leur démolition complète ou à leur incorporation dans le domaine public en vertu de l'alinéa ci-dessus.

8.2.

Les dispositions de l'article 8.1. ci-dessus ne sont pas applicables dans les cas suivants :
renouvellement au profit du bénéficiaire ou de ses ayants droit (article R. 923-31 du Code rural et de la pêche maritime),
concession après vacance dans les cas prévus aux articles R. 923-43 et R. 923-44 du Code rural et de la pêche maritime et ayant fait l'objet d'une indemnisation fixée par la commission des cultures marines réunie en formation restreinte,
substitutions ou transferts prévus aux articles R. 923-32 à R. 923-39 du Code rural et de la pêche.

ARTICLE 9: IMPOTS

Le concessionnaire supporte seul la charge de tous les impôts et taxes auxquels est ou pourrait être assujettie la concession.

ARTICLE 10: DROITS DES TIERS

Tous droits des tiers sont et demeurent expressément réservés.

Fait à PAIMPOL, le

Signature du concessionnaire
(faire précéder de la mention « lu et approuvé »)

ANNEXE I
(Art. 2 du cahier des charges.)

Description des ouvrages en place à l'entrée en jouissance du concessionnaire.

Ouvrages appartenant à l'Etat (1)	Autres ouvrages (1)	Date d'expiration de la période d'amortissement

(1) Préciser notamment s'il s'agit:

De terre-pleins ;

De constructions comportant des aménagements spéciaux (bureaux, magasins);

D'autres constructions.

ANNEXE II
(Art. 3 du cahier des charges.)

Description des ouvrages (1)	Coûts et amortissements prévus	Date d'expiration de la période d'amortissement	Contraintes particulières

(1) Préciser notamment s'il s'agit:

De terre-pleins ;

De constructions comportant des aménagements spéciaux (bureaux, magasins) ;

D'autres constructions.

ANNEXE III
(Art. 5 du cahier des charges.)

Description des contraintes et droits de passage
<p>Arrêté préfectoral du 3 octobre 2018 portant schéma des structures des exploitations de cultures marines des Côtes d'Armor :</p> <p>Les installations en forme de tables devront avoir une hauteur maximale de 1 mètre. Elles ne pourront être installées à moins de 2 mètres du périmètre de la concession, sauf côtés des concessions contiguës à un chenal ou à une allée excédant 5 mètres de large et entre plusieurs concessions d'un même professionnel sous réserve du respect de la densité maximum.</p> <p>Le nombre de poches devra être de 4020 au maximum à l'hectare. La culture sur plus d'un étage par superposition des poches est interdite. La disposition verticale des barres de fer est interdite. La culture à plat est interdite dans les allées et entre les installations surélevées.</p> <p>Le concessionnaire s'engage à remettre en état la concession : retrait des vieilles poches au sol ainsi que des tables en mauvais état, présentes sur la concession.</p>

Annexe à l'arrêté préfectoral n°97 du 05/03/2019 portant autorisation d'exploitation de cultures marines
Extrait du cadastre : concession 10000178



Source : © IGN / SCAN Littoral®, © MTESS / Ortho-littoral V20

PREFET DES COTES D'ARMOR

**ARRÊTÉ N° 98 du 05/03/2019
PORTANT AUTORISATION D'EXPLOITATION DE
CULTURES MARINES**

**LE PREFET
DES CÔTES D'ARMOR**

- VU le code du domaine de l'Etat, notamment ses articles L. 30 et L. 33, R. 53 à R. 57 et R. 146 ;
- VU le code des ports maritimes, notamment son article R* 631-6 (dans le cas d'autorisations d'exploitations situées dans les ports gérés par les départements ou les communes) ;
- VU le code rural et de la pêche maritime, notamment ses articles L. 911-1 et suivants, R. 231-35 à R. 231-59 , R. 237-4 et R. 237-5, R.923-9 à R. 923-49 ;
- VU le code de l'urbanisme, notamment son article L. 146-6 ;
- VU la loi n° 86-2 du 3 janvier 1986 relative à l'aménagement, la protection et la mise en valeur du littoral ;
- VU le décret n° 2009-1484 du 3 décembre 2009 relatif aux directions départementales interministérielles ;
- VU le décret n°2010-146 du 16 février 2010 modifiant le décret n° 2004-374 du 29 avril 2004 relatif aux pouvoirs des préfets, à l'organisation et à l'action des services de l'Etat dans les régions et départements ;
- VU le décret n° 2014-1608 du 26 décembre 2014 relatif à la codification de la partie réglementaire du livre IX du code rural et de la pêche maritime;
- VU l'arrêté du 6 juillet 2010 relatif aux demandes d'autorisation d'exploitation de cultures marines ;
- VU l'arrêté du 6 juillet 2010 portant approbation du cahier des charges type des autorisations d'exploitation de cultures marines sur le domaine public maritime ;
- VU l'arrêté du 30 décembre 2016 du Préfet des Cotes d'Armor donnant délégation de signature à M. Pierre BESSIN directeur départemental des territoires et de la mer des Côtes d'Armor ;
- VU la décision du 12 décembre 2018 portant subdélégation de signature ;
- VU l'arrêté préfectoral du 3 octobre 2018 portant schéma des structures ;
- VU l'arrêté préfectoral du 21 février 2019 portant classement de salubrité ;
- VU la demande n° PL18/0160 en date du 09/10/2018;
- VU les résultats des enquêtes publique et administrative ;
- VU l'avis de la commission des cultures marines ;
- SUR proposition du directeur départemental des territoires et de la mer ;

A R R E T E :

Article 1 : EARL LES TROIS B -n° d'administré : SPR3469,
Siège social : 19 Rue du Capitaine 33260 La Teste De Buch,

est autorisé(e), par voie de Reclassement, à exploiter la concession désignée ci-dessous et située sur le domaine public maritime dans le ressort de la direction départementale des territoires et de la mer.

NUMÉRO	LOCALISATION	CARACTERISTIQUES	SURFACE OU LONGUEUR	EXPIRATION
17005080	GUILBEN	Divers Huître - En Surélevé Terrain Découvrant (Elevage) DPM Littoral(balancem. Marée)	93,95 ares	03/05/2035

Article 2 : La concession désignée ci-dessus est soumise :

- aux prescriptions générales rappelées dans le cahier des charges joint à la présente autorisation ;
- aux prescriptions particulières prévues dans les annexes ci-jointes.

Article 3 : la concession précédemment détenue 17005268 est annulée

Article 4 : Le présent arrêté peut être contesté dans les deux mois qui suivent sa notification en déposant :

- un recours gracieux auprès de l'auteur de la décision. L'absence de réponse dans un délai de deux mois fait naître une décision implicite de rejet, qui peut elle-même être déférée au tribunal administratif dans les deux mois suivants ;
- un recours contentieux devant le tribunal administratif de Rennes. La requête peut être adressée par voie électronique par le biais de l'application « télérecours citoyens » accessible depuis le site www.telerecours.fr.

Article 4 : La secrétaire générale de la préfecture et le directeur départemental des territoires et de la mer des Côtes d'Armor sont chargés, chacun en ce qui le concerne de l'exécution du présent arrêté qui sera publié au recueil des actes administratifs.

Fait à SAINT-BRIEUC, le 05/03/2019

Pour le Préfet et par délégation
Le directeur départemental des territoires et de la mer
des Côtes d'Armor

L'adjointe au chef de service
aménagement mer et littoral

Nancy LEGER

CAHIER DES CHARGES

ARTICLE 1 : DEFINITION DE LA CONCESSION

La définition de la concession figure dans les annexes de l'arrêté visé en titre.

ARTICLE 2 :

Le concessionnaire déclare bien connaître chaque parcelle de la concession en cause qui comporte les ouvrages décrits en annexe I de l'arrêté de concession et en accepter sans restriction ni réserve la jouissance en l'état ou elle se trouve à la date d'effet de cet arrêté.

ARTICLE 3 :

Le concessionnaire est autorisé à implanter sur la parcelle concédée les ouvrages décrits en annexe II de l'arrêté attributif de concession, exclusivement destinés à permettre ou faciliter les opérations directement liées à l'exploitation des cultures marines ou exercées dans le prolongement de l'activité pour laquelle est accordée la présente concession.

Sont à la charge exclusive du concessionnaire la totalité des frais entraînés par l'installation ou l'édification des ouvrages autorisés décrits à l'annexe II, y compris, s'il y a lieu, les frais de démolition et/ou de modification des ouvrages existants et ceux rendus nécessaires par le raccordement éventuel desdits ouvrages à la voirie publique, d'une part, à l'accès à la mer, d'autre part.

ARTICLE 4 : DUREE DE LA CONCESSION.

Elle peut être renouvelée dans les conditions prévues à l'article R. 923-31 du Code rural et de la pêche maritime.

La demande de renouvellement doit être déposée cinq ans au plus et six mois au moins, avant la date d'échéance.

ARTICLE 5 : OBLIGATIONS DU CONCESSIONNAIRE .

5.1 Règles générales:

Le concessionnaire est tenu de se conformer aux dispositions d'ensemble visant la culture autorisée, intervenant dans le secteur où est situé son établissement, même si celles-ci sont mises en vigueur postérieurement au présent cahier des charges.

5.2:

Le concessionnaire est tenu d'exploiter sa concession personnellement, et exclusivement en vue de l'objet décrit à l'article 1er de l'arrêté de concession, conformément aux conditions techniques prescrites. Toute modification de l'objet de son exploitation doit au préalable être autorisée par arrêté modificatif du Préfet du département, sur demande présentée au directeur départemental des territoires et de la mer compétent et proposition de ce dernier après avis de la commission des cultures marines.

5.3:

Toute création d'ouvrages permanents ou toute modification à ceux existants doit être autorisée par arrêté modificatif du Préfet du département sur demande présentée au Directeur Départemental des Territoires et de la Mer compétent et proposition de ce dernier après avis de la commission des cultures marines. Le concessionnaire peut cependant entreprendre les travaux relatifs à l'entretien courant normal ou à la remise en état après dommage accidentel.

5.4:

Le concessionnaire supportera les frais d'établissement, d'entretien et de fonctionnement des installations de délimitation et de balisage prévus par les dispositions de l'article R. 923-13 du Code rural et de la pêche maritime, ainsi que ceux relatifs aux installations de signalisation maritime qui seraient prescrites par le service des phares et balises, au cas où de telles installations seraient rendues nécessaires.

5.5:

Le concessionnaire demeure responsable des dommages causés de son fait ou du fait de ses mandants ou employés aux ouvrages du domaine public. Il devra en particulier procéder au renflouement et à l'enlèvement de toute épave due à ses activités dans les plans d'eau et chenaux d'accès à ses installations.

5.6 : Contraintes particulières et droits de passage

Ceux-ci sont décrits à l'annexe III de l'arrêté de concession.

5.7 : Déclaration de production

En application du 4° de l'article R. 923-11 du Code rural et de la pêche maritime, le concessionnaire est tenu de déclarer annuellement, de manière globale, la production réalisée pour l'ensemble de son exploitation selon le modèle figurant en annexe IV du présent cahier des charges.

Cette déclaration concerne la production effectivement réalisée entre le 1^{er} juillet de l'année précédente et le 30 juin de l'année en cours.

Elle concerne toutes les catégories de produits (naissain/ alevins, demi-élevage/ juvéniles ou autres) qu'il a acquis au cours de la même période .

De même, le concessionnaire déclare, toujours pour l'ensemble de son exploitation, le tonnage des produits non finis (naissain/alevins, produits de demi-élevage/juveniles ou autre) qu'il a acquis au cours de la même période. Cette déclaration annuelle est exprimée en kilogrammes.

Cette déclaration doit être adressée au Directeur départemental des Territoires et de la Mer au plus tard le 31 juillet de chaque année avec copie à la Comité Régional de la Conchyliculture.

Par « exploitation », il faut entendre l'ensemble des concessions exploitées au sein d'une même entreprise par la même personne physique ou morale.

En cas de codétention, seul le mandataire, responsable de la codétention désigné par les autres codétenteurs (Code rural et de la pêche maritime, article R. 923-19) fournit une déclaration annuelle.

L'utilisation et la communication des informations contenues dans la déclaration annuelle ne pourront être effectuées que conformément aux lois et règlements en vigueur.

ARTICLE 6 : RETRAIT DE LA CONCESSION PRONONCE PAR L'ADMINISTRATION

Par application des dispositions de l'article R. 923-40 du Code rural et de la pêche maritime, les autorisations peuvent être modifiées, suspendues, temporairement ou retirées à tout moment, par décision motivée du Préfet du département, sans indemnité à la charge de l'Etat:

- 1 - pour défaut de paiement des redevances,
- 2 - en cas d'infraction à la réglementation générale des cultures marines ou aux clauses du présent cahier des charges, au schéma des structures ou en cas de non respect des normes sanitaires de commercialisation des produits d'aquaculture,
- 3 - en cas d'atteinte portée à la gestion ou la conservation d'une aire marine protégée telle que définie à l'article L. 334-1 du code de l'environnement,
- 4 - dans le cas où une entreprise n'exploite pas, au moins, un tiers des surfaces qui lui sont concédées ou si l'emplacement concédé est resté inexploité ou insuffisamment exploité pendant une période de trois ans,
- 5 - si l'établissement se trouve exposé à des causes d'insalubrité au sens du 4° de l'article R. 231-37 du code rural,

6 - si le titulaire n'a pas obtenu l'attestation de réussite au stage de formation en cultures marines, dans les deux ans à compter de la date de la décision d'octroi de la concession, en application des dispositions du 3° de l'article 7.

Les redevances payées d'avance par le bénéficiaire restent acquises sans préjudice du droit de poursuite du recouvrement de toute somme pouvant être due.

Dans le cas où en application de l'article R923-41 du code rural et de la pêche maritime la concession est retirée par décision motivée du Préfet du département pour un motif d'utilité publique et notamment en cas de mise en oeuvre d'un plan d'utilisation de l'espace entraînant modification du secteur concerné, le concessionnaire ainsi évincé a droit pour les investissements réalisés à une indemnisation à la charge de la collectivité bénéficiaire du motif d'utilité publique, dans les conditions prévues par l'article A26 du code du domaine de l'Etat et compte tenu des éléments figurant aux tableaux annexes I et II du présent cahier des charges ou éventuellement de ceux figurant dans l'arrêté modificatif intervenu comme il est prévu à l'article 5-3.

ARTICLE 7 : REDEVANCE DOMANIALE

7.1.

Le montant de la redevance est fixée à 217,37 € par an. Elle est révisable par application des dispositions prévues par arrêté du ministre chargé des domaines après avis du ministre chargé de l'aquaculture et publié au Journal Officiel de la République Française. Elle est exigible le 1^{er} janvier de chaque année et est payable sans intérêts moratoires jusqu'au 30 juin.

La première redevance relative à la création ou à toute modification entraînant un accroissement de l'assiette de la redevance, à concurrence dudit accroissement, est calculée et recouvrée dans les conditions particulières suivantes : elle doit être acquittée dans un délai de soixante jours à compter de la date de notification de l'acte de concession ; son montant est réduit à une fraction de la redevance annuelle correspondant au nombre de mois entiers compris entre le point de départ de la concession et la fin de ladite année, les fractions de mois étant négligées.

7.2.

Dans les cas prévus à l'article 5.3. du présent cahier des charges, l'arrêté de modification doit indiquer le montant de la nouvelle redevance.

7.3.

En cas de circonstances dommageables exceptionnelles donnant lieu à intervention financière de l'Etat ou du Conseil régional, le montant de la redevance peut être réduit par décision du ministre chargé des domaines, prise sur proposition du ministre chargé de l'aquaculture.

ARTICLE 8 : DEVENIR DES OUVRAGES ET REMISE EN ETAT DES LIEUX

8.1.

Hormis les cas prévus à l'article 8.2., à l'expiration de la concession fixée par l'article 4 (premier alinéa) du présent cahier des charges, ou bien pendant la durée de la validité de la concession si celle-ci ne fait pas l'objet d'une ré-attribution, les ouvrages et installations établis par le concessionnaire doivent être intégralement démolis. Cette démolition est effectuée à ses frais ou à ceux de ses ayants droit. Le concessionnaire informe le concédant de la date du début d'exécution des travaux de démolition au moins deux mois avant celle-ci.

Pendant ce délai le concédant peut s'il le juge utile notifier au concessionnaire qu'il entend exiger le maintien des ouvrages et installations. Dans ce cas l'Etat se trouve, à compter de cette notification, subrogé à tous les droits du concessionnaire sur ces ouvrages et installations qui doivent lui être remis en l'état et sont incorporés au domaine public sans qu'il y ait lieu à indemnité à ce titre ni à passation d'un acte pour constater le transfert.

En cas de non-exécution des travaux de démolition prévus, il peut y être pourvu d'office aux frais du concessionnaire ou de ces ayants droit après mise en demeure restée sans effet. En tout état de cause, le concessionnaire sortant demeure responsable des ouvrages et installations jusqu'à leur démolition complète ou à leur incorporation dans le domaine public en vertu de l'alinéa ci-dessus.

8.2.

Les dispositions de l'article 8.1. ci-dessus ne sont pas applicables dans les cas suivants :
renouvellement au profit du bénéficiaire ou de ses ayants droit (article R. 923-31 du Code rural et de la pêche maritime),
concession après vacance dans les cas prévus aux articles R. 923-43 et R. 923-44 du Code rural et de la pêche maritime et ayant fait l'objet d'une indemnisation fixée par la commission des cultures marines réunie en formation restreinte,
substitutions ou transferts prévus aux articles R. 923-32 à R. 923-39 du Code rural et de la pêche.

ARTICLE 9: IMPOTS

Le concessionnaire supporte seul la charge de tous les impôts et taxes auxquels est ou pourrait être assujettie la concession.

ARTICLE 10: DROITS DES TIERS

Tous droits des tiers sont et demeurent expressément réservés.

Fait à PAIMPOL, le

Signature du concessionnaire
(faire précéder de la mention « lu et approuvé »)

ANNEXE I
(Art. 2 du cahier des charges.)

Description des ouvrages en place à l'entrée en jouissance du concessionnaire.

Ouvrages appartenant à l'Etat (1)	Autres ouvrages (1)	Date d'expiration de la période d'amortissement

(1) Préciser notamment s'il s'agit:

De terre-pleins ;

De constructions comportant des aménagements spéciaux (bureaux, magasins);

D'autres constructions.

ANNEXE II
(Art. 3 du cahier des charges.)

Description des ouvrages (1)	Coûts et amortissements prévus	Date d'expiration de la période d'amortissement	Contraintes particulières

(1) Préciser notamment s'il s'agit:

De terre-pleins ;

De constructions comportant des aménagements spéciaux (bureaux, magasins) ;

D'autres constructions.

ANNEXE III
(Art. 5 du cahier des charges.)

Description des contraintes et droits de passage

Arrêté préfectoral du 3 octobre 2018 portant schéma des structures des exploitations de cultures marines des Côtes d'Armor :

Les installations en forme de tables devront avoir une hauteur maximale de 1 mètre. Elles ne pourront être installées à moins de 2 mètres du périmètre de la concession, sauf côtés des concessions contiguës à un chenal ou à une allée excédant 5 mètres de large et entre plusieurs concessions d'un même professionnel sous réserve du respect de la densité maximum.

Le nombre de poches devra être de 4020 au maximum à l'hectare.

La culture sur plus d'un étage par superposition des poches est interdite.

La disposition verticale des barres de fer est interdite.

La culture à plat est interdite dans les allées et entre les installations surélevées.

Annexe à l'arrêté préfectoral n°98 du 05/03/2019 portant autorisation d'exploitation de cultures marines
Extrait du cadastre : concession 17005080



Sources : © IGN / SCAN Littoral®, © MTE5 / Ortho-littoral V.20

Délégation à la Mer et au Littoral

Direction départementale des territoires et de la mer des Côtes-d'Armor (DDTM22)

PREFET DES COTES D'ARMOR

**ARRÊTÉ N° 99 du 05/03/2019
PORTANT AUTORISATION D'EXPLOITATION DE
CULTURES MARINES**

**LE PREFET
DES CÔTES D'ARMOR**

- VU le code du domaine de l'Etat, notamment ses articles L. 30 et L. 33, R. 53 à R. 57 et R. 146 ;
- VU le code des ports maritimes, notamment son article R* 631-6 (dans le cas d'autorisations d'exploitations situées dans les ports gérés par les départements ou les communes) ;
- VU le code rural et de la pêche maritime, notamment ses articles L. 911-1 et suivants, R. 231-35 à R. 231-59 , R. 237-4 et R. 237-5, R.923-9 à R. 923-49 ;
- VU le code de l'urbanisme, notamment son article L. 146-6 ;
- VU la loi n° 86-2 du 3 janvier 1986 relative à l'aménagement, la protection et la mise en valeur du littoral ;
- VU le décret n° 2009-1484 du 3 décembre 2009 relatif aux directions départementales interministérielles ;
- VU le décret n°2010-146 du 16 février 2010 modifiant le décret n° 2004-374 du 29 avril 2004 relatif aux pouvoirs des préfets, à l'organisation et à l'action des services de l'Etat dans les régions et départements ;
- VU le décret n° 2014-1608 du 26 décembre 2014 relatif à la codification de la partie réglementaire du livre IX du code rural et de la pêche maritime;
- VU l'arrêté du 6 juillet 2010 relatif aux demandes d'autorisation d'exploitation de cultures marines ;
- VU l'arrêté du 6 juillet 2010 portant approbation du cahier des charges type des autorisations d'exploitation de cultures marines sur le domaine public maritime ;
- VU l'arrêté du 30 décembre 2016 du Préfet des Cotes d'Armor donnant délégation de signature à M. Pierre BESSIN directeur départemental des territoires et de la mer des Côtes d'Armor ;
- VU la décision du 12 décembre 2018 portant subdélégation de signature ;
- VU l'arrêté préfectoral du 3 octobre 2018 portant schéma des structures ;
- VU l'arrêté préfectoral du 21 février 2019 portant classement de salubrité ;
- VU la demande n° PL18/0160 en date du 09/10/2018;
- VU les résultats des enquêtes publique et administrative ;
- VU l'avis de la commission des cultures marines ;
- SUR proposition du directeur départemental des territoires et de la mer ;

A R R E T E :

Article 1 : EARL LES TROIS B -n° d'administré : SPR3469,
Siège social : 19 Rue du Capitaine 33260 La Teste De Buch,

est autorisé(e), par voie de Reclassement, à exploiter la concession désignée ci-dessous et située sur le domaine public maritime dans le ressort de la direction départementale des territoires et de la mer.

NUMÉRO	LOCALISATION	CARACTERISTIQUES	SURFACE OU LONGUEUR	EXPIRATION
17005170	GUILBEN	Divers Huître - En Surélevé Terrain Découvrant (Elevage) DPM Littoral balancement, Marée	38,74 ares	03/05/2033

Article 2 : La concession désignée ci-dessus est soumise :

- aux prescriptions générales rappelées dans le cahier des charges joint à la présente autorisation ;
- aux prescriptions particulières prévues dans les annexes ci-jointes.

Article 3 : la concession précédemment détenue 17005268 est annulée

Article 4 : Le présent arrêté peut être contesté dans les deux mois qui suivent sa notification en déposant :

- un recours gracieux auprès de l'auteur de la décision. L'absence de réponse dans un délai de deux mois fait naître une décision implicite de rejet, qui peut elle-même être déférée au tribunal administratif dans les deux mois suivants ;
- un recours contentieux devant le tribunal administratif de Rennes. La requête peut être adressée par voie électronique par le biais de l'application « télerecours citoyens » accessible depuis le site www.telerecours.fr.

Article 4 : La secrétaire générale de la préfecture et le directeur départemental des territoires et de la mer des Côtes d'Armor sont chargés, chacun en ce qui le concerne de l'exécution du présent arrêté qui sera publié au recueil des actes administratifs.

Fait à SAINT-BRIEUC, le 05/03/2019

Pour le Préfet et par délégation
Le directeur départemental des territoires et de la mer
des Côtes d'Armor

L'adjointe au chef de service
aménagement mer et littoral

Nancy LEGER

CAHIER DES CHARGES

ARTICLE 1 : DEFINITION DE LA CONCESSION

La définition de la concession figure dans les annexes de l'arrêté visé en titre.

ARTICLE 2 :

Le concessionnaire déclare bien connaître chaque parcelle de la concession en cause qui comporte les ouvrages décrits en annexe I de l'arrêté de concession et en accepter sans restriction ni réserve la jouissance en l'état ou elle se trouve à la date d'effet de cet arrêté.

ARTICLE 3 :

Le concessionnaire est autorisé à implanter sur la parcelle concédée les ouvrages décrits en annexe II de l'arrêté attributif de concession, exclusivement destinés à permettre ou faciliter les opérations directement liées à l'exploitation des cultures marines ou exercées dans le prolongement de l'activité pour laquelle est accordée la présente concession.

Sont à la charge exclusive du concessionnaire la totalité des frais entraînés par l'installation ou l'édification des ouvrages autorisés décrits à l'annexe II, y compris, s'il y a lieu, les frais de démolition et/ou de modification des ouvrages existants et ceux rendus nécessaires par le raccordement éventuel de dits ouvrages à la voirie publique, d'une part, à l'accès à la mer, d'autre part.

ARTICLE 4 : DUREE DE LA CONCESSION.

Elle peut être renouvelée dans les conditions prévues à l'article R. 923-31 du Code rural et de la pêche maritime.
La demande de renouvellement doit être déposée cinq ans au plus et six mois au moins, avant la date d'échéance.

ARTICLE 5 : OBLIGATIONS DU CONCESSIONNAIRE .

5.1 Règles générales:

Le concessionnaire est tenu de se conformer aux dispositions d'ensemble visant la culture autorisée, intervenant dans le secteur où est situé son établissement, même si celles-ci sont mises en vigueur postérieurement au présent cahier des charges.

5.2 :

Le concessionnaire est tenu d'exploiter sa concession personnellement, et exclusivement en vue de l'objet décrit à l'article 1er de l'arrêté de concession, conformément aux conditions techniques prescrites. Toute modification de l'objet de son exploitation doit au préalable être autorisée par arrêté modificatif du Préfet du département, sur demande présentée au directeur départemental des territoires et de la mer compétent et proposition de ce dernier après avis de la commission des cultures marines.

5.3 :

Toute création d'ouvrages permanents ou toute modification à ceux existants doit être autorisée par arrêté modificatif du Préfet du département sur demande présentée au Directeur Départemental des Territoires et de la Mer compétent et proposition de ce dernier après avis de la commission des cultures marines. Le concessionnaire peut cependant entreprendre les travaux relatifs à l'entretien courant normal ou à la remise en état après dommage accidentel.

5.4 :

Le concessionnaire supportera les frais d'établissement, d'entretien et de fonctionnement des installations de délimitation et de balisage prévus par les dispositions de l'article R. 923-13 du Code rural et de la pêche maritime, ainsi que ceux relatifs aux installations de signalisation maritime qui seraient prescrites par le service des phares et balises, au cas où de telles installations seraient rendues nécessaires.

5.5 :

Le concessionnaire demeure responsable des dommages causés de son fait ou du fait de ses mandants ou employés aux ouvrages du domaine public. Il devra en particulier procéder au renflouement et à l'enlèvement de toute épave due à ses activités dans les plans d'eau et chenaux d'accès à ses installations.

5.6 : Contraintes particulières et droits de passage

Ceux-ci sont décrits à l'annexe III de l'arrêté de concession.

5.7 : Déclaration de production

En application du 4° de l'article R. 923-11 du Code rural et de la pêche maritime, le concessionnaire est tenu de déclarer annuellement, de manière globale, la production réalisée pour l'ensemble de son exploitation selon le modèle figurant en annexe IV du présent cahier des charges.

Cette déclaration concerne la production effectivement réalisée entre le 1^{er} juillet de l'année précédente et le 30 juin de l'année en cours.

Elle concerne toutes les catégories de produits (naissain/ alevins, demi-élevage/ juvéniles ou autres) qu'il a acquis au cours de la même période .

De même, le concessionnaire déclare, toujours pour l'ensemble de son exploitation, le tonnage des produits non finis (naissain/alevins, produits de demi-élevage/juvéniles ou autre) qu'il a acquis au cours de la même période. Cette déclaration annuelle est exprimée en kilogrammes.

Cette déclaration doit être adressée au Directeur départemental des Territoires et de la Mer au plus tard le 31 juillet de chaque année avec copie à la Comité Régional de la Conchyliculture.

Par « exploitation », il faut entendre l'ensemble des concessions exploitées au sein d'une même entreprise par la même personne physique ou morale.

En cas de codétention, seul le mandataire, responsable de la codétention désigné par les autres codétenteurs (Code rural et de la pêche maritime, article R. 923-19) fournit une déclaration annuelle.

L'utilisation et la communication des informations contenues dans la déclaration annuelle ne pourront être effectuées que conformément aux lois et règlements en vigueur.

ARTICLE 6 : RETRAIT DE LA CONCESSION PRONONCE PAR L'ADMINISTRATION

Par application des dispositions de l'article R. 923-40 du Code rural et de la pêche maritime, les autorisations peuvent être modifiées, suspendues temporairement ou retirées à tout moment, par décision motivée du Préfet du département, sans indemnité à la charge de l'Etat:

- 1 - pour défaut de paiement des redevances,
- 2 - en cas d'infraction à la réglementation générale des cultures marines ou aux clauses du présent cahier des charges, au schéma des structures ou en cas de non respect des normes sanitaires de commercialisation des produits d'aquaculture,
- 3 - en cas d'atteinte portée à la gestion ou la conservation d'une aire marine protégée telle que définie à l'article L. 334-1 du code de l'environnement,
- 4 - dans le cas où une entreprise n'exploite pas, au moins, un tiers des surfaces qui lui sont concédées ou si l'emplacement concédé est resté inexploité ou insuffisamment exploité pendant une période de trois ans,
- 5 - si l'établissement se trouve exposé à des causes d'insalubrité au sens du 4° de l'article R. 231-37 du code rural,

6 - si le titulaire n'a pas obtenu l'attestation de réussite au stage de formation en cultures marines, dans les deux ans à compter de la date de la décision d'octroi de la concession, en application des dispositions du 3° de l'article 7.

Les redevances payées d'avance par le bénéficiaire restent acquises sans préjudice du droit de poursuite du recouvrement de toute somme pouvant être due.

Dans le cas où en application de l'article R923-41 du code rural et de la pêche maritime la concession est retirée par décision motivée du Préfet du département pour un motif d'utilité publique et notamment en cas de mise en oeuvre d'un plan d'utilisation de l'espace entraînant modification du secteur concerné, le concessionnaire ainsi évincé a droit pour les investissements réalisés à une indemnisation à la charge de la collectivité bénéficiaire du motif d'utilité publique, dans les conditions prévues par l'article A26 du code du domaine de l'Etat et compte tenu des éléments figurant aux tableaux annexes I et II du présent cahier des charges ou éventuellement de ceux figurant dans l'arrêté modificatif intervenu comme il est prévu à l'article 5-3.

ARTICLE 7 : REDEVANCE DOMANIALE

7.1.

Le montant de la redevance est fixée à 90,18 € par an. Elle est révisable par application des dispositions prévues par arrêté du ministre chargé des domaines après avis du ministre chargé de l'aquaculture et publié au Journal Officiel de la République Française. Elle est exigible le 1^{er} janvier de chaque année et est payable sans intérêts moratoires jusqu'au 30 juin.

La première redevance relative à la création ou à toute modification entraînant un accroissement de l'assiette de la redevance, à concurrence dudit accroissement, est calculée et recouvrée dans les conditions particulières suivantes : elle doit être acquittée dans un délai de soixante jours à compter de la date de notification de l'acte de concession ; son montant est réduit à une fraction de la redevance annuelle correspondant au nombre de mois entiers compris entre le point de départ de la concession et la fin de ladite année, les fractions de mois étant négligées.

7.2.

Dans les cas prévus à l'article 5.3. du présent cahier des charges, l'arrêté de modification doit indiquer le montant de la nouvelle redevance.

7.3.

En cas de circonstances dommageables exceptionnelles donnant lieu à intervention financière de l'Etat ou du Conseil régional, le montant de la redevance peut être réduit par décision du ministre chargé des domaines, prise sur proposition du ministre chargé de l'aquaculture.

ARTICLE 8 : DEVENIR DES OUVRAGES ET REMISE EN ETAT DES LIEUX

8.1.

Hormis les cas prévus à l'article 8.2., à l'expiration de la concession fixée par l'article 4 (premier alinéa) du présent cahier des charges, ou bien pendant la durée de la validité de la concession si celle-ci ne fait pas l'objet d'une ré-attribution, les ouvrages et installations établis par le concessionnaire doivent être intégralement démolis. Cette démolition est effectuée à ses frais ou à ceux de ses ayants droit. Le concessionnaire informe le concédant de la date du début d'exécution des travaux de démolition au moins deux mois avant celle-ci.

Pendant ce délai le concédant peut s'il le juge utile notifier au concessionnaire qu'il entend exiger le maintien des ouvrages et installations. Dans ce cas l'Etat se trouve, à compter de cette notification, subrogé à tous les droits du concessionnaire sur ces ouvrages et installations qui doivent lui être remis en l'état et sont incorporés au domaine public sans qu'il y ait lieu à indemnité à ce titre ni à passation d'un acte pour constater le transfert.

En cas de non-exécution des travaux de démolition prévus, il peut y être pourvu d'office aux frais du concessionnaire ou de ces ayants droit après mise en demeure restée sans effet. En tout état de cause, le concessionnaire sortant demeure responsable des ouvrages et installations jusqu'à leur démolition complète ou à leur incorporation dans le domaine public en vertu de l'alinéa ci-dessus.

8.2.

Les dispositions de l'article 8.1. ci-dessus ne sont pas applicables dans les cas suivants : renouvellement au profit du bénéficiaire ou de ses ayants droit (article R. 923-31 du Code rural et de la pêche maritime), concession après vacance dans les cas prévus aux articles R. 923-43 et R. 923-44 du Code rural et de la pêche maritime et ayant fait l'objet d'une indemnisation fixée par la commission des cultures marines réunie en formation restreinte, substitutions ou transferts prévus aux articles R. 923-32 à R. 923-39 du Code rural et de la pêche.

ARTICLE 9: IMPOTS

Le concessionnaire supporte seul la charge de tous les impôts et taxes auxquels est ou pourrait être assujettie la concession.

ARTICLE 10: DROITS DES TIERS

Tous droits des tiers sont et demeurent expressément réservés.

Fait à PAIMPOL, le

Signature du concessionnaire
(faire précéder de la mention « lu et approuvé »)

ANNEXE I
(Art. 2 du cahier des charges.)

Description des ouvrages en place à l'entrée en jouissance du concessionnaire.

Ouvrages appartenant à l'Etat (1)	Autres ouvrages (1)	Date d'expiration de la période d'amortissement

(1) Préciser notamment s'il s'agit:

De terre-pleins ;

De constructions comportant des aménagements spéciaux (bureaux, magasins);

D'autres constructions.

ANNEXE II
(Art. 3 du cahier des charges.)

Description des ouvrages (1)	Coûts et amortissements prévus	Date d'expiration de la période d'amortissement	Contraintes particulières

(1) Préciser notamment s'il s'agit:

De terre-pleins ;

De constructions comportant des aménagements spéciaux (bureaux, magasins) ;

D'autres constructions.

ANNEXE III
(Art. 5 du cahier des charges.)

Description des contraintes et droits de passage

Arrêté préfectoral du 3 octobre 2018 portant schéma des structures des exploitations de cultures marines des Côtes d'Armor :

Les installations en forme de tables devront avoir une hauteur maximale de 1 mètre. Elles ne pourront être installées à moins de 2 mètres du périmètre de la concession, sauf côtés des concessions contiguës à un chenal ou à une allée excédant 5 mètres de large et entre plusieurs concessions d'un même professionnel sous réserve du respect de la densité maximum.

Le nombre de poches devra être de 4020 au maximum à l'hectare.

La culture sur plus d'un étage par superposition des poches est interdite.

La disposition verticale des barres de fer est interdite.

La culture à plat est interdite dans les allées et entre les installations surélevées.

Annexe à l'arrêté préfectoral n°99 du 05/03/2019 portant autorisation d'exploitation de cultures marines
Extrait du cadastre : concession 17005170



Sources : © IGN / SCAN Littoral®, © MTESS / Ortho-Littoral V2®

